



KAPITAŁ LUDZKI
NARODOWA STRATEGIA SPÓJNOŚCI



UNIA EUROPEJSKA
EUROPEJSKI
FUNDUSZ SPOŁECZNY



Załącznik nr 1 do Uchwały Nr/13
Sejmiku Województwa Mazowieckiego
z dnia 2013 r.

Ocena zasobów pomocy społecznej w oparciu o sytuację społeczną i demograficzną województwa mazowieckiego za 2012 rok



Mazowsze.
serce Polski

Warszawa 2013

Mazowieckie Centrum Polityki Społecznej
Wydział ds. Badań Społecznych – Obserwatorium Integracji Społecznej
ul. Nowogrodzka 62A
02-002 Warszawa
Tel. (22) 622 42 32
Faks (22) 622 47 32
e-mail: mcps@mazovia.pl
www.mcps.mazovia.pl

© Copyright: Mazowieckie Centrum Polityki Społecznej, Warszawa 2013

Zespół redakcyjny
Piotr Nowak–Skyrpan, Tomasz Błacha,
Ireneusz Lemański, Danuta Książek, Marek Siwecki

Konsultacja merytoryczna:
Barbara Kucharska

Wszystkich zainteresowanych zapraszamy do współpracy
z **Obserwatorium Integracji Społecznej. Kontakt:**
piotr.nowak@mcps.com.pl

SPIS TREŚCI

SPIS TREŚCI	3
I. WPROWADZENIE	4
1.1. Wstęp.....	4
1.2. Gminy i powiaty województwa mazowieckiego	5
1.3. Krótka charakterystyka społeczno-gospodarcza województwa.....	7
II. OCENA ZASOBÓW POMOCY SPOŁECZNEJ W WOJEWÓDZTWIE MAZOWIECKIM	9
2.1. Dane o sytuacji demograficznej w gminach i powiatach Mazowsza	9
2.2. Sytuacja na rynku pracy.....	11
2.3. Infrastruktura społeczna w gminach i powiatach	13
2.4. Dane o osobach i rodzinach korzystających z pomocy społecznej w gminach i powiatach	13
2.5. Zasiłki i świadczenia pomocy społecznej.....	18
2.6. Wybrane usługi pomocy społecznej	19
2.7. Wspieranie rodziny i piecza zastępcza	21
2.8. Instytucje pomocy społecznej, aktywnej integracji i wsparcia rodziny.....	21
2.9. Potrzeby finansowe na zwiększenie zasobów pomocy społecznej.....	22
2.10. Kadra ośrodków pomocy społecznej i powiatowych centrów pomocy rodzinie.....	23
2.11. Koszty prowadzenia i utrzymania zasobów pomocy społecznej w gminach i powiatach.....	26
2.12. Środki finansowe na wydatki w pomocy społecznej	27
2.13. Aktywność projektowo-programowa gmin i powiatów	27
2.14. Współpraca z organizacjami pozarządowymi	28
III. WNIOSKI I REKOMENDACJE.....	29
3.1. W zakresie demografii i infrastruktury społecznej	29
3.2. W zakresie bezrobocia.....	30
3.3. W zakresie świadczeń i usług pomocy społecznej	31
3.4. W zakresie zasobów instytucjonalnych pomocy społecznej	31
3.5. W zakresie kadry pomocy społecznej.....	32
IV. ZESTAWIENIE TABELARYCZNE DANYCH Z FORMULARZY OCENY ZASOBÓW POMOCY SPOŁECZNEJ.....	33
V. ANALIZA DANYCH Z OCENY ZASOBÓW - KARTY POWIATÓW	56
VI. ROZMIESZCZENIE JEDNOSTEK POMOCY I INTEGRACJI SPOŁECZNEJ	100
VII. ZAŁĄCZNIKI.....	110
7.1. Wydruk danych źródłowych ze Statystycznej Aplikacja Centralnej w postaci formularza zbiorczego Oceny zasobów pomocy społecznej w oparciu o sytuację społeczną i demograficzną województwa mazowieckiego za 2012 rok	110

I. WPROWADZENIE

1.1. Wstęp

Mazowieckie Centrum Polityki Społecznej, jako wojewódzka samorządowa jednostka organizacyjna, powołana do realizacji zadań samorządu województwa mazowieckiego z zakresu polityki społecznej na podstawie zapisów art. 16a ustawy z dnia 12 marca 2004 r. o pomocy społecznej (tekst jednolity Dz. U. poz. 182 z 7 lutego 2013 roku) przygotowało ocenę zasobów pomocy społecznej za 2012 rok w województwie mazowieckim. Do przygotowania oceny został wyznaczony jak w latach poprzednich zespół Obserwatorium Integracji Społecznej, który w MCPS realizuje projekt systemowy 1.16 „Koordynacja na rzecz aktywnej integracji” w ramach Programu Operacyjnego Kapitał Ludzki.

W związku z powyższym zadaniem, Ministerstwo Pracy i Polityki Społecznej wraz z Instytutem Rozwoju Służb Społecznych w Warszawie, opracowało i wdrożyło, podobnie jak w roku ubiegłym, ujednolicone, elektroniczne narzędzie do zbierania danych i generowania raportów o stanie pomocy społecznej – na poziomie każdego samorządu oraz na poziomie kraju wykorzystując do tego system informatyczny Statystycznej Aplikacji Centralnej Ministerstwa Pracy i Polityki Społecznej (SAC).

Badanie oceny zasobów za 2012 rok w województwie mazowieckim zostało przeprowadzone między 7 marca a 30 kwietnia 2013 roku. Kwestionariusza internetowy, przygotowany przez IRSS został rozesłany do wszystkich ośrodków pomocy społecznej, powiatowych centrów pomocy rodzinie, funkcjonujących na terenie województwa mazowieckiego.

Przekazane w ten sposób dane posłużyły do opracowania oceny zasobów pomocy społecznej na Mazowszu. Wiedza o problemach społecznych i zasobach społeczności lokalnych stanowi podstawę do ustalenia hierarchii potrzeb, które samorząd we współpracy z innymi partnerami - powinien zaspokoić w pierwszej kolejności, jak również pozwala na wytyczanie kierunków dalszego rozwoju usług społecznych oraz uzasadnia planowanie budżetu na rok następny.

Zespół redakcyjny przedstawił w niniejszej ocenie dane o sytuacji demograficznej i społecznej województwa mazowieckiego, dane dotyczące osób korzystających z pomocy społecznej, wybrane usługi świadczone w ramach aktywnej integracji w systemie wsparcia rodziny, zaprezentował instytucje pomocy społecznej funkcjonujące w województwie, ich sytuację kadrową i potrzeby w zakresie zwiększenia tych zasobów. W ocenie zostały przedstawione także koszty prowadzenia i utrzymania zasobów pomocy społecznej na Mazowszu. Pomimo, że podobnie jak w roku ubiegłym dane w formularzach były zasilane z różnych systemów (bazy GUS i Pesel, Systemu Informacji Oświatowej Ministerstwa Edukacji Narodowej, systemu POMOST, systemu SAC Publicznych Służb Zatrudnienia, sprawozdań resortowych MPiPS03), to około 30 % danych w ankiecie ośrodki pomocy i powiatowe centra musiały uzupełnić samodzielnie. Biorąc to pod uwagę, a także fakt, że zastosowane narzędzie, z racji swojej obszerności, szczegółowości pozwalało na możliwości różnej interpretacji zapisu danych sprawiło, że wykonanie oceny spowodowało wiele trudności. IRSS zapewnił co prawda wsparcie samorządom poprzez konsultacje telefoniczne

i Internetowe (przesyłanie pytań i publikowanie odpowiedzi na stronie internetowej), jednakże konieczność szybkiego wykonania oceny wraz z trudnościami natury technicznej (powolne lub trudne działanie systemu SAC) uniemożliwiło rozwiązanie wszystkich problemów i uniknięcie błędów przy wypełnianiu dokumentów źródłowych przez samorządy.

Autorzy opracowania – dziękując wszystkim Ośrodkom Pomocy Społecznej oraz Powiatowym Centrom Pomocy Rodzinie w województwie mazowieckim, za trud podjęty w celu rzetelnego wypełnienia formularzy oceny, ma nadzieję, że niniejsze opracowanie dostarczy szeregu interesujących informacji o województwie mazowieckim. Jednocześnie zwracamy się z prośbą o przekazywanie wszelkich uwag i propozycji, które przyczynią się do kształtowania treści kolejnych edycji oceny zasobów pomocy społecznej zarówno jej formularza jak i raportu.

1.2. Gminy i powiaty województwa mazowieckiego

Województwo mazowieckie jest największym pod względem powierzchni (11,4% powierzchni kraju) i ludności (ponad 5,3 mln mieszkańców) województwem w Polsce. Zajmuje terytorium 35 558 km² i leży w środkowo-wschodniej Polsce, graniczy z województwami: podlaskim, kujawsko-pomorskim, warmińsko-mazurskim, łódzkim, świętokrzyskimi lubelskim.

W wyniku wprowadzenia w dniu 1 stycznia 1999 roku trójstopniowego podziału terytorialnego kraju w województwie mazowieckim zostały wyodrębnione 331 gminy, w tym 18 dzielnic miasta st. Warszawy, 37 powiatów ziemskich oraz 5 miast na prawach powiatów.

W województwie mazowieckim zostały wydzielone administracyjnie powiaty ziemskie wraz z następującą liczbą gmin:

- białobrzeski (6 gmin),
- ciechanowski (9 gmin),
- garwoliński (14 gmin),
- gostyniński (5 gmin),
- grodziski (6 gmin),
- grójecki (10 gmin),
- kozienicki (7 gmin),
- legionowski (5 gmin),
- lipski (6 gmin),
- łosicki (6 gmin),
- makowski (10 gmin),
- miński (13 gmin),
- mławski (10 gmin),
- nowodworski (6 gmin),
- ostrołęcki (11 gmin),
- ostrowski (11 gmin),
- otwocki (8 gmin),
- piaseczyński (6 gmin),
- płocki (15 gmin),
- płoński (12 gmin),
- pruszkowski (6 gmin),
- przasnyski (7 gmin),
- przysuski (8 gmin),
- pułtuski (7 gmin),
- radomski (13 gmin),
- siedlecki (13 gmin),
- sierpecki (7 gmin),
- sochaczewski (8 gmin),
- sokołowski (9 gmin),
- szydlowiecki (5 gmin),
- warszawski zachodni (7 gmin),
- węgrowski (9 gmin),
- wołomiński (12 gmin),
- wyszkowski (6 gmin),
- zwoleński (5 gmin),
- żuromiński (6 gmin),
- żyrardowski (5 gmin).

Mapa 1: Województwo Mazowieckie - mapa administracyjna z nazwami powiatów.



Źródło: Opracowanie własne.

Pozostałymi jednostkami administracyjnymi są miasta na prawach powiatu:

- Ostrołęka,
- Płock,
- Radom,
- Siedlce,
- Miasto st. Warszawa, które jest jednocześnie stolicą województwa i kraju.

1.3. Krótka charakterystyka społeczno-gospodarcza województwa¹

Niniejsze opracowanie jest poświęcone ocenie zasobów pomocy społecznej. Jednak dla lepszego zobrazowania sytuacji pomocy społecznej województwa mazowieckiego postanowiliśmy przedstawić w sposób analityczny sytuację społeczno-gospodarczą Mazowsza. Niniejsze krótkie opracowanie zawiera zestaw związanych informacji charakteryzujących takie aspekty życia społeczno-gospodarczego regionu, jak: sytuację demograficzną regionu, rynek pracy, wynagrodzenia, emerytury i renty, ceny detaliczne, charakterystykę gospodarstw rolnych, budownictwo mieszkaniowe, sytuację finansową przedsiębiorstw.

Sytuacja demograficzna w województwie mazowieckim w 2012 roku miała tendencje wzrostowe przy czym rozwój demograficzny województwa był zróżnicowany przestrzennie. Biorąc pod uwagę dwie składowe przyrostu rzeczywistego ludności, tj. przyrost naturalny i ogólne saldo migracji na pobyt stały, można powiedzieć, że w 2012 r. spośród wszystkich 42 powiatów województwa mazowieckiego 18 z nich było aktywnych demograficznie, z czego w 14 nastąpił wzrost zaludnienia w wyniku zarówno dodatniego przyrostu naturalnego, jak i dodatniego salda migracji. W pozostałych 24 powiatach zmiany miały charakter regresywny, przy czym w 16 z nich przyrost naturalny i saldo migracji były ujemne. Największy przyrost ludności występował w powiatach koncentrujących się wokół Warszawy, a największy ubytek w powiatach usytuowanych na krańcach województwa. Szczegółowe informacje dotyczące sytuacji demograficznej województwa przedstawiamy w punkcie 2.1.

Rynek pracy Mazowsza w 2012 roku przeżywał kolejny regres po okresie jego stopniowej poprawie w latach 2010-2011. W 2012 r. przeciętne zatrudnienie tylko nieznacznie przekroczyło poziom sprzed roku (o 0,3%). Rok 2012 był czwartym z kolei, w którym odnotowano wzrost liczby zarejestrowanych bezrobotnych oraz stopy bezrobocia, przy czym skala wzrostu była większa niż w dwóch poprzednich latach, ale znacznie mniejsza niż w 2009 r. Stopa bezrobocia ukształtowała się na poziomie 10,8% i nadal należała do najniższych w kraju. W województwie utrzymało się przestrzenne zróżnicowanie stopy bezrobocia. Różnica pomiędzy najwyższą wartością stopy bezrobocia w powiecie szydłowieckim (37,6%), a najniższą w m.st. Warszawie (4,4%) wyniosła 33,2 p. proc.

W 2012 r. **przeciętne miesięczne wynagrodzenia brutto** w sektorze przedsiębiorstw w ujęciu rocznym rosły wolniej niż przed rokiem. W porównaniu z rokiem poprzednim największy wzrost wynagrodzeń notowano w sekcjach: administrowanie i działalność wspierająca, obsługa rynku nieruchomości oraz wytwarzanie i zaopatrywanie w energię. Przeciętne miesięczne wynagrodzenie brutto w sektorze przedsiębiorstw w grudniu 2012 roku kształtowało się na poziomie 4 753,83 zł i było o 1,3% wyższe niż przed rokiem. W sektorze publicznym przeciętne wynagrodzenie wyniosło 4 797,09 zł (o 6,0% więcej niż przed rokiem), a w sektorze prywatnym – 4 742,64 zł (o 0,1% więcej).

Renty i emerytury w województwie mazowieckim w 2012 roku miały charakter zróżnicowany ze względu na wypłacającego je świadczeniodawcę. W 2012 r. pod względem wysokości przeciętnej miesięcznej emerytury i renty z ZUS (103,0% średniej krajowej)

¹ Raport o sytuacji społeczno-gospodarczej województwa mazowieckiego w 2012 r, Urząd Statystyczny w Warszawie maj 2013 r

Ocena zasobów pomocy społecznej za 2012 rok

województwo zajmowało drugie miejsce w Polsce, a analogiczne świadczenie pobierane przez rolników indywidualnych było najniższe i stanowiło 96,2% przeciętnej emerytury i renty rolniczej w kraju. W obu przypadkach świadczenia te wzrosły.

W 2012 r. **ceny detaliczne towarów i usług konsumpcyjnych** wzrosły w ujęciu rocznym w nieco mniejszym stopniu niż w 2011 r. Wzrost cen zanotowano w większości grup towarów i usług, w tym największy (podobnie jak przed rokiem) w zakresie transportu. Niższe były jedynie ceny odzieży i obuwia.

Według wyników Powszechnego Spisu Rolnego 2010 **liczba gospodarstw rolnych** w czerwcu 2010 r. wynosiła 277,5 tys. i stanowiła 12,2% ogólnej liczby gospodarstw w kraju. Z tej liczby prawie 100% gospodarstw należało do sektora prywatnego. Spośród 237,7 tys. gospodarstw rolnych o powierzchni powyżej 1 ha użytków rolnych – 99,9% (237,3 tys.) stanowiły gospodarstwa indywidualne. Największy spadek w odniesieniu do spisu w 2002 r. odnotowano w grupie obszarowej do 1 ha użytków rolnych włącznie, gdzie liczba gospodarstw zmniejszyła się o 48,7%. Znacząco (o +35,6%) zmalała również liczba gospodarstw o powierzchni 1-2 ha użytków rolnych. Od ostatniego spisu wzrosła natomiast liczba gospodarstw największych, o powierzchni 50 ha i więcej użytków rolnych – o 50,3%.

W 2012 r. w **budownictwie mieszkaniowym** po raz pierwszy od 2009 r. odnotowano wzrost liczby mieszkań oddanych do użytkowania. W 2012 r., po roku wzrostu, zmniejszyła się liczba mieszkań, na budowę których uzyskano pozwolenia, jednak skala spadku była mniejsza niż notowana w latach 2008–2010. Po raz pierwszy od trzech lat zaobserwowano obniżenie liczby mieszkań, których budowę rozpoczęto.

W końcu grudnia 2012 roku w **rejestrze REGON** na Mazowszu zarejestrowanych było 699 212 podmiotów gospodarki narodowej (bez rolników indywidualnych). W porównaniu ze stanem z końca grudnia 2011 roku liczba podmiotów zwiększyła się o 3,6%. Z analizy danych z lat poprzednich wynika, że przez cały okres utrzymywała się tendencja wzrostowa sprzedaży detalicznej w skali roku, przy czym najwyższą dynamikę obserwowano min. w 2011, a najniższą – w 2010 r. W 2012 r. sprzedaż detaliczna rosła wolniej niż w 2011 r., co spowodowane było przede wszystkim osłabieniem dynamiki sprzedaży w jednostkach zajmujących się handlem paliwami stałymi, ciekłymi i gazowymi oraz spadkiem sprzedaży – po wysokim wzroście przed rokiem – w jednostkach z grupy „pozostałe”.

Sytuacja finansowa przedsiębiorstw niefinansowych badanych w 2012 r. była trudniejsza niż przed rokiem. Niższe były wyniki osiągnięte we wszystkich obszarach działalności gospodarczej. badanych w 2012 r. Niższe były wyniki osiągnięte we wszystkich obszarach działalności gospodarczej, tj. wynik na sprzedaży produktów, towarów i materiałów, wynik na pozostałej działalności operacyjnej, wynik na operacjach finansowych, a w konsekwencji – wyniki finansowe brutto i netto. Wolniejsze tempo wzrostu przychodów z całokształtu działalności niż kosztów ich uzyskania skutkowało pogorszeniem wskaźnika poziomu kosztów.

II. OCENA ZASOBÓW POMOCY SPOŁECZNEJ W WOJEWÓDZTWIE MAZOWIECKIM

2.1. Dane o sytuacji demograficznej w gminach i powiatach Mazowsza

W województwie mazowieckim według stanu na dzień 31 grudnia 2012 r. faktycznie mieszkało ponad 5 302 tys. osób, co stanowiło 13,8% ogółu ludności Polski; mieszkańcy miast stanowili 14,6% ludności miejskiej kraju, a mieszkańcy wsi – 12,5% ogółu ludności wiejskiej. W porównaniu z analogicznym okresem 2011 r. ludność województwa zwiększyła się o 0,31%, a w porównaniu do 2010 r. – o 0,66%.

Warszawa – największe miasto regionu – na koniec roku 2012 liczyła ponad 1 716 tys. ludności, tj. 32,4% ogółu ludności województwa. W latach 2010–2012 roczne tempo przyrostu ludności stolicy wyniosło 0,49% w 2011 r. i 0,41% w 2012 r.

Województwo mazowieckie zurbanizowane jest w stopniu wyższym od przeciętnego w kraju. Udział mieszkańców miast w ogólnej liczbie ludności województwa stanowi ponad 64%, natomiast w kraju – niespełna 61%. W końcu 2012 r. wskaźnik zaludnienia wyniósł 149 osób na 1 km² i był bardzo zróżnicowany przestrzennie. Z analizy rozkładu tego wskaźnika na poziomie powiatów wynika, że najmniejsza gęstość zaludnienia występuje w powiecie łosickim i ostrołęckim (42 osoby/km²), a największa – w m.st. Warszawie (3317 osób/km²).

W województwie mazowieckim struktura ludności według płci charakteryzuje się liczebną przewagą kobiet – podobnie jak w latach wcześniejszych na koniec 2012 r. stanowiły one 52,2% populacji (w kraju 51,6%); wskaźnik feminizacji, tj. liczba kobiet na 100 mężczyzn, wyniósł 109 (w kraju 107). Bardziej sfeminizowana jest ludność miast niż wsi – w omawianym okresie udział kobiet wyniósł odpowiednio 53,3% wobec 50,1%, a wskaźnik feminizacji 114 wobec 101.

Z analizy struktury ludności Mazowsza według wieku aktywności zawodowej wynika, że na koniec grudnia 2011 roku województwo mazowieckie zamieszkiwało 987 386 osób w wieku przedprodukcyjnym z czego na wsi 403 070 osób, 3 343 429 osób w wieku produkcyjnym z czego na wsi 1 180 431 oraz w wieku poprodukcyjnym 957 638 osób z czego na wsi 309 060 osób. Z analizy danych w stosunku do roku poprzedniego (2010) zmniejszyła się liczba osób w wieku przedprodukcyjnym (o 2 849 osób) i produkcyjnym (o 3 653 osoby), zaś zwiększyła się liczba osób w wieku poprodukcyjnym (o 24 944 osoby).

W województwie mazowieckim dodatni przyrost naturalny obserwowany jest od 2006 przy czym w dwóch ostatnich latach jego natężenie było słabsze. W 2012 r., w wyniku bilansu urodzeń i zgonów, na każde 10 tys. ludności przybyło przeciętnie 5 osób, podczas gdy przed rokiem – 8 osób, a w 2010 r. – 14 osób. Współczynnik przyrostu naturalnego wyniósł odpowiednio 0,53‰ (2012), 0,79‰ (2011) i 1,40‰ (2010). W miastach województwa mazowieckiego dodatni przyrost naturalny utrzymuje się od 2005 r., natomiast na wsi wystąpił w latach 2008–2010 i 2012. W ostatnim roku analizy współczynnik przyrostu

Ocena zasobów pomocy społecznej za 2012 rok

naturalnego w miastach wyniósł 0,83‰, a na wsi 0,01‰; wobec odpowiednio 1,30‰ i minus 0,11‰ przed rokiem. W Warszawie dodatni przyrost naturalny utrzymuje się od 2008 r., a jego natężenie wykazuje podobne tendencje, jak obserwowane w województwie ogółem. W 2012 r. w stolicy na każde 10 tys. ludności przybyły przeciętnie 2 osoby, przed rokiem – 8 osób, a przed dwoma laty – 12 osób. Na koniec 2012 r. dodatni przyrost naturalny wystąpił w 22 powiatach, przy czym w 16 powiatach w ujęciu względnym był wyższy niż przeciętnie w województwie; najwyższą wartość wskaźnika odnotowano w powiecie legionowskim (4,55‰). Ujemny przyrost naturalny wystąpił w 20 powiatach, a najniższe natężenie omawianego współczynnika odnotowano w powiecie sokołowskim (minus 3,21‰).

Mapa 2. Przyrost naturalny na 1000 mieszkańców w powiatach woj. mazowieckiego.

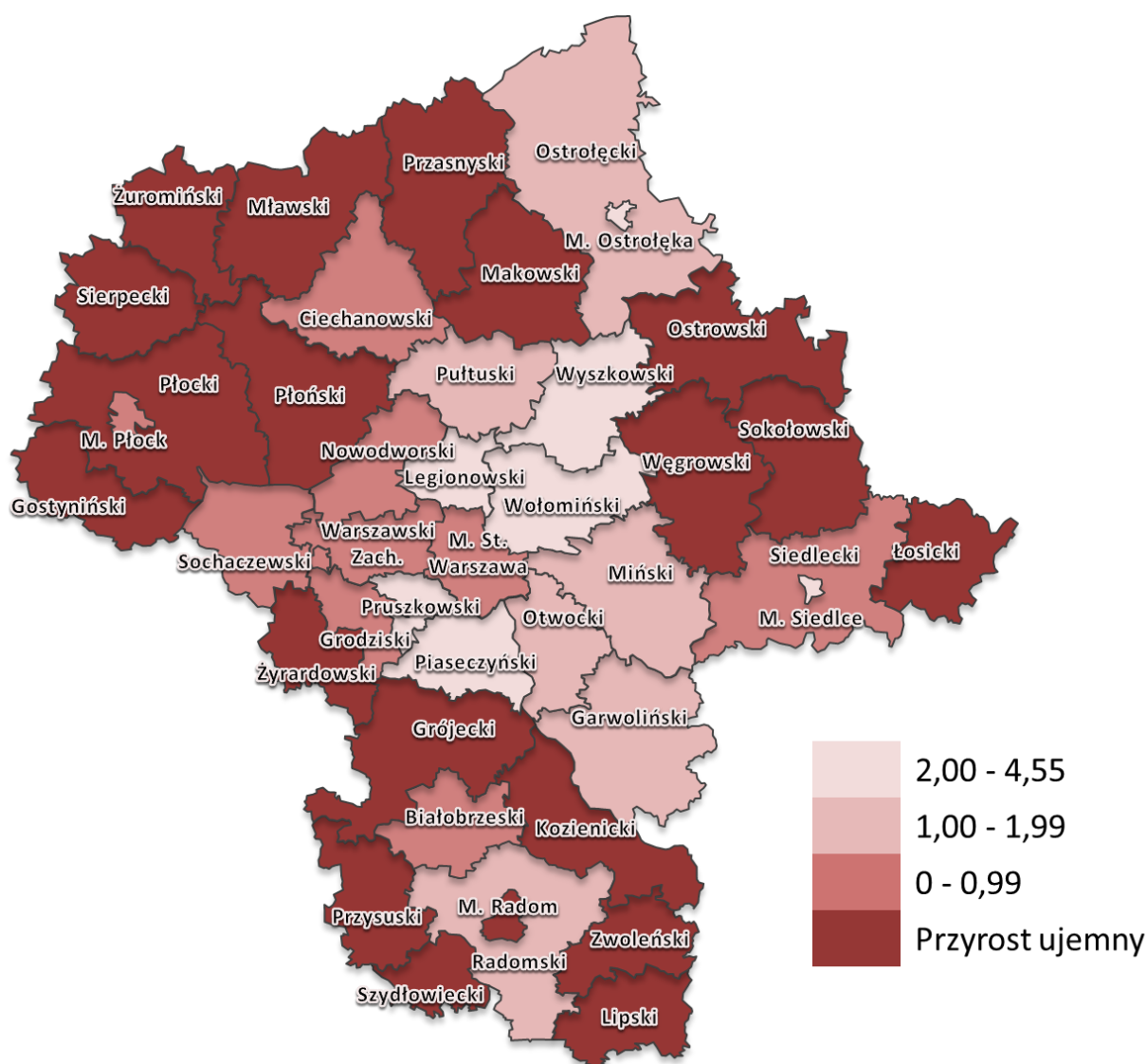

Źródło: Opracowanie własne

2.2. Sytuacja na rynku pracy

2.2.1. Liczba bezrobotnych

W końcu grudnia 2012 r. na Mazowszu zarejestrowanych było 271 927 bezrobotnych, w tym 130 023 kobiety, tj. 47,8% ogółu bezrobotnych.

Tabela 1. Liczba bezrobotnych i stopa bezrobocia w latach 2000 - 2012 w województwie mazowieckim.

Rok	Liczba bezrobotnych		Stopa bezrobocia w %
	Ogółem	Wzrost / spadek w odniesieniu do roku poprzedniego	
2000	289 872	40 656	10,8
2001	346 118	56 246	14,4
2002	368 856	22 738	15,2
2003	363 554	- 5 302	15,4
2004	352 946	- 10 608	14,7
2005	332 525	- 20 421	13,8
2006	285 612	- 46 913	11,8
2007	219 924	- 65 688	9,0
2008	178 028	- 41 896	7,3
2009	224 480	46 452	9,0
2010	238 341	13 861	9,7
2011	246 739	6 723	9,8
2012	271 927	25 188	10,8

W odniesieniu do grudnia 2011 roku liczba bezrobotnych na Mazowszu wzrosła o 25 188 osoby. Bezrobocie wzrosło w 41 powiatach województwa. Największy liczbowy wzrost odnotowano w miastach: Warszawa - o 7 614 osób (o 18,3%) i Radom - o 1 092 osoby (o 5,5%) oraz w powiatach: wołomińskim - o 2 047 osób (o 21,5%), piaseczyńskim - o 973 osoby (o 19,6%), garwolińskim - o 888 osób (o 17,5%) mińskim - o 851 osób (o 19,0%) oraz radomskim - o 844 osoby (o 5,2%). **Biorąc pod uwagę obszary województwa**, liczbowy wzrost bezrobocia odnotowano we wszystkich obszarach, największy w obszarze warszawskim - o 16 869 osób (o 15,4%).²

2.2.2. Stopa bezrobocia

W grudniu 2012 r. w województwie mazowieckim stopa bezrobocia wynosiła 10,8% (przy średniej dla kraju 13,4%). Najniższą stopą bezrobocia w kraju wyróżniały się województwa:

- wielkopolskie - 9,9%,
- mazowieckie - 10,8%,
- śląskie - 11,1%
- małopolskie - 11,5%,

² Bezrobocie w województwie mazowieckim.. Wojewódzki Urząd Pracy. Warszawa Raport grudzień 2012

Ocena zasobów pomocy społecznej za 2012 rok

natomiast najwyższą województwa:

- kujawsko-pomorskie - 17,9%.
- zachodniopomorskie - 18,1%
- warmińsko-mazurskie - 21,1%,

W porównaniu do grudnia 2011 r. stopa bezrobocia na Mazowszu wzrosła o 1,0 punkt procentowy (w kraju wzrost o 0,9 punktu procentowego). Wzrost stopy bezrobocia odnotowano w 41 powiatach, największy w powiatach: wołomińskim - o 2,4 punktu procentowego, gostynińskim - o 2,2 punktu procentowego oraz legionowskim - o 2,1 punktu procentowego. Spadek bezrobocia wystąpił w powiecie warszawskim zachodnim o 0,1 punktu procentowego.³

Mapa 3: Stopa bezrobocia na Mazowszu w ujęciu powiatowym.

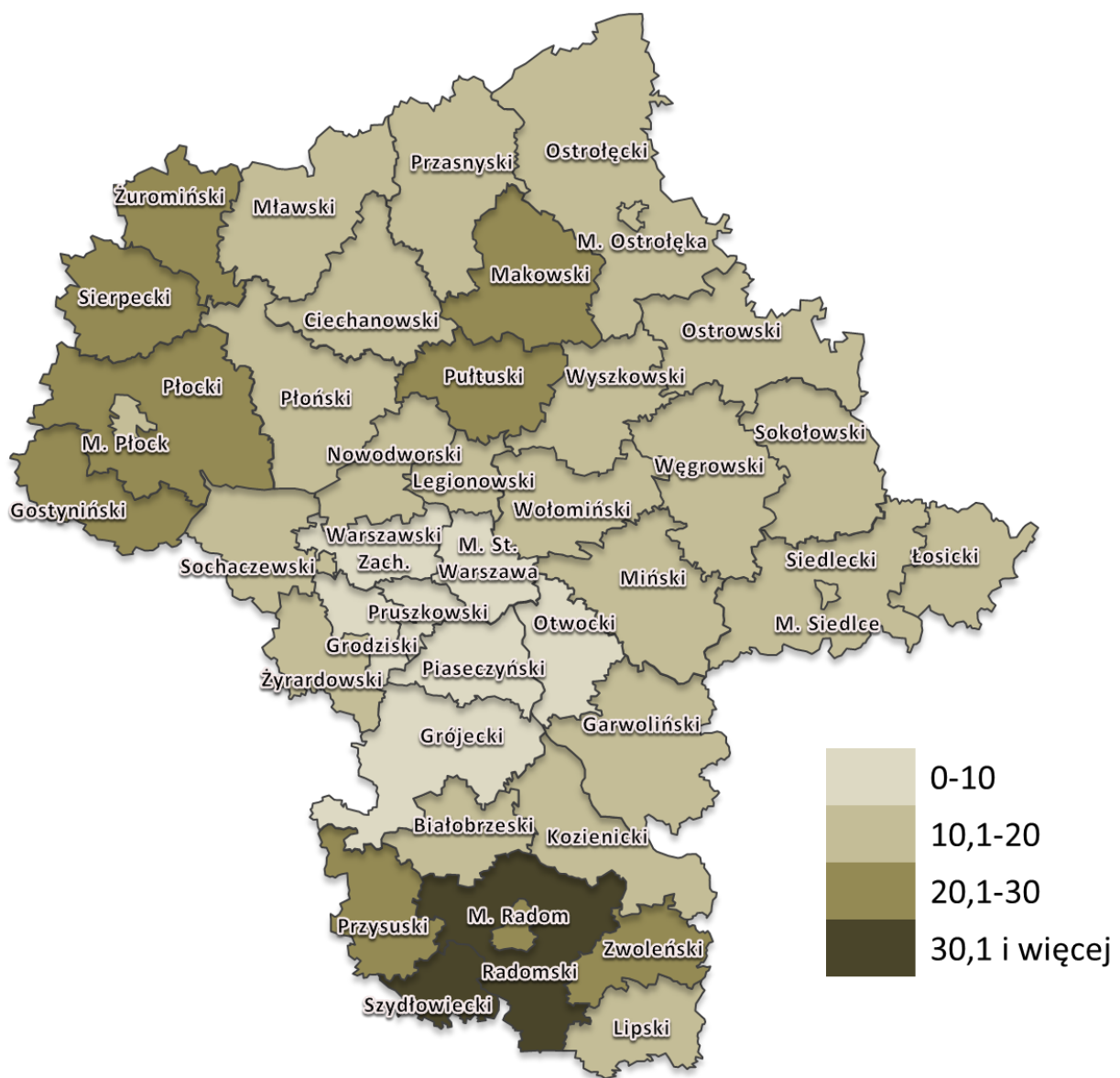

Źródło: Opracowanie własne.

³ www.stat.gov.pl/cps/rde/xbcr/warsz/ASSETS_monitoring_bezrobocia_201212_woj_w5.pdf

2.2.3. Wybrane kategorie bezrobotnych

Województwo mazowieckie wyróżnia się najwyższą w Polsce liczbą zarejestrowanych bezrobotnych (271 927 osób) - **co 8 bezrobotny w Polsce jest mieszkańcem Mazowsza**. W grudniu 2012 r. - w rejestrach dominowali bezrobotni: osoby nie posiadające prawa do zasiłku (83,4%), poprzednio pracujących (79,4%), mieszkańcy miast (56,4%), bez wykształcenia średniego (52,8%), mężczyźni (52,2%) oraz długotrwale bezrobotni (52,0%).

Tabela 2. Wybrane kategorie bezrobotnych w latach 2011-2012

Wyszczególnienie	Grudzień 2011	Udział w %	Grudzień 2012	Udział w %
Bezrobotni ogółem	246 739	100	271 927	100
W tym:				
Kobiety	122 204	49,5	130 023	47,8
Mężczyźni	124 535	50,5	141 904	52,2
Poprzednio pracujący	192 938	78,2	215 974	79,4
Dotychczas niepracujący	53 801	21,8	55 953	20,6
Zamieszkali na wsi	108 992	44,2	118 669	43,6
Z prawem do zasiłku	39 648	16,1	45 145	16,6
Osoby w 12 miesiącu od dnia ukończenia nauki	13 503	5,5	14 235	5,2
Cudzoziemcy	865	0,4	957	0,4

2.3. Infrastruktura społeczna w gminach i powiatach

Informacja dotycząca danych o infrastrukturze społecznej w gminach i powiatach województwa mazowieckiego przeniesiona z formularzy oceny znajdują się w tabelach numer od 28 do 31. Zespół redakcyjny przygotowujący dokument zdecydował się nie interpretować tych danych gdyż, były one bardzo trudne do porównania. Część danych pochodziło z baz GUS i Systemu Informacji Oświatowej MEN, natomiast część danych podawały ośrodki pomocy społecznej oraz powiatowe centra pomocy rodzinie. Ta część oceny w kolejnych latach wymagać będzie istotnych modyfikacji.

2.4. Dane o osobach i rodzinach korzystających z pomocy społecznej w gminach i powiatach

2.4.1. Liczba osób i rodzin korzystających z pomocy społecznej

Z rozeznaczonych zasobów wynika, że liczba osób, które w 2012 roku w gminach i powiatach województwa mazowieckiego uzyskały pomoc i wsparcie bez względu na rodzaj, formę, liczbę świadczeń i źródło finansowania (uwzględniając zarówno pomoc, która udzielona jest w formie decyzji administracyjnej, bez decyzji oraz pomoc, która jest udzielana bez konieczności przeprowadzania wywiadu środowiskowego) wyniosła - 332 728, liczba rodzin - 193 319, natomiast liczba osób w tych rodzinach - 496 710. Liczba osób długotrwale korzystających z pomocy i wsparcia wyniosła - 178 588. W 2012 roku, zmniejszyła się liczba osób i rodzin korzystających z pomocy społecznej o 4 256 osoby i 5 917 rodzin w stosunku

Ocena zasobów pomocy społecznej za 2012 rok

do 2011 roku. W roku 2013 roku pomocą i wsparciem planuje się objąć 342 031 osób i 200 058 rodzin. Wśród rodzin korzystających z pomocy społecznej nie maleje liczba osób długotrwale (ponad 3 lata) korzystających z pomocy społecznej, która wzrosła w stosunku do roku 2011 o 2 788 osób.

Mapa 4. Stosunek liczby osób korzystających z pomocy i wsparcia do liczby mieszkańców w gminach województwa mazowieckiego

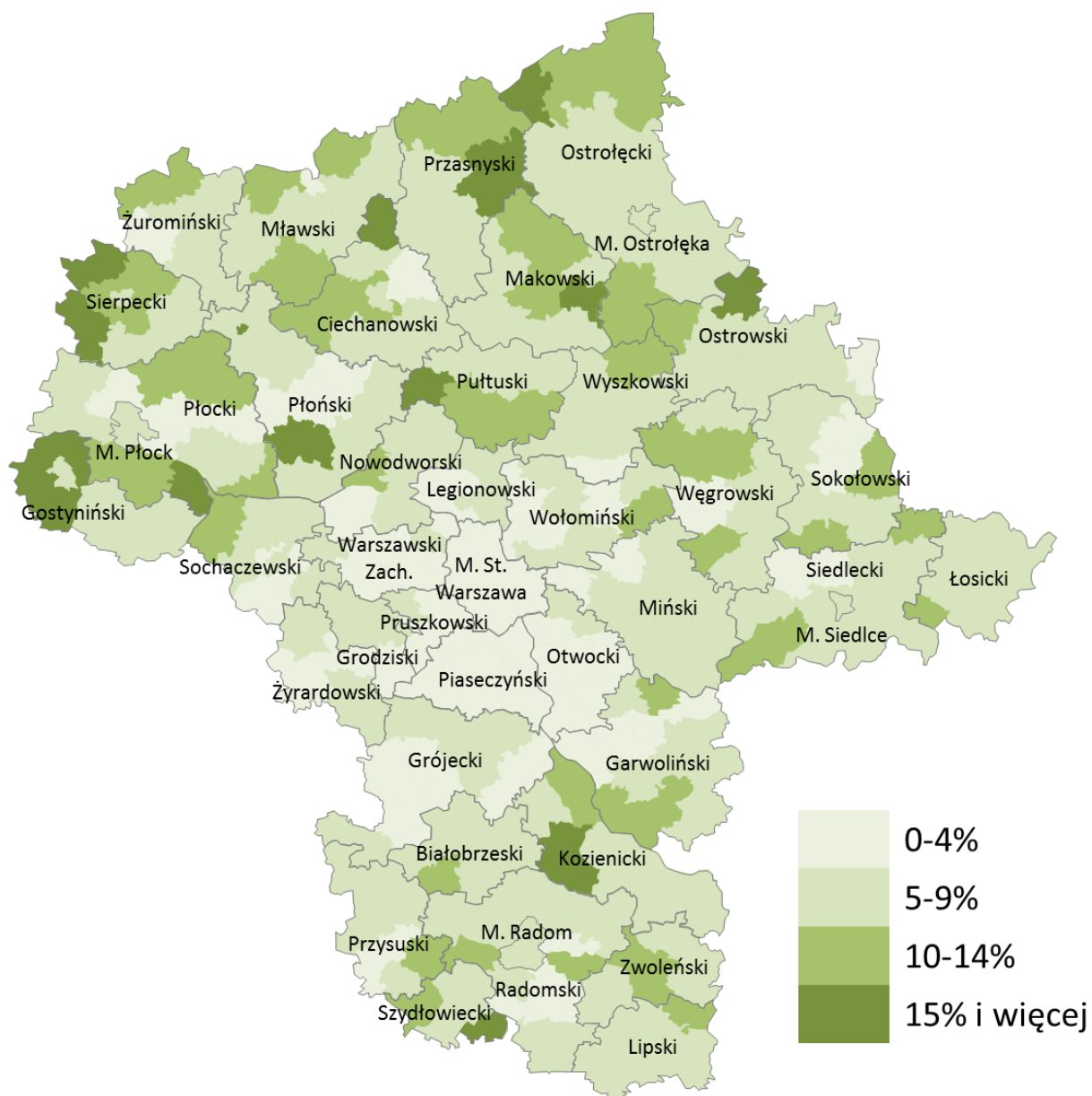

Źródło: Opracowanie własne.

Ocena zasobów pomocy społecznej za 2012 rok

Wykres 1. Osoby i rodziny które uzyskały pomoc i wsparcie bez względu na rodzaj, formę, liczbę świadczeń i źródło finansowania w gminach woj. mazowieckiego.

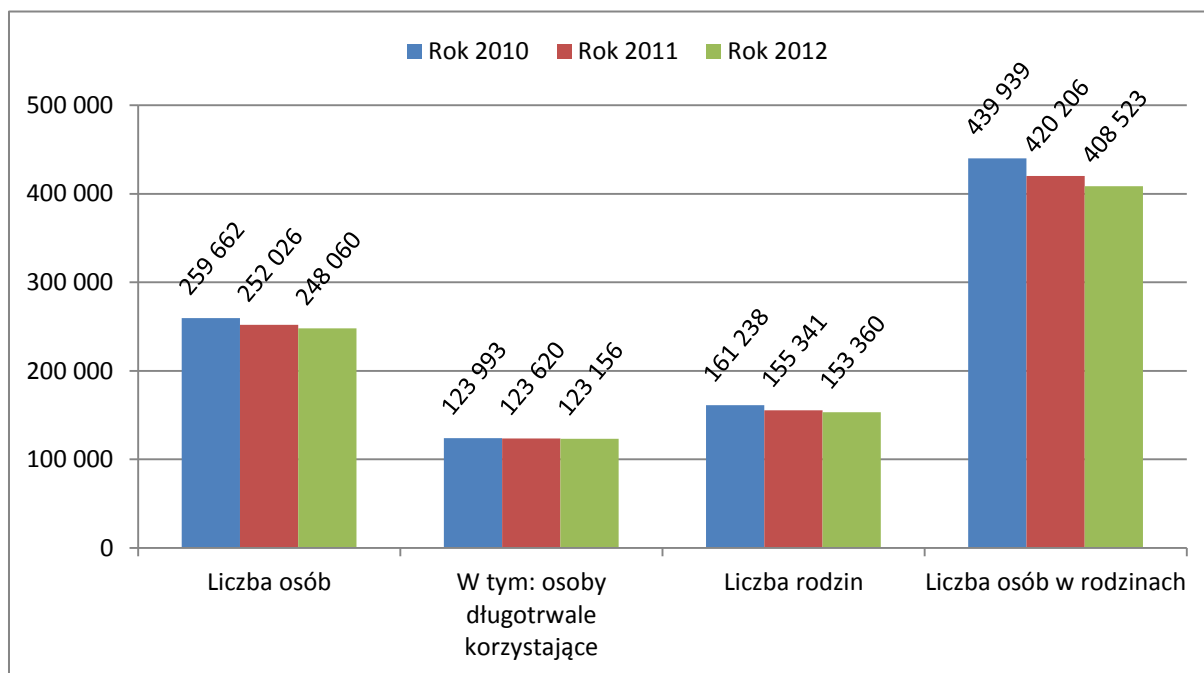

Źródło: Opracowanie własne

Wykres 2. Osoby i rodziny które uzyskały pomoc i wsparcie bez względu na rodzaj, formę, liczbę świadczeń i źródło finansowania w powiatach woj. mazowieckiego.

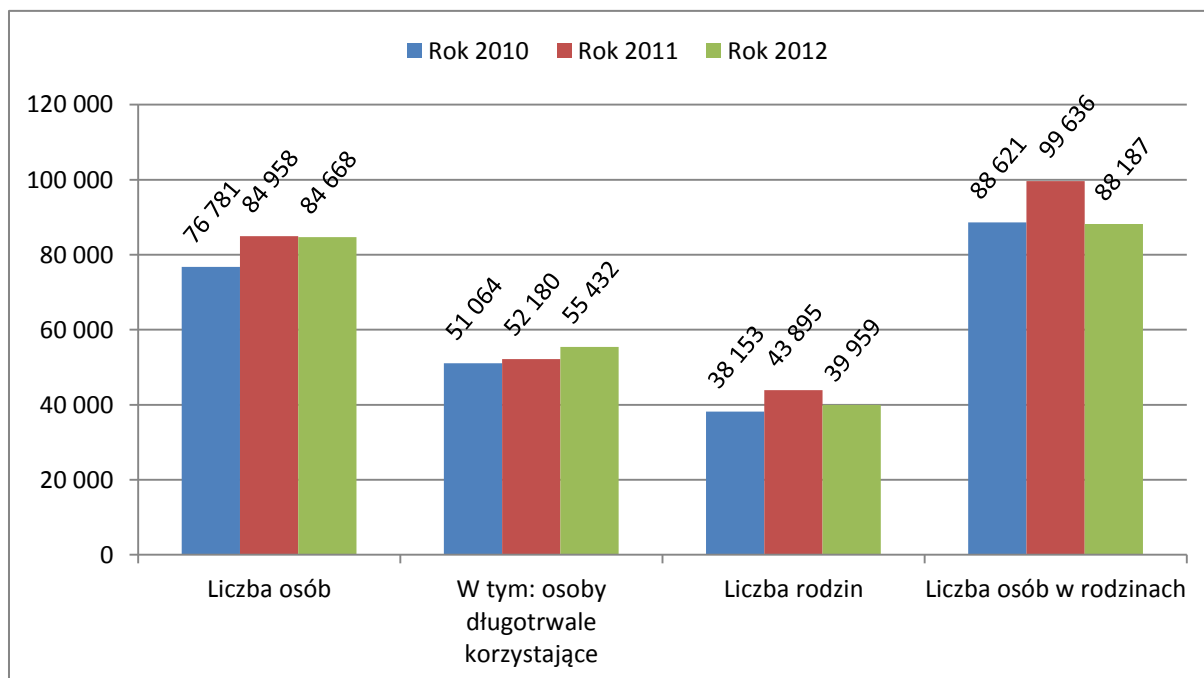

Źródło: Opracowanie własne

Liczba osób, którym udzielono pomocy w formie świadczeń pieniężnych wyniosła 99 211, liczba rodzin 92 500, zaś liczba osób w tych rodzinach 224 856. Świadczenia niepieniężne zostały udzielone 112 547 osobom, 69 256 rodzinom i 224 957 osobom w tych

rodzinach. Pracą socjalną w postaci wywiadu środowiskowego zostało objętych 147 378 rodzinom.

2.4.2. Powody ubiegania się o pomoc społeczną w gminach

Z danych dotyczących potrzeb, rozpoznanych przez ośrodki pomocy społecznej wynika, że najczęściej występującymi przyczynami trudniej sytuacji życiowej osób i rodzin, a jednocześnie powodami ubiegania się o pomoc społeczną w województwie mazowieckim, są nadal ubóstwo i bezrobocie.

Pozostałe powody udzielania pomocy społecznej przez ośrodki pomocy społecznej wykazane w ocenie zasobów to: niepełnosprawność, długotrwała lub ciężka choroba, bezradność w sprawach opiekuńczo-wychowawczych i prowadzeniu gospodarstwa domowego, alkoholizm i narkomania, potrzeba ochrony macierzyństwa lub wielodzietności, bezdomność, oraz zdarzenia losowe i sytuacje kryzysowe.

W województwie mazowieckim najważniejszym i najdotkliwszym problemem jest nadal ubożenie ludności. Pomimo spadku ilości rodzin, które objęto pomocą społeczną z tego powodu w stosunku do roku 2010 (o 1 577 w 2011 i 221 w 2012) to nadal jest to ponad 83 800 rodzin. W wielu przypadkach przyczyną niekorzystnych zjawisk dla rodzin są niskie dochody i trudności w wypełnianiu ról rodzicielskich.

Bezrobocie, jest kolejną ważną przyczyną ubiegania się o świadczenia z pomocy społecznej. W 2011 zanotowano spadek liczby rodzin, którym przyznano świadczenie z tego powodu w stosunku do 2010 roku (o 1 190), ale w roku oceny zanotowano ponownie wzrost (o 555). Nieznacznie spadła także liczba rodzin zwracających się o pomoc z powodu niepełnosprawności, długotrwałej lub ciężkiej choroby niepełnosprawności, alkoholizmu, narkomanii, zdarzeń losowych. Wzrosła natomiast liczba rodzin zwracających się o pomoc społeczną z powodu: potrzeby ochrony macierzyństwa, wielodzietności, bezdomności, trudności w opuszczeniu zakładu karnego.

Szacunkowa liczba rodzin, które wymagały pomocy społecznej w 2012 roku według powodów wymienionych w ustawie o pomocy społecznej przedstawia się następująco:

- z powodu ubóstwa - l. rodzin 83 846,
- z powodu bezrobocia - l. rodzin 64 472,
- z powodu długotrwałej i ciężkiej choroby - l. rodzin 48 033,
- z powodu niepełnosprawności - l. rodzin 45 294,
- z powodu bezradności w sprawach opiekuńczo-wychowawczych i prowadzenia gospodarstwa domowego - l. rodzin 26 875,
- z powodu alkoholizmu - l. rodzin 11 263,
- z powodu narkomanii - l. rodzin 633,
- z powodu potrzeby ochrony macierzyństwa lub wielodzietności - l. rodzin 13 142,
- z powodu opuszczenia zakładu karnego - l. rodzin 2 080,
- z powodu przemocy w rodzinie - l. rodzin 3 088,
- z powodu bezdomności - l. rodzin 3 235,
- z powodu zdarzenia losowego i sytuacji kryzysowej l. rodzin 996.

Ocena zasobów pomocy społecznej za 2012 rok

Wykres 3. Szacunkowa liczba rodzin, objętych pomocą społeczną w gminach woj. mazowieckiego w latach 2010-2012.

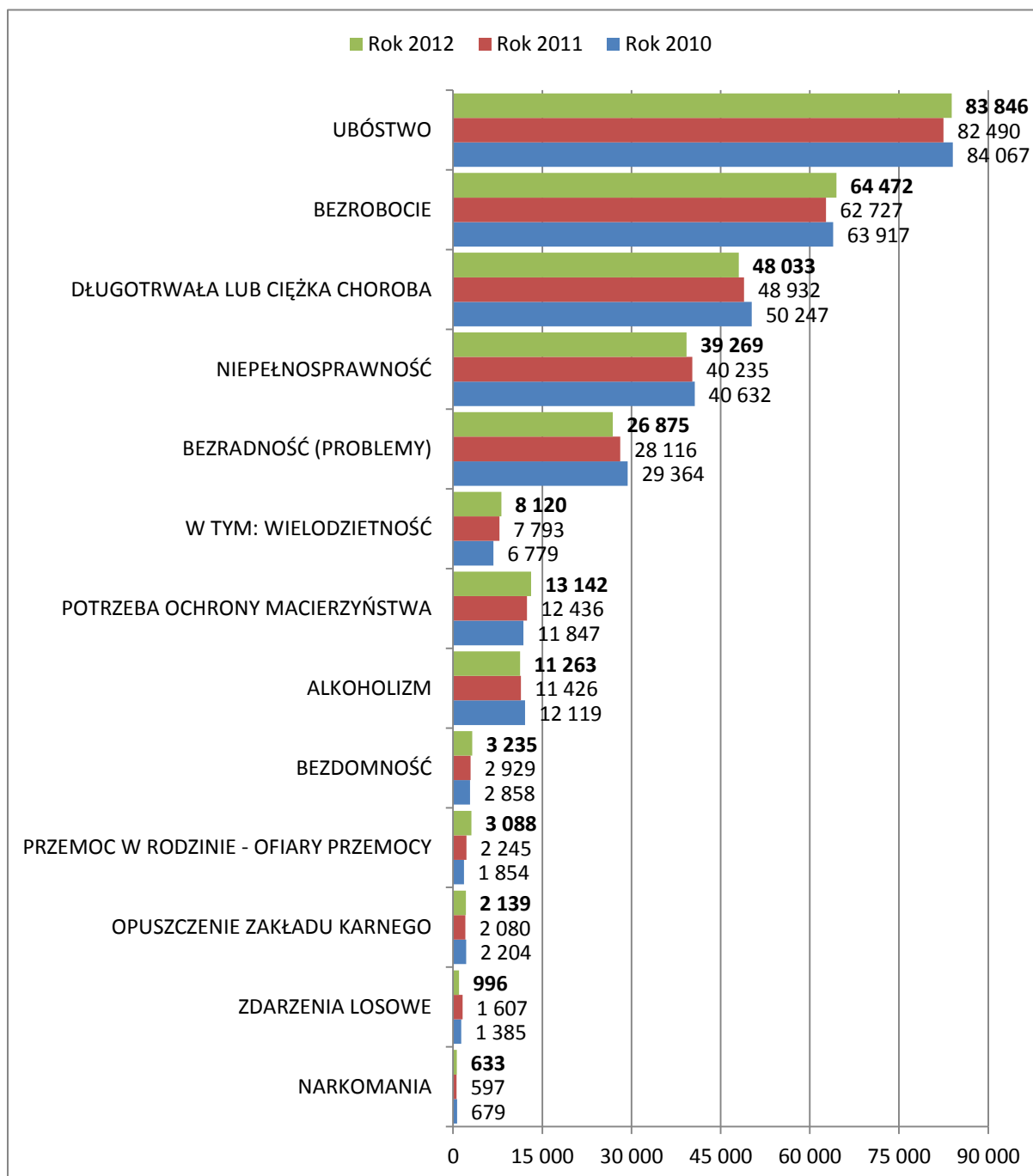

Źródło: Opracowanie własne

2.4.3. Powody ubiegania się o pomoc społeczną w powiatach

Na podstawie danych umieszczonych w formularzach Oceny w ramach realizacji powiatowych zadań z zakresu pomocy społecznej powiatowe centra pomocy rodzinie wykazały następującą liczbę rodzin, którym przyznano świadczenie z powodu:

- niepełnosprawności - 11 521 rodzin,
- długotrwałej lub ciężkiej choroby - 8 516 rodzin,

Ocena zasobów pomocy społecznej za 2012 rok

- bezradności w sprawach opiekuńczo-wychowawczych i prowadzenia gospodarstwa domowego - 7 948 rodzin
- sieroctwa - 239 rodzin,
- przemocy w rodzinie - 1 224 rodziny,

Świadczenia w związku z ochroną ofiar handlu ludźmi przyznano 204 osobom. Liczbę osób objętych działaniami w ramach Krajowego Programu Przeciwdziałania Przemocy w Rodzinie (osoby stosujące przemoc) oszacowano na 491. W stosunku do 2011 roku zmalała liczba rodzin, którym udzielono wsparcia z powodu sieroctwa o 120 rodzin. Zwiększyła się natomiast liczba rodzin, którym udzielono pomocy z powodu: niepełnosprawności o 1 001 rodzin, długotrwałej lub ciężkiej choroby o 565 rodzin, bezradności w sprawach opiekuńczo-wychowawczych o 1 533 rodziny, przemocy w rodzinie o 195 rodzin.

Wykres 3. Szacunkowa liczba rodzin, objętych pomocą społeczną w powiatach woj. mazowieckiego w latach 2010-2012.

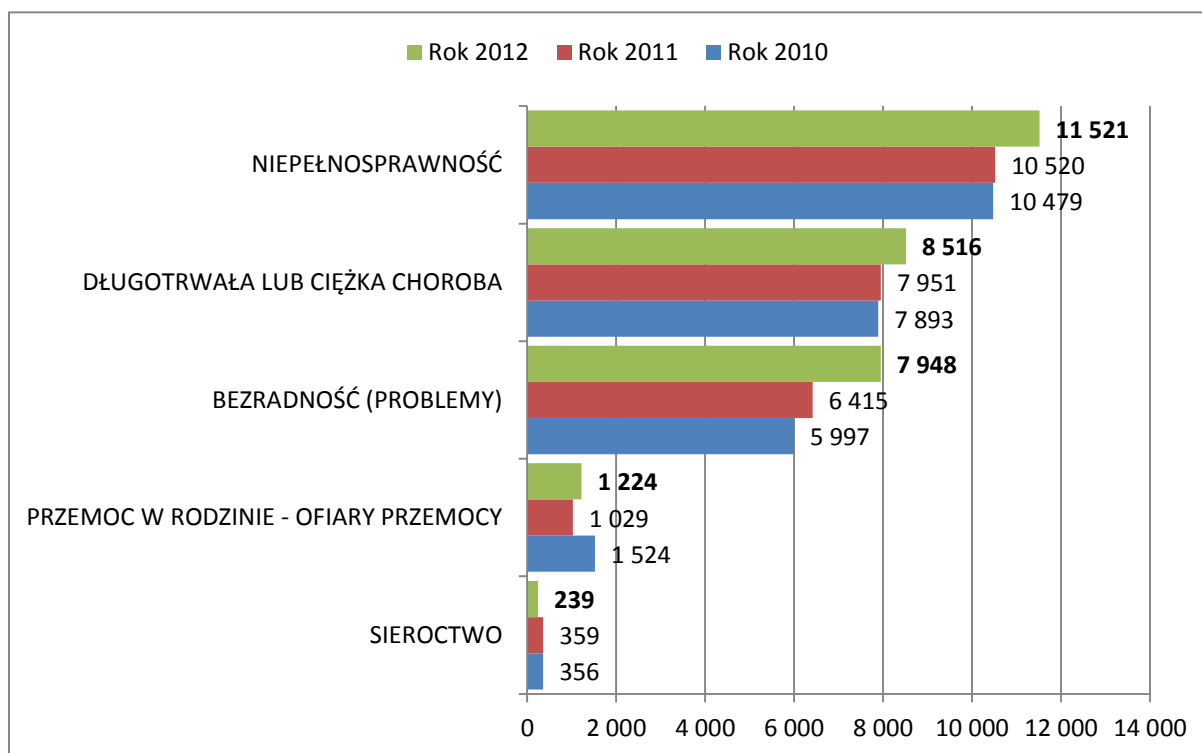

Źródło: Opracowanie własne

2.5. Zasiłki i świadczenia pomocy społecznej

2.5.1. Zasiłki i świadczenia pieniężne z pomocy społecznej

Wydatkowanie środków na realizację świadczeń pieniężnych z pomocy społecznej (przyznanych według decyzji administracyjnych) w 2012 roku przedstawiały się następująco:

Zasiłki stałe przyznano 26 400 osobom, na łączną kwotę świadczeń 99 169 836 zł w tym:

Ocena zasobów pomocy społecznej za 2012 rok

- zasiłkiem stałym dla osób samotnie gospodarujących dla 21 898 osób na łączną kwotę 89 514 738 zł,
- zasiłkiem stałym dla osoby w rodzinie dla 4 617 osób na łączną kwotę 9 648 847 zł.

Zasiłki okresowe przyznano 34 159 osobom na łączną kwotę świadczeń 45 395 420 zł w tym:

- zasiłkiem okresowy z tytułu bezrobocia dla 26 876 osób na łączną kwotę 36 730 789 zł,
- zasiłkiem okresowy z tytułu długotrwałej choroby dla 3 867 osób na łączną kwotę 3 121 320 zł,
- zasiłek okresowy z tytułu niepełnosprawności dla 3 150 osób na łączną kwotę 2 667 601 zł,
- zasiłkiem okresowy z tytułu możliwości otrzymania świadczeń z innych systemów zabezpieczenia społecznego dla 131 osób na łączną kwotę 108 336 zł.

Zasiłki celowe otrzymało 101 562 osoby na łączną kwotę 82 957 104 zł. W przypadku zasiłków stałych wzrasta ilość osób, którym przyznano to świadczenie (o 3 % w stosunku do 2011 roku), zaś zmalała liczba osób, którym przyznano zasiłki celowe (o 2% w stosunku do roku 2011). Na niezmienionym poziomie pozostają zasiłki okresowe.

2.5.2. Zasiłki i świadczenia niepieniężne z pomocy społecznej

Wydatkowanie środków na realizację świadczeń niepieniężnych z pomocy społecznej w 2012 roku przedstawiały się następująco:

- Posiłkiem zostało objętych 100 325 osób (w tym 89 262 dzieci) na łączną kwotę 57 361 664 zł
- Schronieniem zostało objętych 782 osoby na łączną kwotę 1 898 858 zł
- Ubranie przyznano 884 osobom na łączną kwotę 161 561 zł
- Sprawowanie pogrzebu objęło 967 osób na kwotę 2 329 371 zł
- Gminy opłaciły pobyt w Domach Pomocy Społecznej 2 803 osobom wydatkując na ten cel 57 804 902 zł.

2.6. Wybrane usługi pomocy społecznej

2.6.1. Wybrane usługi pomocy społecznej w gminach

Usługi pomocy społecznej w gminach województwa mazowieckiego według formularzy oceny były świadczone w postaci:

- poradnictwa specjalistycznego dla 21 969 rodzin,
- pracy socjalnej dla 116 804 rodzin,
- interwencji kryzysowej dla 3 079 rodzin.

Kontrakt socjalny został zawarty z 8 012 osobami, indywidualny program wychodzenia z bezdomności z 87 osobami, indywidualny program zatrudnienia socjalnego z 187 osobami.

Ocena zasobów pomocy społecznej za 2012 rok

Usługi opiekuńcze były świadczone dla 12 218 osób na łączną kwotę 47 315 480 zł w tym:

- Usługi specjalistyczne były świadczone dla 836 osób na łączną kwotę 2 473 972 zł.
- specjalistyczne usługi i dla osób z zaburzeniami psychicznymi były świadczone dla 1 697 osób na kwotę 7 625 737 zł.

Wykres 4. Liczba osób/rodzin* korzystających z usług pomocy społecznej w gminach woj. mazowieckiego w latach 2010-2012.

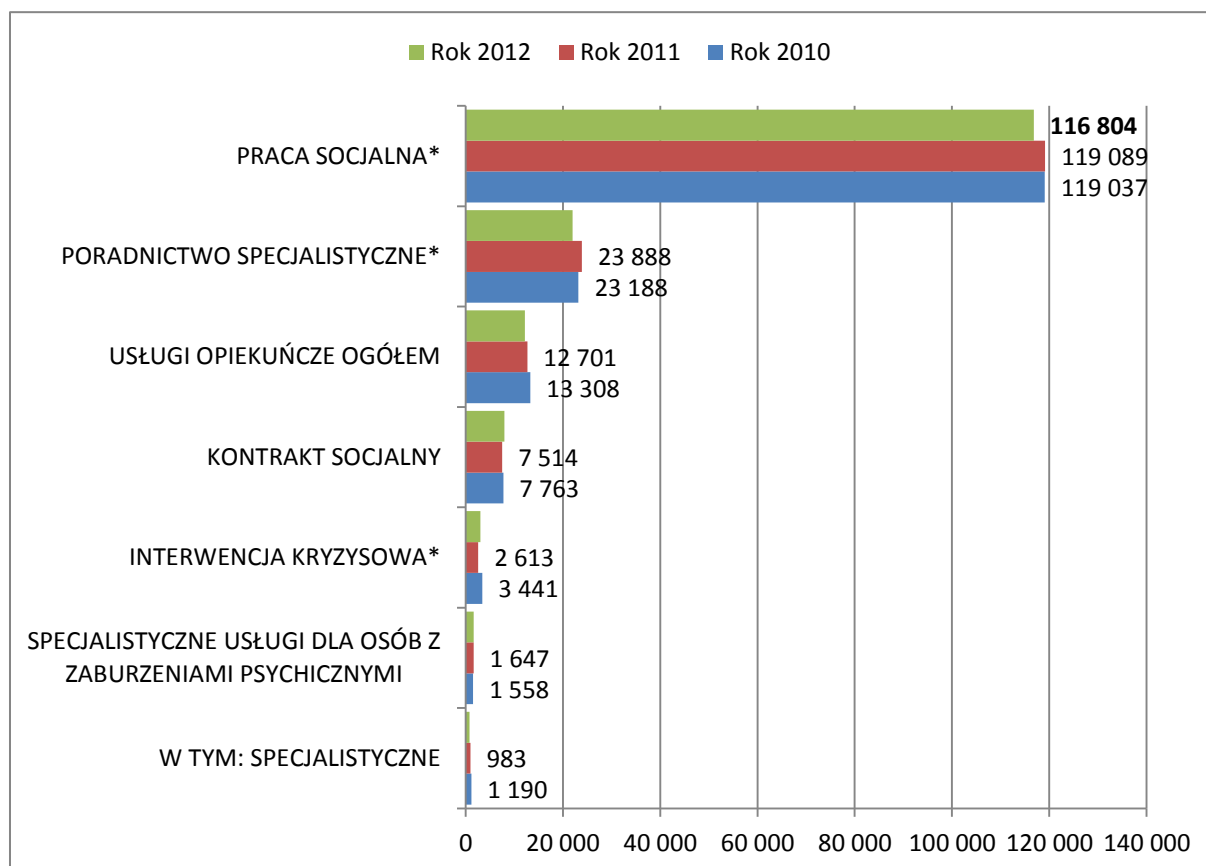

Źródło: Opracowanie własne

2.6.2. Wybrane usługi pomocy społecznej w powiatach

Usługi pomocy społecznej w powiatach województwa mazowieckiego według formularzy oceny, były świadczone w postaci:

- poradnictwa specjalistycznego dla 13 417 rodzin,
- pracy socjalnej dla 14 051 rodzin,
- interwencji kryzysowej dla 3 216 rodzin.

Kontrakt socjalny został zawarty z 2 050 osobami, indywidualne programy usamodzielnienia z 1 557 osobami. Specjalistyczne usługi dla osób z zaburzeniami psychicznymi były świadczone dla 1 359 osób, z 160 osobami prowadzono indywidualne programy integracji dla cudzoziemców. Ze 162 osobami podjęto program oddziaływań korekcyjno-edukacyjnych dla osób stosujących przemoc w rodzinie

Ocena zasobów pomocy społecznej za 2012 rok

Wykres 5. Liczba osób/rodzin* korzystających z usług pomocy społecznej w powiatach woj. mazowieckiego w latach 2010-2012.

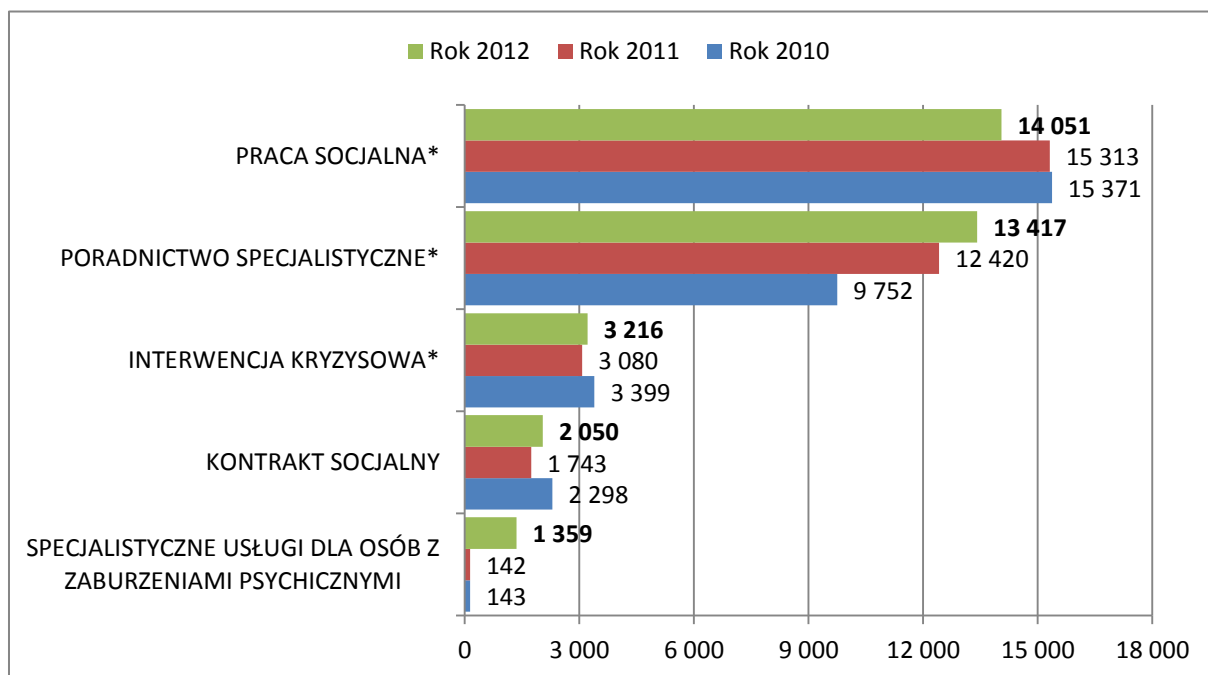

Źródło: Opracowanie własne

2.7. Wspieranie rodziny i piecza zastępcza

W ramach systemu wspierania rodziny i pieczy zastępczej powiaty województwa mazowieckiego wykazały funkcjonowanie:

- 3 092 rodzin spokrewnionych z dzieckiem, w których przebywało 4054 dzieci,
- 1 434 Rodziny zastępcze niezawodowe, w których przebywało 1 866 dzieci,
- 147 Rodzin zastępczych zawodowych, w których przebywało 726 dzieci.

W ramach procesu usamodzielniania przyznano 12 942 świadczenia dla osób pełnoletnich opuszczających rodziny zastępcze 4 989 świadczeń dla osób pełnoletnich opuszczających placówki opiekuńczo-wychowawcze. Pomocą dla pełnoletnich osób opuszczających instytucje o których mowa w art. 88 ust. 1 ustawy o pomocy społecznej objęto 228 osób.

2.8. Instytucje pomocy społecznej, aktywnej integracji i wsparcia rodziny

Z informacji zebranych w ramach działań Obserwatorium Integracji Społecznej w Mazowieckim Centrum Polityki Społecznej i na podstawie informacji zawartych w rejestrach wojewody wynika, że na terenie województwa mazowieckiego, że w latach 2011-2012 funkcjonowała następująca liczba placówek:

Ocena zasobów pomocy społecznej za 2012 rok

Tabela 3. Instytucjonalne formy pomocy i wsparcia na Mazowszu.

Rok 2011	Liczba jednostek	Rok 2012	Liczba jednostek
Domy Pomocy Społecznej	99	Domy Pomocy Społecznej	101
Środowiskowe Domy Samopomocy	64	Środowiskowe Domy Samopomocy	62
Dzienne Domy Pomocy	23	Dzienne Domy Pomocy	26
Noclegownie, schroniska dla bezdomnych	45	Noclegownie, schroniska dla bezdomnych	56
Ośrodki Adopcyjno-Opiekuńcze	12	Ośrodki Adopcyjne	10
Kluby samopomocy	11	Kluby samopomocy	16
Mieszkania chronione	46	Mieszkania chronione	50
Ośrodki Interwencji Kryzysowej	16	Ośrodki Interwencji Kryzysowej	16
Jednostki specjalistycznego poradnictwa	68	Jednostki specjalistycznego poradnictwa	72
Placówki opiekuńczo-wychowawcze	88	Placówki opiekuńczo-wychowawcze	82
Dzienne placówki wsparcia	246	Dzienne placówki wsparcia	236
Placówki typu rodzinnego	44	Placówki typu rodzinnego	39
Centra Integracji Społecznej	4	Centra Integracji Społecznej	5
Kluby Integracji Społecznej	13	Kluby Integracji Społecznej	11
Warsztaty Terapii Zajęciowej	72	Warsztaty Terapii Zajęciowej	73
Zakłady Aktywności Zawodowej	6	Zakłady Aktywności Zawodowej	6
RAZEM	857	RAZEM	861

2.9. Potrzeby finansowe na zwiększenie zasobów pomocy społecznej

Z analizy danych przedstawionych przez ośrodki pomocy społecznej i powiatowe centra pomocy rodzinie wynika, że w latach 2012 -2014 r. na zwiększenie zasobów pomocy społecznej jednostki te przeznaczyły lub przeznaczą środki finansowe według następującej struktury potrzeb:

Ocena zasobów pomocy społecznej za 2012 rok

Tabela 4. Potrzeby finansowe na zwiększenie zasobów instytucjonalnych pomocy społecznej w gminach i powiatach woj. mazowieckiego.

Nazwa jednostki	Wartość nakładów ogółem w zł w 2012	Planowana wartość nakładów ogółem w zł w 2013	Planowana wartość nakładów ogółem w zł w 2014
Domy pomocy społecznej	7 423 761	7 358 949	16 239 047
Środowiskowe domy samopomocy	1 728 722	4 861 896	4 434 442
Dzienne domy pomocy	345 506	410 000	1 100 00
Noclegownie, schroniska dla bezdomnych	6 100	138 000	70 000
Kluby samopomocy	7 680	1 000	5 000
Mieszkania chronione	17 200	189 800	154 802
Ośrodki Interwencji Kryzysowej	20 882	42 000	252 000
Jednostki specjalistycznego poradnictwa	130 679	334 500	289 000
Placówki opiekuńczo-wychowawcze	4 368 059	5 995 108	7 319 993
Placówki wsparcia dziennego	959 171	2 107 444	1 983 000
Placówki typu rodzinnego	0	50 000	50 000
Zakłady Aktywności Zawodowej	1 370	1 429 512	1 901 370
Kluby Integracji Społecznej	684 409	135 199	101 000
Warsztaty Terapii Zajęciowej	2 343 903	1 568 110	2 378 000
RAZEM	18 037 442	24 621 518	35 177 654

2.10. Kadra ośrodków pomocy społecznej i powiatowych centrów pomocy rodzinie

2.10.1. Kadra ośrodków pomocy społecznej

Według stanu na koniec grudnia 2012 r. ośrodki pomocy społecznej województwa mazowieckiego wykazały zatrudnienie 5 394 pracowników (w tym 4 911 kobiet), w tym:

- 383 pracowników kadry kierowniczej w tym 353 kobiety,
- 2 042 pracowników socjalnych w tym 1897 kobiet,

Ocena zasobów pomocy społecznej za 2012 rok

- 2 969 pozostałych pracowników administracyjnych w tym 2661 kobiet.

Wykres 6. Kadra ośrodków pomocy społecznej w latach 2010-2012 r.

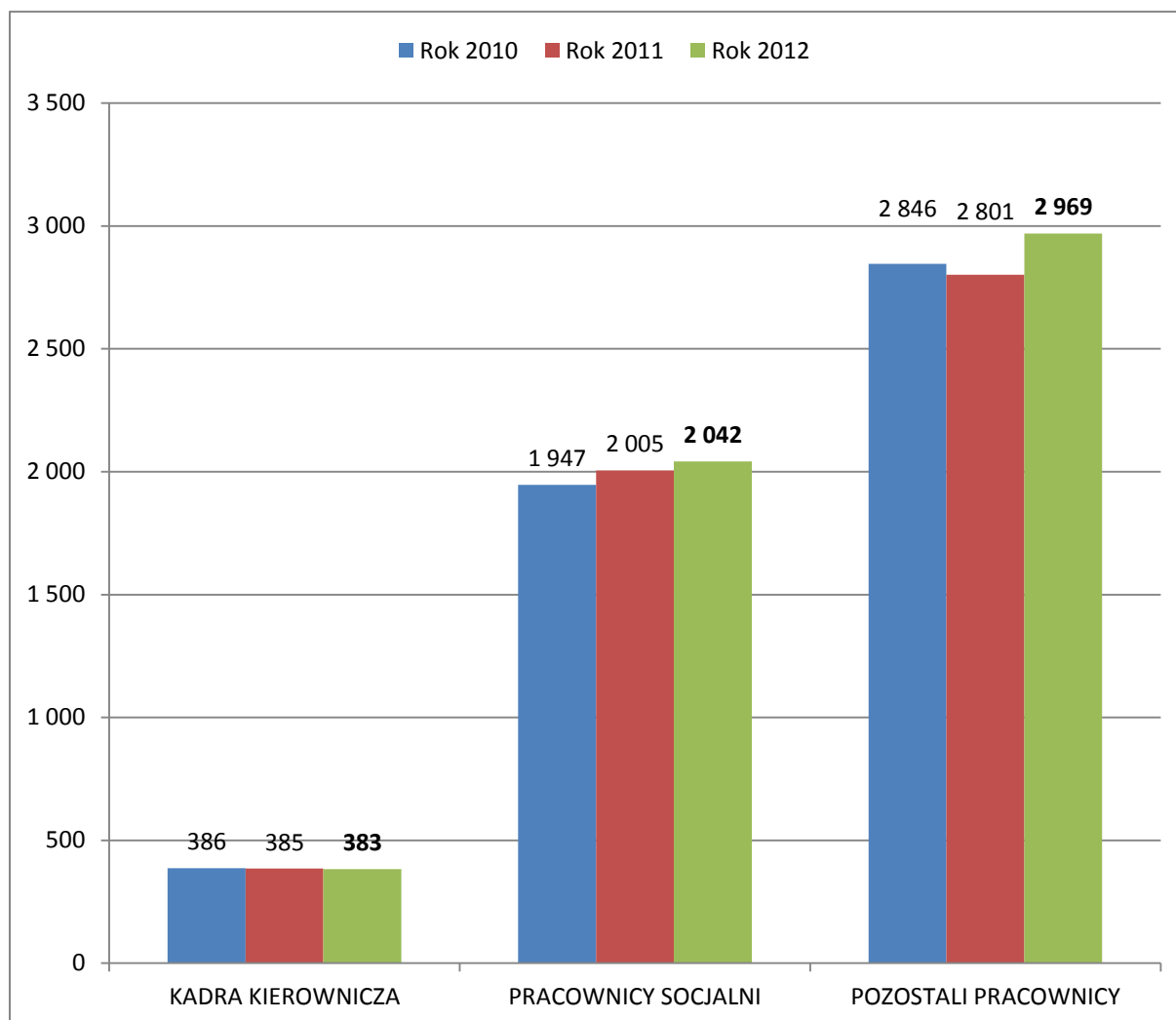

Źródło: Opracowanie własne.

Spośród zatrudnionych w ośrodkach pomocy społecznej pracowników socjalnych 1 360 posiada wykształcenie wyższe, 681 wykształcenie średnie. Specjalizację I stopnia w zawodzie pracownika socjalnego posiada 540 pracowników socjalnych, II stopień specjalizacji w zawodzie posiada 73 pracowników socjalnych, zaś specjalizację z organizacji pomocy społecznej 229.

Wśród kadry kierowniczej ośrodków wykształcenie wyższe posiada 286 osób, zaś 364 osoby posiada specjalizację z organizacji pomocy społecznej. Wśród pozostałych pracowników 1 618 osób posiada wykształcenie wyższe, zaś 842 wykształcenie średnie.

Jak wykazały formularze Oceny, poziom wykształcenia pracowników ośrodków pomocy społecznej wciąż wzrasta, co bardzo dobrze prognozuje dla jakości świadczonych przez nich usług na rzecz klientów pomocy społecznej w gminach. Od 2010 roku poziom wykształcenia podniosło 23 przedstawicieli kadry kierowniczej i 180 pracowników

Ocena zasobów pomocy społecznej za 2012 rok

socjalnych. Specjalizację z organizacji pomocy społecznej zdobyło od 2010 roku 66 osób, natomiast II stopień specjalizacji w zawodzie pracownika socjalnego 33 osoby.

Mapa 4. Spełnienie ustawowego obowiązku dot. liczby zatrudnionych pracowników socjalnych w gminach w 2012 r.

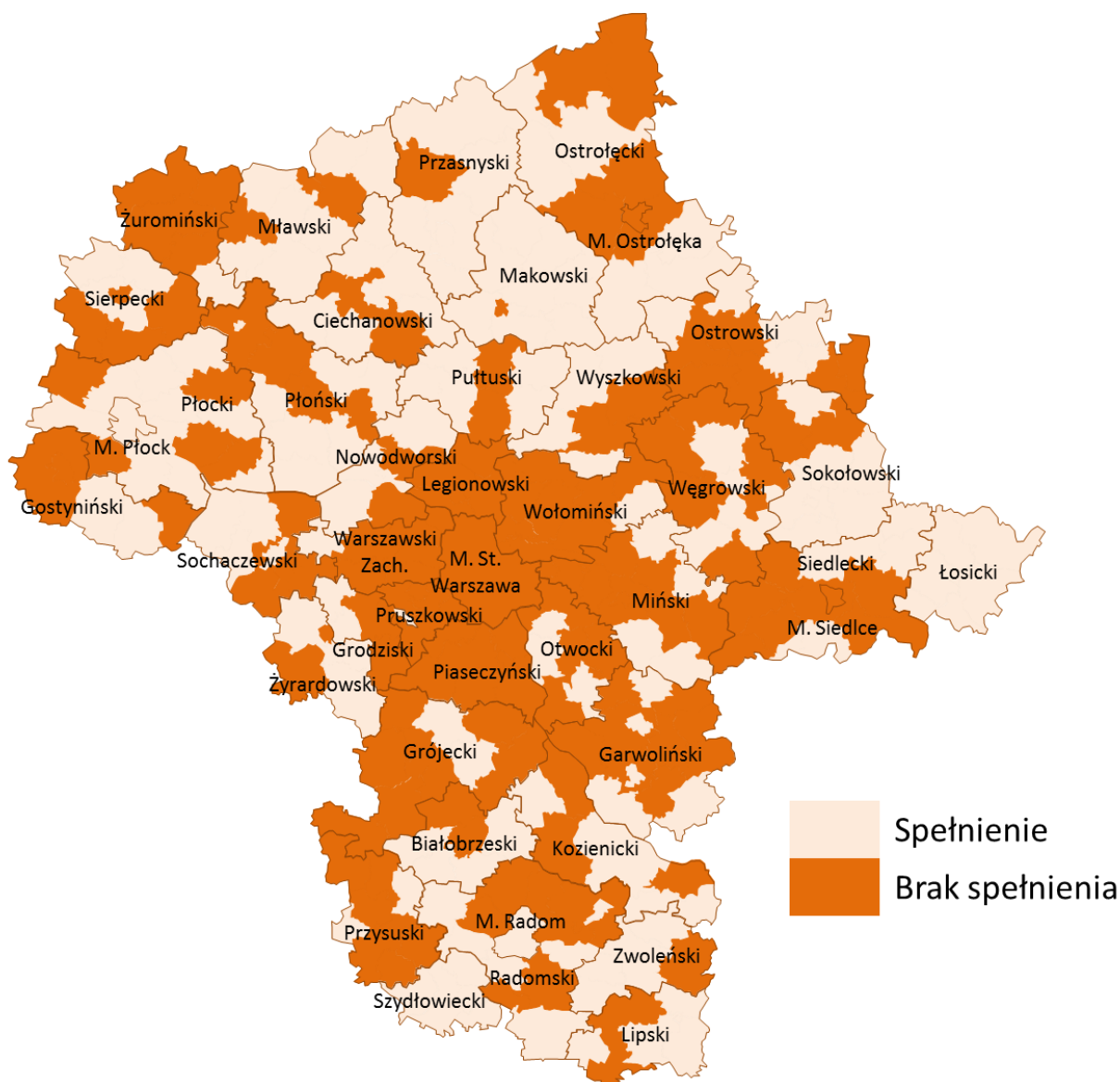

Źródło: Opracowanie własne.

2.10.2. Kadra powiatowych centrów pomocy rodzinie

Według stanu na koniec grudnia 2012 r. powiatowe centra pomocy społecznej województwa mazowieckiego wykazały zatrudnienie 1 778 pracowników (w tym 1 560 kobiet), w tym:

- 64 pracowników kadry kierowniczej w tym 52 kobiety,

Ocena zasobów pomocy społecznej za 2012 rok

- 412 pracowników socjalnych w tym 388 kobiet,
- 1 312 pozostałych pracowników w tym 1 120 kobiet.

Wykres 7. Kadra powiatowych centrów pomocy rodzinie w latach 2010-2012 r.

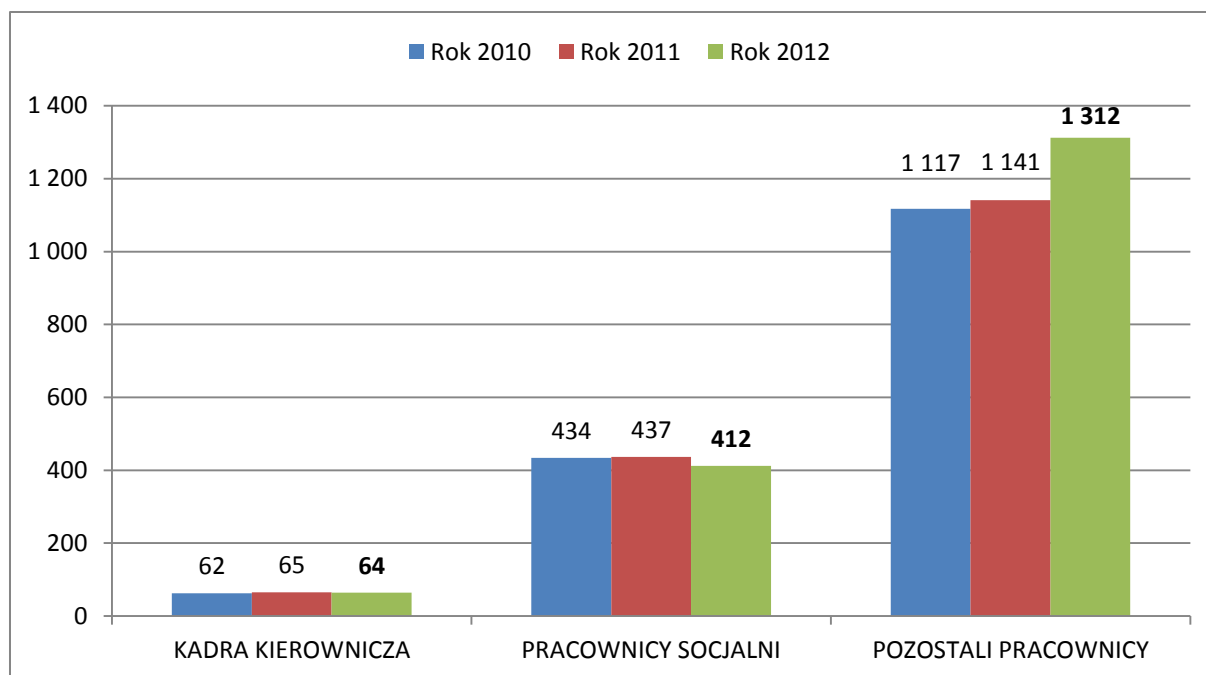

Źródło: Opracowanie własne

Spośród zatrudnionych w powiatowych centrach pracowników socjalnych 314 posiada wykształcenie wyższe, 98 - wykształcenie średnie. Specjalizację I stopnia w zawodzie pracownika socjalnego posiada 96 pracowników socjalnych, II stopień specjalizacji w zawodzie posiada 26 pracowników socjalnych, zaś specjalizację z organizacji pomocy społecznej 45.

Wśród kadry kierowniczej powiatowych centrów pomocy rodzinie wykształceniem wyższym legitymują się 64 osoby, zaś 59 osób posiada specjalizację z organizacji pomocy społecznej. Wśród pozostałych pracowników 940 posiada wykształcenie wyższe, zaś 265 - wykształcenie średnie.

2.11. Koszty prowadzenia i utrzymania zasobów pomocy społecznej w gminach i powiatach

2.11.1. Koszty prowadzenia i utrzymania ośrodków pomocy społecznej

Całkowity roczny koszt prowadzenia i utrzymania ośrodków pomocy społecznej w gminach województwa mazowieckiego w 2012 roku wyniósł 403 193 7704 zł - z tego:

- Wydatki na inwestycje wyniosły 2 218 927 zł
- Wydatki na wynagrodzenia z pochodnymi wyniosły 254 742 593 zł
- Pozostałe koszty utrzymania wyniosły 131 320 761 zł

Koszty prowadzenia i utrzymania ośrodków pomocy społecznej w gminach województwa mazowieckiego w 2013 roku i 2014 roku szacowane są odpowiednio na 417 180 556 zł i 424 097 841 zł.

2.11.2. Koszty prowadzenia i utrzymania powiatowych centrów pomocy rodzinie

Całkowity roczny koszt prowadzenia i utrzymania powiatowych centrów pomocy rodzinie w powiatach województwa mazowieckiego w 2012 roku wyniósł 87 856 531 zł - z tego:

- Wydatki na inwestycje wyniosły 293 770 zł
- Wydatki na wynagrodzenia z pochodnymi wyniosły 64 744 409 zł
- Pozostałe koszty utrzymania wyniosły 21 513 330 zł

Koszty prowadzenia i utrzymania ośrodków pomocy społecznej w gminach województwa mazowieckiego w 2013 roku i 2014 roku szacowane są odpowiednio na 89 993 269 zł i 92 886 722 zł.

2.12. Środki finansowe na wydatki w pomocy społecznej

Środki finansowe na wydatki ponoszone przez jednostki organizacyjne pomocy społecznej związane z wykonywaniem zadań własnych i zleconych w obszarze udzielanej pomocy i wsparcia dla osób zagrożonych wykluczeniem społecznym, korzystających ze świadczeń pomocy społecznej, form wsparcia, programów i projektów według klasyfikacji budżetowej w województwie mazowieckim wyniosły ogółem w 2012 roku 1 736 479 798 zł w gminach oraz 856 783 534 zł w powiatach. Szacowana wartość tych środków w roku 2013 wyniesie odpowiednio 1 780 344 118 zł i 888 117 172 zł

Szczegółowe informacje na ten temat znajdują się w tabeli numer 26.

2.13. Aktywność projektowo-programowa gmin i powiatów

2.13.1. Aktywność projektowo-programowa gmin

Z analizy formularzy oceny wynika że projekty współfinansowane z EFS były realizowane w 214 gminach, a ogólna liczba osób objęta tymi projektami wyniosła 27 954. Do realizacji projektów nie przystąpiło 113 gmin w powiatach: białobrzeskim (1), ciechanowskim (1), garwolińskim (8), gostynińskim (2), grodziskim (1), grójcekim (9), kozienickim (1), legionowskim (2), lipskim (2), łosickim (1), makowskim (2), mińskim (6), mławskim (9), ostrołęckim (7), ostrowskim (5), otwockim (2), piaseczyńskim (2), płockim (3), płońskim (9), pruszkowskim (1), przasnyskim (3), przysuskim (5), pułtuskim (1), siedleckim (6), sochaczewskim (4), sokołowskim (5), warszawskim zachodnim (1), węgrowskim (2), wołomińskim (6), wyszkowskim (1), zwoleńskim (1), żuromińskim (4).

Udział w konkursach ogłaszanych przez MP i PS zadeklarowało 49 gmin i wzięło w nich udział 23 451 osób, a gminą wyróżniającą się jest gmina miejska Pionki z udziałem 18 500 osób.

2.13.2. Aktywność projektowo-programowa powiatów

Z analizy wszystkich formularzy oceny wynika że projekty współfinansowane z EFS były realizowane w 40 powiatach, a ogólna liczba osób objęta tymi projektami wyniosła 4 907 osób. Projekty nie były realizowane przez powiaty piaseczyński i przasnyski.

Udział w konkursach ogłaszanych przez MP i PS zadeklarowało 28 powiatów i wzięło w nich udział 1 263 osoby.

2.14. Współpraca z organizacjami pozarządowymi

Współpracę przy realizacji zadań z zakresu pomocy społecznej z organizacjami pozarządowymi lub innymi podmiotami określonymi w ustawie o działalności pożytku publicznego na podstawie umowy o współpracy i zleceniu zadań, zadeklarowało 21 powiatów i 80 gminy województwa mazowieckiego. Kwoty zleconych zadań wyniosły: 36 809 956 zł w gminach i 29 369 869 zł - powiatach.

W powiatach białobrzeskim, gostynińskim, łosickim, makowskim, przysuskim, sochaczewskim, sokołowskim, zwoleńskim i żuromińskim żadna z gmin nie wykazała współpracy z organizacjami pozarządowymi. Najwięcej organizacji pozarządowych współpracuje natomiast z gminami w powiatach: grodziskim (3 gminy) nowodworskim (3 gminy), pruszkowskim (3 gminy), m. st. Warszawa (13 dzielnic), wyszkowskim (4 gminy), sierpeckim (4 gminy).

W przypadku powiatowych centrów pomocy społecznej współpracy z organizacjami pozarządowymi w zakresie zlecenia im zadań z zakresu pomocy społecznej nie deklarowały powiaty: ciechanowski, gostyniński, grójecki, kozienicki, lipski, łosicki, ostrołęcki, ostrowski, płoński, przysuski, pułtuski, m. Radom, sierpecki, sochaczewski, sokołowski, szydlowiecki, węgrowski, zwoleński, żuromiński, żyrardowski.

Spośród rodzajów usług pomocy społecznej wykonywanych przez organizacje pozarządowe najczęściej gminy zlecały w zakresie usług opiekuńczych (80 zleceń).

Powiatowe centra pomocy rodzinie skoncentrowały się głównie na współpracy z organizacjami pozarządowymi w zakresie zlecenia prowadzenia placówek pomocy społecznej w liczbie 32.

III. WNIOSKI I REKOMENDACJE

Analiza materiału badawczego, zebranego przez Mazowieckie Centrum Polityki Społecznej w ramach oceny zasobów pomocy społecznej na 2012 rok, z ośrodków pomocy społecznej i powiatowych centrów pomocy rodzinie regionu mazowieckiego oraz informacji z Głównego Urzędu Statystycznego - stanowi podstawę do sformułowania poniższych wniosków i rekomendacji w obszarze pomocy społecznej.

3.1. W zakresie demografii i infrastruktury społecznej

Województwo mazowieckie z roku na rok ma więcej mieszkańców, przy czym w większym stopniu w wyniku ruchu migracyjnego niż przyrostu naturalnego. W 2012 r. przyrost ludności z tytułu dodatniego salda migracji na pobyt stały wyniósł 25 osób na 10 tys. ludności, natomiast z tytułu dodatniego przyrostu naturalnego tylko 5 osób. Z analizy przestrzennego rozkładu zjawiska przyrostu naturalnego wynika, że powiaty z dodatnim przyrostem naturalnym koncentrują się głównie w centralnej części województwa, oraz w bezpośrednim otoczeniu miast na prawach powiatu (z wyjątkiem Płocka), natomiast powiaty z ujemnym przyrostem naturalnym położone są na krańcach zachodnich i wschodnich województwa. W przypadku analizy przestrzennego rozkładu migracji należy stwierdzić, że powiaty zaludniane się w wyniku dodatniego salda migracji wewnętrznych i zagranicznych koncentrują się w centralnej części województwa, co jest zapewne związane z napływem ludności do Warszawy i okolicznych powiatów, głównie w poszukiwaniu pracy. Takie tendencje demograficzne mogą spowodować duży regres szczególnie w populacji na terenach wiejskich i mniejszych miast naszego regionu. Dodatnie saldo migracji odnotowano również w powiatach okalających cztery duże miasta – Ostrołękę, Płock, Radom i Siedlce, przy czym we wszystkich (poza stolicą) miastach na prawach powiatu współczynnik ogólnego salda migracji stałej był ujemny. Dodatkowym problemem demograficznym województwa mazowieckiego jest zmniejszająca się liczebność roczników wchodzących zarówno w wiek szkolny, jak i w wiek produkcyjny. W przypadku ludności w wieku produkcyjnym, jedynie aglomeracja warszawska może liczyć na napływ pracowników spoza województwa i z jego peryferii. Tendencje te powodują ciągły wzrost liczby ludności w wieku poprodukcyjnym szczególnie na obszarach wiejskich i w mniejszych miastach regionu. Według prognoz w okresie do 2035 r. nastąpi istotne przesunięcie w strukturze ludności. W stosunku do danych rzeczywistych z 2010 r., zwiększy się odsetek osób w wieku poprodukcyjnym (z 17,8% do 25,7%), zmniejszy się natomiast udział ludności w wieku produkcyjnym (z 63,6% do 58,1%) oraz udział dzieci i młodzieży (z 18,6% do 16,2%) .

Rekomendacja:

Mniejsza liczebność osób w wieku przedprodukcyjnym i produkcyjnym i wzrost liczby osób w wieku poprodukcyjnym powoduje konieczność redefinicji infrastruktury społecznej, nie tylko na obszarach miejskich, lecz także w obrębie obszarów wiejskich. Ze względu na rosnące zapotrzebowanie na usługi społeczne skierowane do osób starszych konieczne będzie zwiększenie nakładów na rozwój takich form pomocy jak: usługi opiekuńcze w miejscu zamieszkania, rozwój sieci ośrodków wsparcia, domów pomocy

społecznej, domów dziennego pobytu i innych form opieki instytucjonalnej. W zakresie pomocy osobom starszym i chorym konieczne stanie się także tworzenie warunków minimalizujących zjawisko izolacji i osamotnienia, poprzez dalszy rozwój klubów seniora, uniwersytetów III wieku, działalności organizacji pozarządowych. Rozwój infrastruktury społecznej powinien uwzględniać inwestycje ukierunkowane specjalistycznie i zależnie od potrzeb regionu. Taki rozwój infrastruktury może poprawić dostęp do wysokiej jakości usług. Należy także pamiętać o rozwijaniu dostępu seniorów do specjalistycznej opieki lekarskiej, a przede wszystkim opieki geriatrycznej. Należy zwrócić także uwagę na infrastrukturę społeczną wspomagającą rodziny w opiece nad dziećmi. Brak wystarczającej liczby żłobków i przedszkoli oraz punktów podstawowej opieki zdrowotnej dla dzieci może mieć wpływ na tendencje prokreacyjne ludności Mazowsza i wskaźniki przyrostu naturalnego.

3.2. W zakresie bezrobocia

Wyniki Badania Aktywności Ekonomicznej Ludności (BAEL) przeprowadzonego w IV kwartale 2012 r. w województwie mazowieckim wskazują, że w porównaniu z analogicznym okresem poprzedniego roku nastąpił wzrost bezrobocia: zwiększyła się liczba bezrobotnych oraz wzrosła stopa bezrobocia (z 7,6% do 7,9%), zmniejszyła się liczba pracujących (z 2 650 tys. do 2 636 tys.) oraz wskaźnik zatrudnienia (z 55,6% do 55,1%), wzrosło obciążenie osób pracujących osobami niepracującymi, zwiększyła się liczba biernych zawodowo (z 1 754 tys. do 1 772 tys.). Takie tendencje na rynku pracy znalazły również odbicie w danych dotyczących osób korzystających z pomocy społecznej. Jak wynika z informacji, uzyskanych w ramach przeprowadzonej oceny zasobów pomocy społecznej w województwie mazowieckim, głównymi przyczynami przyznawania świadczeń z pomocy społecznej są ubóstwo (83 846 rodzin) i bezrobocie (64 472 rodzin). Bezrobocie ma znaczący wpływ na pogorszenie się warunków socjalnych i bytowych osób i rodzin. Brak możliwości zatrudnienia powoduje, że rodziny mają poważne trudności w zaspakajaniu podstawowych potrzeb życiowych, obniża się ich status materialny, co często jest przyczyną przechodzenia tych rodzin do sfery ubóstwa.

Rekomendacja:

Rosnąca liczba bezrobotnych mieszkańców Mazowsza powoduje konieczność zwiększenia nakładów finansowych na świadczenia społeczne dla tych osób. Szczególnie niepokojące jest to, że z 271 927 wszystkich zarejestrowanych bezrobotnych prawie 20% to długotrwale bezrobotni, będący klientami pomocy społecznej, a ponad 43% z nich zamieszkuje na wsi. Stąd konieczność bardziej zindywidualizowanego podejścia i współpracy powiatowych urzędów pracy i ośrodków pomocy społecznej w celu minimalizowania skutków bezrobocia. Niezbędne jest uruchomienie nowych form wsparcia bezrobotnych. Do tego celu należy w większym stopniu wykorzystać narzędzia ekonomii społecznej (tu ogromna rola realizacji Planu Rozwoju Ekonomii Społecznej na Mazowszu na lata 2013-2030) oraz zwiększyć udział przedstawicieli III sektora (organizacji pozarządowych) w kreowaniu nowych metod pracy z poszczególnymi grupami klientów pomocy społecznej. Nie bez znaczenia dla walki z bezrobociem i ubóstwem będzie także wykorzystanie środków pochodzących z Unii Europejskiej w nowym okresie programowania (2014-2020). Ważne jest również, kontynuowanie rozpoczętej współpracy służb pomocy społecznej z pracodawcami i organizacjami pozarządowymi przy wykorzystaniu potencjału Wojewódzkiego Urzędu Pracy, i Mazowieckiego Centrum Polityki Społecznej.

3.3. W zakresie świadczeń i usług pomocy społecznej

W 2012 roku na świadczenia pieniężne pomocy społecznej (zasiłki stałe, celowe i okresowe) na Mazowszu przeznaczono kwotę 227 522 360 zł, zaś na świadczenia niepieniężne 119 556 336 zł. Przeznaczanie tak dużych kwot na wypłatę świadczeń pieniężnych nie przekłada się na spadek liczby beneficjentów pomocy społecznej i nie zaspokaja podstawowych potrzeb osób i rodzin korzystających z pomocy. Z powodu niewielkiej ilości osób i rodzin objętych stosowaniem aktywnych form wsparcia (praca socjalna 116 804 rodziny, poradnictwo specjalistyczne 21 969 rodzin, kontrakt socjalny zawarty z 8 012 osobami) skuteczność stosowanych form pomocy materialnej wydaje się być znikoma. Obserwuje się również utrwalanie nawyku korzystania z pomocy, syndrom „dziedziczenia biedy” i wzrost postaw roszczeniowych.

Rekomendacja:

Konieczne staje się wzmocnienie działań aktywizująco-wspierających kierowanych do osób i rodzin korzystających z usług pomocy społecznej. Pogłębiające się bezrobocie i niekorzystne tendencje demograficzne wskazują na konieczność pozyskiwania przez samorządy województwa dodatkowych środków finansowych. Konieczne staje się zwiększenie aktywności jednostek organizacyjnych pomocy społecznej w realizacji programów finansowych ze środków UE oraz innych funduszy krajowych i zagranicznych (np. Szwajcarsko-Polski Fundusz Współpracy, Norweski Mechanizm Finansowy Europejskiego Obszaru Gospodarczego).

3.4. W zakresie zasobów instytucjonalnych pomocy społecznej

Analiza danych dotyczących funkcjonujących na terenie województwa mazowieckiego zasobów instytucjonalnych pomocy społecznej, skłania do wniosku, że nadal nie zabezpiecza ona istniejących w tym zakresie potrzeb. Wzrosła nieznacznie ilość domów pomocy społecznej, dziennych domów pomocy, mieszkań chronionych. Obniżyła się ilość środowiskowych domów samopomocy, dziennych placówek wsparcia, placówek opiekuńczo-wychowawczych, placówek typu rodzinnego. Deficyty występują zarówno w zakresie instytucjonalnych jak i środowiskowych form pomocy. Przy jednoczesnym postępującym procesie deinstytucjonalizacji jednostek pomocy społecznej szczególnie w zakresie pomocy dziecku i rodzinie i pieczy zastępczej jednostki samorządu terytorialnego nie przeznaczają nakładów finansowych na tworzenie środowiskowych form pomocy dla potrzebujących. Świadczy o tym fakt, że gminy i powiaty na zwiększenie zasobów instytucjonalnych pomocy społecznej planują przeznaczyć na lata 2013 i 2014 odpowiednio 24 620 518 zł i 36 272 654 zł.

Rekomendacja:

Jednostki samorządu terytorialnego powinny zwrócić uwagę na rozwój różnych form opieki nad dzieckiem i rodziną m.in. poprzez tworzenie placówek wsparcia dziennego i rozwój poradnictwa specjalistycznego. Niezwykle ważne staje się także wzmocnienie środowiskowych form wsparcia dla osób starszych i niepełnosprawnych, poprzez rozwój m.in. mieszkalnictwa chronionego, tworzenie środowiskowych domów samopomocy

warsztatów terapii zajęciowej. Samorządy w partnerstwie z organizacjami pozarządowymi powinny aktywniej wspierać rozwój wysokiej jakości rodzinnych i środowiskowych form pomocy, stanowiących również alternatywę dla form instytucjonalnych. Konieczne jest zwiększenie dostępności do usług społecznych różnych grup osób i rodzin świadczonych niezależnie od miejsca ich zamieszkania.

3.5. W zakresie kadry pomocy społecznej

W województwie mazowieckim gminy wykazały zatrudnienie 2 042 pracowników socjalnych. Biorąc pod uwagę zatrudnienie w ośrodkach pomocy społecznej w odniesieniu do zapisu ustawowego (art. 110 ust. 11 Ustawy o pomocy społecznej) dotyczącego wymogu zatrudnienia przez ośrodek pomocy społecznej pracowników socjalnych proporcjonalnie do liczby ludności gminy w stosunku jeden pracownik socjalny na 2 000 mieszkańców, nadal jeszcze 174 gminy (spośród 331 gmin) nie spełnia tego wymogu, z tego w 90 gminach na jednego pracownika socjalnego przypada powyżej 2 500 mieszkańców. Kolejnym problemem jest wykształcenie kadry ośrodków pomocy społecznej. Z punktu widzenia efektywności i skuteczności działań w pomocy społecznej konieczna jest profesjonalizacja kadry, wyrażająca się nie tylko jej udziałem w szkoleniach, lecz także uzyskaniem wykształcenia wyższego. Według danych przekazanych przez ośrodki pomocy społecznej ponad 30% pracowników socjalnych i przedstawicieli kadry kierowniczej nie posiada wykształcenia wyższego. Szczególnie niepokojący jest brak wykształcenia wśród części kadry kierowniczej, gdyż jest to wymóg ustawowy.

Rekomendacja:

Konieczne jest zwiększenie środków samorządów gminnych na sfinansowanie zwiększenia zatrudnienia pracowników socjalnych w celu spełnienia przez gminy zapisów ustawowych co do ilości pracowników socjalnych. Ważne jest także podjęcie działań umożliwiających uzyskanie wykształcenia wyższego przez całą kadrę kierowniczą OPS. Za wzór należy brać tutaj powiatowe centra pomocy rodzinie gdzie cała kadra kierownicza posiada wyższe wykształcenie, specjalizację z organizacji pomocy społecznej uzyskało 92% tej grupy. Należy również umożliwić większej liczbie pracowników socjalnych uzyskanie specjalizacji I oraz II stopnia.

IV. ZESTAWIENIE TABELARYCZNE DANYCH Z FORMULARZY OCENY ZASOBÓW POMOCY SPOŁECZNEJ

TABELA 1. LICZBA BEZROBOTNYCH I STOPA BEZROBOCIA W LATACH 2000 - 2012 W WOJEWÓDZTWIE MAZOWIECKIM.	11
TABELA 2. WYBRANE KATEGORIE BEZROBOTNYCH W LATACH 2011-2012	13
TABELA 3. INSTYTUCJE POMOCY SPOŁECZNEJ NA MAZOWSZU.	22
TABELA 4. POTRZEBY FINANSOWE NA ZWIĘKSZENIE ZASOBU POMOCY SPOŁECZNEJ W GMINACH I POWIATACH WOJ. MAZOWIECKIEGO.....	23
TABELA 5. LICZBA MIESZKAŃCÓW WOJ. MAZOWIECKIEGO W PODZIALE NA KOBIETY I MĘŻCZYZN	34
TABELA 6. LICZBA OSÓB BEZROBOTNYCH W WOJ. MAZOWIECKIM	35
TABELA 7. OSOBY I RODZINY, KTÓRYM UDZIELONO POMOCY I WSPARCIA W GMINACH WOJ. MAZOWIECKIEGO W UKŁADZIE POWIATOWYM	36
TABELA 8. OSOBY I RODZINY, KTÓRYM UDZIELONO POMOCY I WSPARCIA W POWIATACH WOJ. MAZOWIECKIEGO.....	37
TABELA 9. OSOBY I RODZINY, KTÓRE OTRZYMAŁY POMOC W FORMIE ŚWIADCZEŃ W GMINACH WOJ. MAZOWIECKIEGO W LATACH 2010-2012	38
TABELA 10. OSOBY I RODZINY, KTÓRE OTRZYMAŁY POMOC W FORMIE ŚWIADCZEŃ W POWIATACH WOJ. MAZOWIECKIEGO W LATACH 2010-2012	38
TABELA 11. POWODY UDZIELENIA POMOCY I WSPARCIA W GMINACH WOJ. MAZOWIECKIEGO.....	39
TABELA 12. POWODY UDZIELENIA POMOCY I WSPARCIA W POWIATACH WOJ. MAZOWIECKIEGO	39
TABELA 13. ŚWIADCZENIA PIENIĘŻNE Z POMOCY SPOŁECZNEJ W GMINACH WOJ. MAZOWIECKIEGO	40
TABELA 14. ŚWIADCZENIA NIEPIENIĘŻNE Z POMOCY SPOŁECZNEJ W GMINACH WOJ. MAZOWIECKIEGO....	40
TABELA 15. USŁUGI POMOCY SPOŁECZNEJ W GMINACH WOJ. MAZOWIECKIEGO	41
TABELA 16. INDYWIDUALNE PROGRAMY POMOCY W GMINACH WOJ. MAZOWIECKIEGO	41
TABELA 17. USŁUGI POMOCY SPOŁECZNEJ W POWIATACH WOJ. MAZOWIECKIEGO.....	41
TABELA 18. INDYWIDUALNE PROGRAMY POMOCY, WSPIERANIE RODZINY I PIECZA ZASTĘPCZA, USAMODZIELNIENIE W POWIATACH WOJ. MAZOWIECKIEGO	42
TABELA 19. INNE RODZAJE POMOCY I ŚWIADCZEŃ W GMINACH WOJ. MAZOWIECKIEGO	42
TABELA 20. POTRZEBY FINANSOWE NA ZWIĘKSZENIE ZASOBU INSTYTUCJONALNEGO W GMINACH WOJ. MAZOWIECKIEGO	43
TABELA 21. POTRZEBY FINANSOWE NA ZWIĘKSZENIE ZASOBU INSTYTUCJONALNEGO W POWIATACH WOJ. MAZOWIECKIEGO	44
TABELA 22. KADRA OPS NA MAZOWSZU.....	44
TABELA 23. KADRA PCPR NA MAZOWSZU	45
TABELA 24. KOSZTY PROWADZENIA I UTRZYMANIA OPS W GMINACH WOJ. MAZOWIECKIEGO	45
TABELA 25. KOSZTY PROWADZENIA I UTRZYMANIA PCPR W POWIATACH WOJ. MAZOWIECKIEGO	45
TABELA 26. ŚRODKI FINANSOWE NA WYDATKI W POMOCY SPOŁECZNEJ W GMINACH I POWIATACH WOJ. MAZOWIECKIEGO.	46
TABELA 25. LICZBA OSÓB OBJĘTYCH PROJEKTAMI W GMINACH I POWIATACH WOJ. MAZOWIECKIEGO	47
TABELA 26. WSPÓŁPRACA Z ORGANIZACJAMI POZARZĄDOWYMI W GMINACH WOJ. MAZOWIECKIEGO....	48
TABELA 27. WSPÓŁPRACA Z ORGANIZACJAMI POZARZĄDOWYMI W POWIATACH WOJ. MAZOWIECKIEGO	49
TABELA 28. INFRASTRUKTURA SPOŁECZNA W GMINACH WOJ. MAZOWIECKIEGO	49
TABELA 29. INFRASTRUKTURA SPOŁECZNA W GMINACH WOJ. MAZOWIECKIEGO CD.1	51
TABELA 30. INFRASTRUKTURA SPOŁECZNA W GMINACH WOJ. MAZOWIECKIEGO CD.2	52
TABELA 31. INFRASTRUKTURA SPOŁECZNA W POWIATACH WOJ. MAZOWIECKIEGO	54

Ocena zasobów pomocy społecznej za 2012 rok

Tabela 5. Liczba mieszkańców woj. mazowieckiego w podziale na kobiety i mężczyzn

Lp.	Powiat	MIESZKAŃCY (w osobach)								
		Ogółem			Kobiety			Mężczyźni		
		Rok 2010	Rok 2011	Rok 2012	Rok 2010	Rok 2011	Rok 2012	Rok 2010	Rok 2011	Rok 2012
1	białobrzeski	33 937	33 843	33 799	16 837	16 776	16 746	17 100	17 067	17 053
2	ciechanowski	91 691	91 385	91 295	46 570	46 448	46 416	45 121	44 937	44 879
3	garwoliński	108 446	108 528	108 490	54 636	54 670	54 643	53 810	53 858	53 847
4	gostyński	47 075	46 828	46 740	24 098	23 998	23 937	22 977	22 830	22 803
5	grodziski	85 361	86 465	86 914	44 579	45 138	45 385	40 782	41 327	41 529
6	grójce	98 576	98 599	98 509	49 960	50 039	49 984	48 616	48 560	48 525
7	kozienicki	62 679	62 481	62 362	31 539	31 453	31 392	31 140	31 028	30 970
8	legionowski	106 607	108 368	109 331	55 106	56 029	56 490	51 501	52 339	52 841
9	lipski	36 478	36 207	36 116	18 371	18 210	18 184	18 107	17 997	17 932
10	łosicki	32 743	32 581	32 422	16 409	16 331	16 259	16 334	16 250	16 163
11	makowski	47 287	47 004	46 888	23 666	23 529	23 493	23 621	23 475	23 395
12	miński	147 140	148 118	148 562	75 294	75 831	76 057	71 846	72 287	72 505
13	mławski	74 637	74 204	73 945	37 985	37 780	37 693	36 652	36 424	36 252
14	nowodworski	77 739	78 053	78 179	39 796	39 932	39 980	37 943	38 121	38 199
15	ostrołęcki	87 510	87 623	88 603	43 087	43 158	43 973	44 423	44 465	44 630
16	m. Ostrołęka	53 390	53 148	52 877	27 824	27 708	27 595	25 566	25 440	25 282
17	ostrowski	75 381	75 081	74 884	38 128	37 904	37 821	37 253	37 177	37 063
18	otwocki	120 300	121 191	121 611	62 711	63 181	63 432	57 589	58 010	58 179
19	piaseczyński	163 059	166 189	167 543	85 049	86 716	87 422	78 010	79 473	80 121
20	m. Płock	126 061	124 318	124 048	66 227	65 429	65 295	59 834	58 889	58 753
21	płocki	110 157	110 415	110 591	55 390	55 529	55 586	54 767	54 886	55 005
22	płoński	89 380	89 174	89 070	45 265	45 182	45 149	44 115	43 992	43 921
23	pruszkowski	153 930	155 495	156 302	80 746	81 564	82 037	73 184	73 931	74 265
24	przasnyski	54 180	53 999	53 892	27 129	27 100	27 052	27 051	26 899	26 840
25	przysuski	43 811	43 501	43 367	22 085	21 895	21 825	21 726	21 606	21 542
26	pułtuski	51 280	51 332	51 633	25 903	25 895	26 166	25 377	25 437	25 467
27	m. Radom	221 658	220 602	220 062	116 146	115 617	115 363	105 512	104 985	104 699
28	radomski	149 615	150 018	150 319	75 136	75 373	75 498	74 479	74 645	74 821
29	m. Siedlce	77 074	77 295	76 996	40 715	40 872	40 746	36 359	36 423	36 250
30	siedlecki	81 796	81 811	81 906	40 661	40 614	40 688	41 135	41 197	41 218
31	sierpecki	53 908	53 783	53 642	27 397	27 360	27 283	26 511	26 423	26 359
32	sochaczewski	85 181	85 095	85 132	43 755	43 701	43 727	41 426	41 394	41 405
33	sokołowski	57 018	56 610	56 450	28 805	28 552	28 468	28 213	28 058	27 982
34	sztybowiecki	40 846	40 784	40 717	20 542	20 466	20 454	20 304	20 318	20 263
35	m. st. Warszawa	1 700 112	1 708 491	1 711 324	919 772	924 674	926 137	780 340	783 817	785 187
36	warszawski zachodni	106 886	108 264	108 902	55 374	56 108	56 437	51 512	52 156	52 465
37	węgrowski	68 340	68 020	67 927	34 251	34 101	34 014	34 089	33 919	33 913
38	wołomiński	218 911	222 492	224 252	113 236	115 083	116 008	105 675	107 409	108 244
39	wyszkowski	73 647	73 742	74 112	37 155	37 198	37 472	36 492	36 544	36 640
40	zwoleniński	37 369	37 164	37 091	18 724	18 639	18 592	18 645	18 525	18 499
41	żuromiński	40 609	40 404	40 299	20 553	20 441	20 372	20 056	19 963	19 927
42	żyrardowski	76 509	76 590	76 622	39 934	39 979	39 998	36 575	36 611	36 624
	Mazowsze	5 268 314	5 285 295	5 293 726	2 746 546	2 756 203	2 761 269	2 521 768	2 529 092	2 532 457

Źródło: Dane pochodzą z formularzy Oceny zasobów pomocy społecznej zebranych od OPS i PCPR z terenu województwa mazowieckiego przy wykorzystaniu systemu SAC

Ocena zasobów pomocy społecznej za 2012 rok

Tabela 6. Liczba osób bezrobotnych w woj. mazowieckim

Lp..	Powiat	MIESZKAŃCY (w osobach)					
		Bezrobotni ogółem			Bezrobotni długotrwale ogółem		
		Rok 2010	Rok 2011	Rok 2012	Rok 2010	Rok 2011	Rok 2012
1	białobrzegi	1 998	2 142	2 358	253	1 193	1 312
2	ciechanowski	5 322	5 776	5 792	2 486	2 933	3 102
3	garwoliński	4 963	5 077	5 965	2 554	2 624	3 051
4	gostyniński	3 886	3 808	4 337	2 001	2 195	2 473
5	grodziski	2 034	2 202	2 510	523	624	787
6	grójcecki	3 331	3 430	3 754	1 447	1 575	1 730
7	kozienicki	4 575	4 767	4 937	2 547	2 943	3 012
8	legionowski	3 263	3 862	4 592	1 213	1 433	1 925
9	lipski	2 571	2 580	2 835	1 308	1 541	1 636
10	łosicki	1 689	1 864	1 950	857	1 036	1 022
11	makowski	3 820	4 662	4 879	2 434	2 985	3 177
12	miński	4 177	4 479	5 330	1 244	1 563	2 006
13	mławski	4 213	3 966	4 623	1 850	1 891	2 183
14	nowodworski	3 467	3 713	3 705	1 368	1 713	1 754
15	ostrołęcki	5 496	5 790	6 084	2 530	3 232	3 646
16	m. Ostrołęka	3 909	3 967	4 007	2 074	2 298	2 438
17	ostrowski	4 774	4 948	5 303	2 650	3 018	3 072
18	otwocki	3 605	3 778	4 424	1 264	1 342	1 604
19	piaseczyński	5 015	4 935	5 941	1 739	2 140	2 547
20	m. Płock	7 207	7 698	8 258	3 427	4 140	4 424
21	płocki	7 241	7 506	7 767	3 315	3 884	3 969
22	płoński	5 552	5 808	6 112	2 813	3 008	3 238
23	pruszkowski	4 125	4 275	5 039	1 332	1 977	2 201
24	przasnyski	3 157	3 395	3 554	1 665	1 779	2 049
25	przysuski	5 339	5 408	5 646	3 421	3 549	3 857
26	pułtuski	3 978	4 435	4 861	2 048	2 428	2 879
27	m. Radom	21 442	20 020	21 112	12 982	12 454	13 009
28	radomski	16 858	16 227	17 071	10 010	10 347	10 587
29	m. Siedlce	3 605	3 763	4 201	1 690	1 816	2 101
30	siedlecki	3 143	3 111	3 539	1 258	1 394	1 544
31	sierpecki	3 921	4 353	4 735	2 140	2 519	2 877
32	sochaczewski	3 375	3 684	3 965	1 330	1 674	1 787
33	sokołowski	2 360	2 518	2 780	1 065	1 234	1 371
34	szydłowiecki	5 521	5 846	5 941	2 460	3 680	3 867
35	m. st. Warszawa	38 640	41 613	49 227	17 602	19 111	21 923
36	warszawski zachodni	2 722	3 113	3 247	1 009	1 308	1 423
37	węgrowski	3 877	3 653	4 053	2 118	1 858	2 000
38	wołomiński	9 161	9 539	11 586	3 911	4 267	5 333
39	wyszkowski	4 598	4 350	4 421	2 004	2 304	1 929
40	zwoleński	3 173	3 098	3 383	1 770	1 918	2 070
41	żuromiński	3 599	3 909	4 057	2 119	2 276	2 454
42	żyrardowski	3 583	3 626	4 046	1 543	1 732	2 072
Mazowsze		238 285	246 694	271 927	115 374	128 936	141 441

Źródło: Dane pochodzą z formularzy Oceny zasobów pomocy społecznej zebranych od OPS i PCPR z terenu województwa mazowieckiego przy wykorzystaniu systemu SAC

Ocena zasobów pomocy społecznej za 2012 rok

Tabela 7. Osoby i rodziny, którym udzielono pomocy i wsparcia w gminach woj. mazowieckiego w układzie powiatowym

Lp	Powiat	OSOBY I RODZINY, KTÓRYM UDZIELONO POMOCY I WSPARCIA											
		Liczba osób			W tym: osoby długo- trwale korzystające			Liczba rodzin			Liczba osób w rodzinach		
		Rok 2010	Rok 2011	Rok 2012	Rok 2010	Rok 2011	Rok 2012	Rok 2010	Rok 2011	Rok 2012	Rok 2010	Rok 2011	Rok 2012
1	białobrzeski	2 605	2 910	2 545	1 652	1 867	1 852	1 391	1 556	1 267	4 823	5 404	4 674
2	ciechanowski	5 996	6 244	6 077	3 386	3 605	3 915	3 440	3 512	3 382	10 524	10 644	9 956
3	garwoliński	6 314	6 399	6 502	4 182	4 155	4 248	3 105	3 049	3 159	10 247	9 953	10 389
4	gostyniński	4 783	4 456	4 138	2 503	2 475	2 389	2 194	1 960	2 058	5 848	5 319	5 420
5	grodziski	4 848	4 812	4 992	1 160	1 149	1 154	2 421	2 508	2 522	5 393	5 411	5 560
6	grójecki	4 779	4 487	4 420	2 251	2 192	2 249	3 141	2 701	2 709	8 649	7 343	7 457
7	kozienicki	5 694	5 540	5 112	2 731	2 640	2 623	2 898	2 621	2 690	9 136	8 848	8 364
8	legionowski	5 714	5 226	5 740	2 246	2 096	2 101	4 644	4 172	4 243	11 386	10 568	11 126
9	lipski	2 544	2 382	2 550	1 369	1 283	1 426	1 673	1 576	1 636	5 317	4 904	4 724
10	łosicki	2 890	2 831	2 803	1 976	2 018	1 998	1 380	1 363	1 357	4 652	4 489	4 534
11	makowski	5 022	4 961	4 825	3 434	3 458	3 357	2 826	2 618	2 500	8 040	8 054	7 731
12	miński	7 542	7 358	7 565	3 032	3 070	3 082	4 069	3 852	4 009	12 447	11 426	11 300
13	mławski	5 750	5 483	5 111	2 978	2 848	2 753	3 233	3 132	2 889	10 841	10 319	9 404
14	nowodworski	4 566	4 465	4 336	1 983	2 096	2 068	3 059	3 196	3 241	7 237	7 975	7 162
15	ostrołęcki	8 030	7 998	7 603	4 661	4 792	4 683	3 944	3 763	3 715	15 941	14 983	13 820
16	ostrowski	4 833	4 581	4 796	3 653	3 330	3 561	3 213	2 850	3 010	10 398	9 256	9 426
17	otwocki	4 899	4 592	4 954	1 981	1 976	2 032	3 092	2 872	3 053	6 936	6 432	6 956
18	piaseczyński	4 256	4 153	4 206	2 117	2 071	1 900	2 960	2 830	3 214	6 720	6 274	6 602
19	płocki	10 356	9 653	9 974	5 394	5 323	5 499	6 234	6 404	6 381	21 148	20 106	20 199
20	płoński	5 940	5 780	5 624	2 918	2 758	2 863	3 400	3 336	3 190	10 289	9 901	9 498
21	pruszkowski	4 820	4 716	4 609	2 347	2 302	2 408	3 161	3 308	3 171	7 552	7 697	7 148
22	przasnyski	4 838	4 711	4 802	3 438	3 241	3 362	2 670	2 564	2 644	9 566	9 052	9 379
23	przysuski	3 180	3 613	3 126	1 622	1 557	1 644	1 643	1 992	1 688	6 149	6 693	5 848
24	pułtuski	5 568	5 054	5 231	2 016	1 889	1 964	2 365	2 238	2 562	8 290	8 410	8 978
25	radomski	10 065	9 525	8 668	5 235	5 470	5 313	5 627	5 446	5 262	20 917	19 953	17 934
26	siedlecki	6 355	6 235	6 120	3 674	3 777	3 602	2 760	2 722	2 670	10 363	9 856	9 473
27	sierpecki	5 806	5 281	5 476	3 753	3 217	3 173	4 386	3 969	4 250	16 362	14 215	14 937
28	sochaczewski	5 009	4 941	5 407	2 238	2 213	2 591	3 108	2 909	3 148	8 489	8 139	9 159
29	sokołowski	4 496	4 268	4 009	2 412	2 241	2 195	2 058	1 842	1 969	6 775	6 477	6 338
30	szydłowiecki	3 774	3 784	4 024	2 697	2 539	2 541	2 623	2 670	2 643	8 532	8 132	8 490
31	m. st. Warszawa	66 064	62 955	61 413	23 214	23 797	22 691	48 339	45 193	43 766	92 514	84 030	82 877
32	warszawski zachodni	3 030	3 101	3 319	1 613	1 714	1 765	2 018	1 995	2 068	4 955	5 173	5 137
33	węgrowski	4 984	5 262	5 026	2 028	2 060	2 054	2 660	3 001	2 780	8 684	10 283	9 239
34	wołomiński	10 333	10 428	9 421	4 509	4 863	4 562	7 061	7 364	6 352	19 916	20 068	15 148
35	wyszowski	4 613	4 762	4 660	2 233	2 108	2 184	3 034	3 059	3 026	8 674	8 755	8 892
36	zwoleniński	3 162	3 187	3 097	2 440	2 486	2 407	1 390	1 390	1 409	4 814	4 701	4 445
37	żuromiński	2 828	2 700	2 692	1 672	1 748	1 682	1 612	1 573	1 520	5 588	5 614	5 286
38	żyrardowski	3 376	3 192	3 087	1 245	1 196	1 265	2 406	2 235	2 207	5 827	5 349	5 513
	Mazowsze	259 662	252 026	248 060	123 993	123 620	123 156	161 238	155 341	153 360	439 939	420 206	408 523

Źródło: Dane pochodzą z formularzy Oceny zasobów pomocy społecznej zebranych od OPS i PCPR z terenu województwa mazowieckiego przy wykorzystaniu systemu SAC

Ocena zasobów pomocy społecznej za 2012 rok

Tabela 8. Osoby i rodziny, którym udzielono pomocy i wsparcia w powiatach woj. mazowieckiego.

Lp	Powiat	OSOBY I RODZINY, KTÓRYM UDZIELONO POMOCY I WSPARCIA											
		Liczba osób			W tym: osoby długo- trwale korzystające			Liczba rodzin			Liczba osób w rodzinach		
		Rok 2010	Rok 2011	Rok 2012	Rok 2010	Rok 2011	Rok 2012	Rok 2010	Rok 2011	Rok 2012	Rok 2010	Rok 2011	Rok 2012
1	białobrzegi	183	4 236	321	37	39	117	168	4 146	280	527	12 438	633
2	ciechanowski	222	229	204	109	99	120	166	185	168	379	374	394
3	garwoliński	104	115	106	104	115	106	84	92	90	193	115	106
4	gostyniński	129	79	127	110	79	95	60	61	57	134	79	166
5	grodziski	1 219	2 034	2 094	650	807	548	542	904	951	1 219	2 034	2 094
6	grójecki	178	180	186	178	180	186	130	149	170	379	390	464
7	kozienicki	533	477	681	322	302	401	434	409	642	651	515	752
8	legionowski	256	298	242	256	298	242	121	189	159	697	701	536
9	lipski	340	330	323	296	306	296	224	231	246	346	349	356
10	łosicki	145	178	212	123	162	197	31	34	29	145	178	212
11	makowski	119	124	117	0	0	0	62	66	60	119	124	117
12	miński	2 350	3 650	3 760	322	374	396	2 210	3 498	3 608	2 848	3 650	3 882
13	mławski	1 278	1 344	1 457	467	518	676	1 024	1 045	889	3 944	4 024	3 411
14	nowodworski	313	247	347	210	188	253	210	188	181	611	511	462
15	ostrołęcki	164	176	179	-	-	-	95	97	100	269	176	215
16	m. Ostrołęka	2 937	3 016	2 936	1 394	1 399	1 487	1 969	2 034	2 028	5 063	4 894	4 892
17	ostrowski	177	168	148	177	168	148	107	111	97	177	180	148
18	otwocki	174	175	186	174	175	186	149	148	155	174	175	186
19	piaseczyński	2 937	3 016	2 936	1 394	1 399	1 667	1 924	1 644	1 753	5 063	4 233	5 213
20	m. Płock	8 138	8 197	8 151	2 790	2 458	2 615	5 708	5 687	5 639	11 260	10 896	11 044
21	płocki	243	246	144	181	185	109	181	171	95	411	362	285
22	płoński	974	999	1 409	298	322	440	1 138	1 153	1 556	2 427	2 428	3 275
23	pruszkowski	398	255	269	184	192	218	290	185	198	580	390	406
24	przasnyski	138	136	114	0	0	0	91	75	68	267	225	200
25	przysuski	231	226	254	74	74	75	207	202	230	422	437	485
26	pułtuski	159	486	438	88	99	94	121	453	406	316	1 228	1 099
27	m. Radom	13 021	13 257	12 761	8 249	8 357	8 273	9 209	9 124	8 763	20 816	19 601	18 830
28	radomski	584	554	522	584	554	522	217	199	182	584	554	522
29	m. Siedlce	3 787	3 788	3 704	1 936	1 941	1 999	2 586	2 574	2 483	5 925	5 783	5 648
30	siedlecki	1 371	1 502	1 752	0	0	0	751	983	933	1 371	1 502	1 752
31	sierpecki	4 065	3 976	3 112	4 065	3 976	3 112	4 065	3 976	3 112	12 195	11 928	9 300
32	sochaczewski	950	1 000	1 240	360	395	430	460	377	640	1 010	1 045	1 795
33	sokołowski	686	714	1 050	89	83	71	670	699	1 036	742	714	1 050
34	szydłowiecki	103	83	64	96	76	49	42	39	27	123	103	80
35	m. st. Warszawa	22 148	23 180	26 517	22 148	23 180	26 517	0	0	0	0	0	0
36	warszawski zachodni	2 527	2 622	2 742	2 527	2 622	2 742	1 102	1 197	1 271	2 527	2 622	2 742
37	węgrowski	2 100	2 300	2 400	300	350	400	650	680	700	2 275	2 500	2 605
38	wołomiński	709	615	665	287	211	224	565	488	560	1 094	1 054	1 420
39	wyszkowski	143	158	183	126	133	68	117	118	123	449	158	431
40	zwoleński	80	75	70	63	62	61	54	49	49	146	134	142
41	żuromiński	80	80	85	66	66	69	47	57	58	120	146	150
42	żyrardowski	388	437	460	230	236	223	172	178	167	623	686	687
Mazowsze		76 781	84 958	84 668	51 064	52 180	55 432	38 153	43 895	39 959	88 621	99 636	88 187

Źródło: Dane pochodzą z formularzy Oceny zasobów pomocy społecznej zebranych od OPS i PCPR z terenu województwa mazowieckiego przy wykorzystaniu systemu SAC

Ocena zasobów pomocy społecznej za 2012 rok

Tabela 9. Osoby i rodziny, które otrzymały pomoc w formie świadczeń w gminach woj. mazowieckiego w latach 2010-2012

	Liczba osób			W tym: osoby długotrwale korzystające			Liczba rodzin			Liczba osób w rodzinach		
	Rok 2010	Rok 2011	Rok 2012	Rok 2010	Rok 2011	Rok 2012	Rok 2010	Rok 2011	Rok 2012	Rok 2010	Rok 2011	Rok 2012
OSOBY I RODZINY, KTÓRYM PRYZNANO ŚWIADCZENIE	199 945	193 368	190 491	198 552	198 480	97 117	135 483	130 553	127 961	376 270	358 403	345 430
OSOBY I RODZINY, KTÓRYM PRYZNANO ŚWIADCZENIE PIENIĘŻNE	110 158	103 543	99 211				97 807	94 441	92 500	245 883	232 488	224 856
OSOBY I RODZINY, KTÓRYM PRYZNANO ŚWIADCZENIE NIEPIENIĘŻNE	108 338	113 637	112 547				67 549	69 609	69 266	868 308	229 313	224 975
OSOBY I RODZINY, Z KTÓRYMI PRZEPROWADZONO WYWIAD ŚRODOWISKOWY							151 527	146 780	147 378	1 392 623	397 098	368 494

Źródło: Dane pochodzą z formularzy Oceny zasobów pomocy społecznej zebranych od OPS i PCPR z terenu województwa mazowieckiego przy wykorzystaniu systemu SAC

Tabela 10. Osoby i rodziny, które otrzymały pomoc w formie świadczeń w powiatach woj. mazowieckiego w latach 2010-2012

	Liczba osób			W tym: osoby długotrwale korzystające			Liczba rodzin			Liczba osób w rodzinach		
	Rok 2010	Rok 2011	Rok 2012	Rok 2010	Rok 2011	Rok 2012	Rok 2010	Rok 2011	Rok 2012	Rok 2010	Rok 2011	Rok 2012
OSOBY I RODZINY, KTÓRYM PRYZNANO ŚWIADCZENIE	43 718	42 595	42 978	26 784	25 950	26 645	32 144	31 428	31 651	74 843	69 602	71 322
OSOBY I RODZINY, KTÓRYM PRYZNANO ŚWIADCZENIE PIENIĘŻNE	24 114	27 929	27 648				21 343	24 975	24 328	50 363	55 158	53 529
OSOBY I RODZINY, KTÓRYM PRYZNANO ŚWIADCZENIE NIEPIENIĘŻNE	14 906	18 797	17 394				9 389	13 506	11 966	27 190	35 035	34 201
OSOBY I RODZINY, Z KTÓRYMI PRZEPROWADZONO WYWIAD ŚRODOWISKOWY							29 354	28 130	23 738	66 028	61 231	49 339

Źródło: Dane pochodzą z formularzy Oceny zasobów pomocy społecznej zebranych od OPS i PCPR z terenu województwa mazowieckiego przy wykorzystaniu systemu SAC

Ocena zasobów pomocy społecznej za 2012 rok

Tabela 11. Powody udzielenia pomocy i wsparcia w gminach woj. mazowieckiego

POWODY UDZIELENIA POMOCY I WSPARCIA	Liczba rodzin			Liczba osób w rodzinach		
	Rok 2010	Rok 2011	Rok 2012	Rok 2010	Rok 2011	Rok 2012
UBÓSTWO	84 067	82 490	83 846	234 988	220 950	222 184
BEZROBOCIE	63 917	62 727	64 472	187 442	182 652	184 951
NIEPEŁNOSPRAWNOŚĆ	40 632	40 235	39 269	84 153	82 519	78 740
DŁUGOTRWAŁA LUB CIĘŻKA CHOROBA	50 247	48 932	48 033	103 976	101 356	98 596
BEZRADNOŚĆ (PROBLEMY)	29 364	28 116	26 875	107 674	103 957	98 449
ALKOHOLIZM	12 119	11 426	11 263	29 665	26 793	25 833
NARKOMANIA	679	597	633	1 144	968	974
POTRZEBA OCHRONY MACIERZYŃSTWA	11 847	12 436	13 142	X		
W TYM: WIELODZIETNOŚĆ	6 779	7 793	8 120	X		
BEZDOMNOŚĆ	2 858	2 929	3 235	3 957	3 770	3 955
OPUSZCZENIE ZAKŁADU KARNEGO	2 204	2 080	2 139	3 679	3 243	3 187
ZDARZENIA LOSOWE	1 385	1 607	996	3 596	4 218	2 670
KLĘSKI ŻYWIOŁOWE I EKOLOGICZNE	Liczba osób:			668	1 665	152
PRZEMOC W RODZINIE - OFIARY PRZEMOCY	1 854	2 245	3 088	6 172	7 347	9 885
PRZEMOC W RODZINIE - SPRAWCY PRZEMOCY	Liczba osób:			1 280	1 707	2 669

Źródło: Dane pochodzą z formularzy Oceny zasobów pomocy społecznej zebranych od OPS i PCPR z terenu województwa mazowieckiego przy wykorzystaniu systemu SAC

Tabela 12. Powody udzielenia pomocy i wsparcia w powiatach woj. mazowieckiego

POWODY UDZIELENIA POMOCY I WSPARCIA	Liczba rodzin			Liczba osób w rodzinach		
	Rok 2010	Rok 2011	Rok 2012	Rok 2010	Rok 2011	Rok 2012
NIEPEŁNOSPRAWNOŚĆ	10 479	10 520	11 521	15 590	15 831	16 798
DŁUGOTRWAŁA LUB CIĘŻKA CHOROBA	7 893	7 951	8 516	14 718	14 718	13 872
BEZRADNOŚĆ (PROBLEMY)	5 997	6 415	7 948	13 406	13 816	15 403
SIEROCTWO	356	359	239	594	568	526
PRZEMOC W RODZINIE - OFIARY PRZEMOCY	1 524	1 029	1 224	4 050	2 488	3 126
PRZEMOC W RODZINIE - SPRAWCY PRZEMOCY	Liczba osób:			543	569	491
OCHRONA OFIAR HANDLU LUDŹMI	Liczba osób:			252	264	204

Źródło: Dane pochodzą z formularzy Oceny zasobów pomocy społecznej zebranych od OPS i PCPR z terenu województwa mazowieckiego przy wykorzystaniu systemu SAC

Ocena zasobów pomocy społecznej za 2012 rok

Tabela 13. Świadczenia pieniężne z pomocy społecznej w gminach woj. mazowieckiego

		Liczba osób			Liczba świadczeń			Kwota świadczeń w złotych		
		Rok 2010	Rok 2011	Rok 2012	Rok 2010	Rok 2011	Rok 2012	Rok 2010	Rok 2011	Rok 2012
ZASIŁEK STAŁY		24 705	25 564	26 400	250 489	256 940	265 847	89 277 430	92 532 583	99 169 836
W tym:	Zasiłek stały dla osób samotnie gospodarujących	20 166	21 062	21 898	207 267	215 941	224 855	79 862 911	83 402 195	89 514 738
	Zasiłek stały dla osoby w rodzinie	4 640	4 601	4 617	43 212	40 999	40 993	9 411 993	9 130 388	9 648 847
ZASIŁEK OKRESOWY		34 726	34 150	34 159	163 223	172 720	160 424	43 380 000	42 517 297	45 395 420
W tym:	Zasiłek okresowy z tytułu bezrobocia	26 556	26 557	26 876	130 296	129 491	125 460	35 786 875	35 533 666	36 730 789
	Zasiłek okresowy z tytułu długotrwałej choroby	4 366	4 223	3 867	14 501	13 613	11 938	3 708 318	3 396 828	3 121 320
	Zasiłek okresowy z tytułu niepełnosprawności	3 535	3 268	3 150	15 216	14 638	13 392	2 810 291	2 600 681	2 667 601
	Zasiłek okresowy z tytułu możliwości utrzymania świadczeń z innych systemów zabezpieczenia społecznego	185	188	131	524	502	348	157 019	155 613	108 336
ZASIŁEK CELOWY		111 202	103 657	101 562	X	X	X	101 775 594	86 589 786	82 957 014

Źródło: Dane pochodzą z formularzy Oceny zasobów pomocy społecznej zebranych od OPS i PCPR z terenu województwa mazowieckiego przy wykorzystaniu systemu SAC

Tabela 14. Świadczenia niepieniężne z pomocy społecznej w gminach woj. mazowieckiego

	Liczba osób			Liczba świadczeń			Kwota świadczeń w złotych		
	Rok 2010	Rok 2011	Rok 2012	Rok 2010	Rok 2011	Rok 2012	Rok 2010	Rok 2011	Rok 2012
POSIŁEK	100 708	101 767	100 325	13 977 532	13 785 666	13 754 730	53 263 567	55 399 708	57 361 664
W TYM: DLA DZIECI	90 229	90 979	89 262	11 851 440	11 613 782	11 625 965	38 366 113	40 117 963	42 452 477
SCHRONIENIE	724	761	782	80 839	101 039	102 824	1 284 630	1 607 661	1 898 858
UBRANIE	1 185	802	884	1 611	1 097	1 128	256 930	162 025	161 561
SPRAWIENIE POGRZEBU	755	904	967	755	904	967	1 751 052	2 172 359	2 329 371
ODPŁATNOŚĆ GMINY ZA POBYT W DOMU POMOCY SPOŁECZNEJ	2 360	2 690	2 803	23 091	26 097	28 194	39 138 174	49 766 908	57 804 902

Źródło: Dane pochodzą z formularzy Oceny zasobów pomocy społecznej zebranych od OPS i PCPR z terenu województwa mazowieckiego przy wykorzystaniu systemu SAC

Ocena zasobów pomocy społecznej za 2012 rok

Tabela 15. Usługi pomocy społecznej w gminach woj. mazowieckiego

	Liczba osób / rodzin*			Liczba świadczeń			Kwota świadczeń w złotych		
	Rok 2010	Rok 2011	Rok 2012	Rok 2010	Rok 2011	Rok 2012	Rok 2010	Rok 2011	Rok 2012
USŁUGI OPIEKUŃCZE OGÓŁEM	13 308	12 701	12 218	4 595 154	4 287 953	4 125 583	55 161 197	52 521 267	47 315 480
W TYM: SPECJALISTYCZNE	1 190	983	836	221 613	193 467	155 781	3 533 982	2 743 574	2 473 972
SPECJALISTYCZNE USŁUGI DLA OSÓB Z ZABURZENIAMI PSYCHICZNYMI	1 558	1 647	1 697	346 664	351 716	349 638	7 492 184	7 620 460	7 625 737
PORADNICTWO SPECJALISTYCZNE*	23 188	23 888	21 969	57 709	59 834	53 908			
PRACA SOCJALNA*	119 037	119 089	116 804	288 797	283 274	286 283			
INTERWENCJA KRYZYSOWA*	3 441	2 613	3 079	8 050	7 140	8 391			
KONTRAKT SOCJALNY	7 763	7 514	8 012	129	314	385			

Źródło: Dane pochodzą z formularzy Oceny zasobów pomocy społecznej zebranych od OPS i PCPR z terenu województwa mazowieckiego przy wykorzystaniu systemu SAC

Tabela 16. Indywidualne programy pomocy w gminach woj. mazowieckiego

	Liczba osób		
	Rok 2010	Rok 2011	Rok 2012
INDYWIDUALNY PROGRAM WYCHODZENIA Z BEZDOMNOŚCI	62	89	87
INDYWIDUALNY PROGRAM ZATRUDNIENIA SOCJALNEGO (CIS)	110	92	187

Źródło: Dane pochodzą z formularzy Oceny zasobów pomocy społecznej zebranych od OPS i PCPR z terenu województwa mazowieckiego przy wykorzystaniu systemu SAC

Tabela 17. Usługi pomocy społecznej w powiatach woj. mazowieckiego

	Liczba osób / rodzin*			Liczba świadczeń			Kwota świadczeń w złotych		
	Rok 2010	Rok 2011	Rok 2012	Rok 2010	Rok 2011	Rok 2012	Rok 2010	Rok 2011	Rok 2012
SPECJALISTYCZNE USŁUGI DLA OSÓB Z ZABURZENIAMI PSYCHICZNYMI	143	142	1 359	24 089	24 596	23 547	623 679	626 792	1 118 210
PORADNICTWO SPECJALISTYCZNE*	9 752	12 420	13 417	19 016	24 413	24 222			
PRACA SOCJALNA*	15 371	15 313	14 051	31 036	30 077	29 119			
INTERWENCJA KRYZYSOWA*	3 399	3 080	3 216	7 739	7 969	8 296			
KONTRAKT SOCJALNY	2 298	1 743	2 050						

Źródło: Dane pochodzą z formularzy Oceny zasobów pomocy społecznej zebranych od OPS i PCPR z terenu województwa mazowieckiego przy wykorzystaniu systemu SAC

Ocena zasobów pomocy społecznej za 2012 rok

Tabela 18. Indywidualne programy pomocy, wspieranie rodziny i piecza zastępcza, usamodzielnienie w powiatach woj. mazowieckiego

		Liczba rodzin			Liczba osób/dzieci*			Liczba świadczeń			
		Rok 2010	Rok 2011	Rok 2012	Rok 2010	Rok 2011	Rok 2012	Rok 2010	Rok 2011	Rok 2012	
INDYWIDUALNY PROGRAM USAMODZIELNIENIA					1 914	2 094	1 557				
PROGRAM ODDZIAŁYWAŃ KOREKCYJNO-EDUKACYJNYCH DLA OSÓB STOSUJĄCYCH PRZEMOC W RODZINIE					164	156	162				
INDYWIDUALNY PROGRAM INTEGRACJI CUDZOZIEMCÓW					906	227	160				
WSPIERANIE RODZINY I PIECZA ZASTĘPCZA	RODZINY SPOKREWNIONE Z DZIECKIEM*	3 428	3 353	3 092	4 387	4 476	4 054				
	RODZINY ZASTĘPCZE NIEZAWODOWE*	533	543	1 434	720	777	1 866				
	RODZINY ZASTĘPCZE ZAWODOWE*	110	124	147	576	659	726				
	RODZINNY DOM DZIECKA*	23	23	19	153	170	118				
USAMODZIELNIENIE	PEŁNOLETNIE OSOBY OPUSZCZAJĄCE RODZINY ZASTĘPCZE								14 823	14 358	12 942
	W TYM:	POMOC PIENIĘŻNA NA USAMODZIELNIENIE							318	341	231
		POMOC PIENIĘŻNA NA KONTYNUOWANIE NAUKI							14 798	14 294	13 219
	PEŁNOLETNIE OSOBY OPUSZCZAJĄCE PLACÓWKI OPIEKUŃCZO - WYCHOWAWCZE								4 777	5 076	4 989
	W TYM:	POMOC PIENIĘŻNA NA USAMODZIELNIENIE							112	132	132
		POMOC PIENIĘŻNA NA KONTYNUOWANIE NAUKI							4 064	4 533	4 881
PEŁNOLETNIE OSOBY OPUSZCZAJĄCE INSTYTUCJE O KTÓRYCH MOWA W ART. 88 UST.1 USTAWY O POMOCY SPOŁECZNEJ		178	205	228							
W TYM:	POMOC PIENIĘŻNA NA USAMODZIELNIENIE	54	44	40							
	POMOC PIENIĘŻNA NA KONTYNUOWANIE NAUKI	139	187	226							

Źródło: Dane pochodzą z formularzy Oceny zasobów pomocy społecznej zebranych od OPS i PCPR z terenu województwa mazowieckiego przy wykorzystaniu systemu SAC

Tabela 19. Inne rodzaje pomocy i świadczeń w gminach woj. mazowieckiego

		Liczba osób/rodzin*			Liczba świadczeń			Kwota świadczeń		
		Rok 2010	Rok 2011	Rok 2012	Rok 2010	Rok 2011	Rok 2012	Rok 2010	Rok 2011	Rok 2012
ZASIŁKI RODZINNE I DODATKI DO ZASIŁKÓW RODZINNYCH*		199 045	1 158 146	197 924				579 441 483	534 494 396	502 085 376
ŚWIADCZENIA OPIEKUŃCZE	ŚWIADCZENIE PIELĘGNACYJNE				54 428	79 891	111 129	69 002 854	103 513 624	136 711 332
	ZASIŁEK PIELĘGNACYJNY				465 268	489 928	556 099	157 990 882	164 794 630	170 617 284

Ocena zasobów pomocy społecznej za 2012 rok

	Liczba osób/rodzin*			Liczba świadczeń			Kwota świadczeń		
	Rok 2010	Rok 2011	Rok 2012	Rok 2010	Rok 2011	Rok 2012	Rok 2010	Rok 2011	Rok 2012
JEDNORAZOWY DODATEK Z TYTUŁU URODZENIA SIĘ DZIECKA				13 373	12 137	10 489	19 885 000	17 758 000	14 849 000
JEDNORAZOWA ZAPOMOGA Z TYTUŁU URODZENIA SIĘ DZIECKA				59 121	58 852	56 128	59 343 890	59 044 000	56 339 000
Zapomoga z tytułu urodzenia dziecka ze środków własnych gminy				844	583	240	850 000	588 500	240 000
ŚWIADCZENIE Z FUNDUSZU ALIMENTACYJNEGO	25 621	26 446	27 172				134 035 530	146 106 081	150 320 138
DODATKI MIESZKANIOWE	93 891	88 723	81 724				85 391 456	89 223 331	76 455 998
OPŁACENIE SKŁADKI UBEZPIECZENIA ZDROWOTNEGO	19 459	21 541	25 865				6 757 354	7 964 614	9 690 912
OPŁACENIE SKŁADKI UBEZPIECZENIA SPOŁECZNEGO	14 890	19 879	26 508				9 507 609	13 264 082	18 771 490
ŚWIADCZENIE INTEGRACYJNE (CIS)	132	92	209				534 000	464 000	570 625
ŚWIADCZENIA PIENIĘŻNE Z PRAC SPOŁECZNIE UŻYTECZNYCH	2 692	2 257	2 818				4 185 174	3 457 227	4 722 881
STYPENDIA SOCJALNE DLA UCZNIÓW I ZASIŁKI SZKOLNE	78 235	78 209	83 425				32 716 258	33 583 320	36 173 772

Źródło: Dane pochodzą z formularzy Oceny zasobów pomocy społecznej zebranych od OPS i PCPR z terenu województwa mazowieckiego przy wykorzystaniu systemu SAC

Tabela 20. Potrzeby finansowe na zwiększenie zasobu instytucjonalnego w gminach woj. mazowieckiego

	Wartość nakładów ogółem			Środki Jednostki Samorządu Terytorialnego		
	Rok 2012	Rok 2013	Rok 2014	Rok 2012	Rok 2013	Rok 2014
OŚRODKI WSPARCIA - OGÓŁEM	1 409 975	1 376 037	2 722 650	507 626	732 495	3 975 500
ŚRODOWISKOWE DOMY SAMOPOMOCY	997 412	2 443 150	2 464 500	115 500	378 076	218 100
DZIENNE DOMY POMOCY	354 506	410 000	1 100 000	354 506	410 000	1 000 000
NOCLEGOWNIE, SCHRONISKA I DOMY DLA OSÓB BEZDOMNYCH	6 100	138 000	70 000	270	50 758	22 500
KLUBY SAMOPOMOCY	bd.	1 000	5 000	7 680	1 000	4 000
MIESZKANIA CHRONIONE OGÓŁEM	6 800	4 800	64 802	6 800	4 800	4 800
JEDNOSTKI SPECJALISTYCZNEGO PORADNICTWA	122 679	119 500	124 000	122 679	109 500	113 000
PLACÓWKI WSPARCIA DZIENNEGO	959 171	2 107 444	1 983 000	914 808	1 913 250	1 803 250
KLUB INTEGRACJI SPOŁECZNEJ	684 409	135 199	101 000	125 716	85 891	101 000
WARSZTAT TERAPII ZAJĘCIOWE	7 932	30 000	50 000	4 932	10 000	20 000
ZAKŁAD AKTYWNOŚCI ZAWODOWEJ	1 370	1 001 370	1 001 370	0	350 000	350 000

Źródło: Dane pochodzą z formularzy Oceny zasobów pomocy społecznej zebranych od OPS i PCPR z terenu województwa mazowieckiego przy wykorzystaniu systemu SAC

Ocena zasobów pomocy społecznej za 2012 rok

Tabela 21. Potrzeby finansowe na zwiększenie zasobu instytucjonalnego w powiatach woj. mazowieckiego

	Wartość nakładów ogółem			Środki Jednostki Samorządu Terytorialnego		
	Rok 2012	Rok 2013	Rok 2014	Rok 2012	Rok 2013	Rok 2014
DOMY POMOCY SPOŁECZNEJ	7 423 761	7 358 949	16 239 047	4 774 500	6 263 202	12 398 506
OŚRODKI WSPARCIA - OGÓŁEM	731 310	3 124 198	1 711 792	40 000	607 227	163 490
ŚRODOWISKOWE DOMY SAMOPOMOCY	731 310	2 418 746	1 711 792	40 000	524 034	163 490
MIESZKANIA CHRONIONE OGÓŁEM	10 400	185 000	190 000	10 409	185 000	50 000
OŚRODKI INTERWENCJI KRYZYSOWEJ OGÓŁEM	20 882	42 000	252 000	20 882	37 000	147 000
JEDNOSTKI SPECJALISTYCZNEGO PORADNICTWA	8 000	215 000	165 000	8 000	115 000	85 000
PLACÓWKI OPIEKUŃCZO-WYCHOWAWCZE OGÓŁEM	4 368 059	5 995 108	7 319 993	5 429 854	6 056 758	5 545 584
W tym: PLACÓWKI TYPU RODZINNEGO	0	50 000	50 000	150 712	200 712	220 712
WARSZTAT TERAPII ZAJĘCIOWE	2 335 971	1 538 110	2 328 000	1 282 107	273 993	325 800
ZAKŁAD AKTYWNOŚCI ZAWODOWEJ	0	428 142	900 000	0	0	100 000

Źródło: Dane pochodzą z formularzy Oceny zasobów pomocy społecznej zebranych od OPS i PCPR z terenu województwa mazowieckiego przy wykorzystaniu systemu SAC

Tabela 22. Kadra OPS na Mazowszu.

		Rok 2010	Rok 2011	Rok 2012
KADRA KIEROWNICZA	Ogółem	386	385	383
	Kobiety	357	355	353
	Wykształcenie wyższe	265	277	286
	Specjalizacja z organizacji pomocy społecznej	353	352	364
PRACOWNICY SOCJALNI	Ogółem	1947	2005	2042
	Kobiety	1811	1867	1897
	Wykształcenie wyższe	1180	1288	1360
	Wykształcenie średnie	766	717	681
	Specjalizacja 1-ego stopnia w zawodzie	559	557	540
	Specjalizacja 2-ego stopnia w zawodzie	40	55	73
	Specjalizacja z organizacji pomocy społecznej	163	198	229
POZOSTALI PRACOWNICY:	Ogółem	2846	2801	2969
	Kobiety	2549	2517	2661
	Wykształcenie wyższe	1397	1426	1618
	Wykształcenie średnie	890	852	842
	Wykształcenie inne	554	521	513

Źródło: Dane pochodzą z formularzy Oceny zasobów pomocy społecznej zebranych od OPS i PCPR z terenu województwa mazowieckiego przy wykorzystaniu systemu SAC

Ocena zasobów pomocy społecznej za 2012 rok

Tabela 23. Kadra PCPR na Mazowszu

		Rok 2010	Rok 2011	Rok 2012
KADRA KIEROWNICZA	Ogółem	62	65	64
	Kobiety	48	50	52
	Wykształcenie wyższe	62	65	64
	Specjalizacja z organizacji pomocy społecznej	56	60	59
PRACOWNICY SOCJALNI	Ogółem	434	437	412
	Kobiety	404	409	388
	Wykształcenie wyższe	321	337	314
	Wykształcenie średnie	113	100	98
	Specjalizacja 1-ego stopnia w zawodzie	107	102	96
	Specjalizacja 2-ego stopnia w zawodzie	16	18	26
	Specjalizacja z organizacji pomocy społecznej	45	45	45
POZOSTALI PRACOWNICY:	Ogółem	1 117	1 141	1 312
	Kobiety	949	1 000	1 120
	Wykształcenie wyższe	766	778	940
	Wykształcenie średnie	255	252	265
	Wykształcenie inne	96	111	107

Źródło: Dane pochodzą z formularzy Oceny zasobów pomocy społecznej zebranych od OPS i PCPR z terenu województwa mazowieckiego przy wykorzystaniu systemu SAC

Tabela 24. Koszty prowadzenia i utrzymania OPS w gminach woj. mazowieckiego

		Rok 2010	Rok 2011	Rok 2012
Całkowity, roczny koszt prowadzenia i utrzymania		349 780 271	367 430 434	403 193 704
Z tego:	Wydatki na inwestycje	1 502 611	1 880 911	2 218 927
	Wydatki ogółem na wynagrodzenia z pochodnymi	227 196 475	238 228 928	254 742 593
	W tym: Wydatki ogółem na wynagrodzenia z pochodnymi finansowane z EFS	14 350 963	14 459 970	14 275 313
	Pozostałe koszty utrzymania	79 842 309	85 706 717	131 320 761

Źródło: Dane pochodzą z formularzy Oceny zasobów pomocy społecznej zebranych od OPS i PCPR z terenu województwa mazowieckiego przy wykorzystaniu systemu SAC

Tabela 25. Koszty prowadzenia i utrzymania PCPR w powiatach woj. mazowieckiego

		Rok 2010	Rok 2011	Rok 2012
Całkowity, roczny koszt prowadzenia i utrzymania		79 460 024	76 111 818	87 856 531
Z tego:	Wydatki na inwestycje	3 650 326	269 988	293 770
	Wydatki ogółem na wynagrodzenia z pochodnymi	58 082 946	58 720 644	64 744 409
	W tym: Wydatki ogółem na wynagrodzenia z pochodnymi finansowane z EFS	6 189 621	6 560 093	5 539 642
	Pozostałe koszty utrzymania	14 665 292	14 183 711	21 513 330

Źródło: Dane pochodzą z formularzy Oceny zasobów pomocy społecznej zebranych od OPS i PCPR z terenu województwa mazowieckiego przy wykorzystaniu systemu SAC

Ocena zasobów pomocy społecznej za 2012 rok

Tabela 26. Środki finansowe na wydatki w pomocy społecznej w gminach i powiatach woj. ma-zowieckiego.

		Gminy			Powiaty		
		Rok 2010	Rok 2011	Rok 2012	Rok 2010	Rok 2011	Rok 2012
OGÓŁEM (działy)		1 712 139 716	1 647 587 009	1 736 479 798	748 454 084	773 461 682	856 783 534
851 - OCHRONA ZDROWIA	85153 - Przeciwdziałanie narkomanii	1 479 843	1 359 651	2 131 339	52 939	62 305	187 733
	85154 - Przeciwdziałanie alkoholizmowi	50 709 928	53 017 770	54 653 808	2 561 758	2 495 742	2 251 111
852 - POMOC SPOŁECZNA	85201 - Placówki opiekuńczo-wychowawcze - wydatki ogółem	220 685	252 835	542 438	100 315 632	110 664 465	117 350 715
	85202 - Domy pomocy społecznej	30 114 207	35 623 883	42 176 811	269 320 240	280 710 723	319 550 338
	85203 - Ośrodki Wsparcia	20 433 134	21 521 629	27 094 326	10 565 835	11 431 519	13 163 822
	85204 - Rodziny zastępcze	0	0	512 635	61 874 438	63 744 854	76 668 115
	85205 - Przeciwdziałanie przemocy w rodzinie	190 132	558 546	694 324	521 798	733 281	840 487
	85206 - Wspieranie rodziny (m.in. asystenci rodziny i rodziny wspierające)	5 000	7 000	3 683 437	0	0	642 039
	85212 - Świadczenia rodzinne, świadczenie z funduszu alimentacyjnego oraz składki na ubezpieczenia emerytalne i rentowe z ubezpieczenia społecznego	958 180 321	892 476 865	923 508 232	108 899 468	108 381 664	109 126 136
	85213 - Składki na ubezpieczenie zdrowotne opłacane za osoby pobierające niektóre świadczenia z pomocy społecznej, niektóre świadczenia rodzinne oraz za osoby uczestniczące w zajęciach centrum integracji społecznej	29 487 695	8 212 690	10 238 610	1 087 928	1 335 568	1 534 679
	85214 - Zasiłki i pomoc w naturze oraz składki na ubezpieczenia emerytalne i rentowe	116 605 036	107 410 751	121 443 585	27 947 993	26 172 669	26 687 535
	85215 - Dodatki mieszkaniowe	50 922 675	52 051 999	58 073 619	14 801 099	14 460 651	15 162 772
	85216 - Zasiłki stałe	79 621 985	77 594 754	86 126 634	11 038 875	11 458 378	12 297 666
	85218 - Powiatowe Centrum Pomocy Rodzinie	0	0	0	32 256 404	30 645 560	32 027 959
	85219 - Ośrodek Pomocy Społecznej	223 994 011	245 854 314	252 596 728	14 344 652	15 118 745	16 205 361
	85220 - Specjalistyczne poradnictwo, mieszkania chronione i ośrodki interwencji kryzysowej	45 888	20 991	10 883	3 194 088	3 645 033	6 171 241
	85228 - Usługi opiekuńcze i specjalistyczne usługi opiekuńcze	45 790 627	45 968 920	45 219 369	5 110 506	7 979 753	5 441 394
	85231- Pomoc dla cudzoziemców	28 185	43 182	127 799	4 018 036	977 544	1 435 582
	W tym: Wydatki na pomoc dla cudzoziemców w celu integracji ze środowiskiem (cudzoziemcy, którzy uzyskali status uchodźcy lub ochronę uzupełniającą)	5 340	3 700	6 080	3 950 687	948 894	1 009 261
	85232 - Centra Integracji Społecznej	6 355	5 372	8 262	0	0	0
	85278 - Usuwanie skutków klęsk żywiołowych	8 473 959	9 486 747	353 760	242 100	89 977	0

Ocena zasobów pomocy społecznej za 2012 rok

		Gminy			Powiaty		
		Rok 2010	Rok 2011	Rok 2012	Rok 2010	Rok 2011	Rok 2012
	85295 - Pozostała działalność. W tym: - KIS, - WTZ, - prace społ. użyteczne, - program "Pomoc państwa w zakresie dożywiania" - wkład własny gminy	58 529 557	57 197 297	65 476 972	20 954 493	20 865 661	22 411 748
853 - POZOSTAŁE ZADANIA W ZAKRESIE POLITYKI SPOŁECZNEJ	85305 - Żłobki	7 970 431	6 671 519	7 183 427	1 360 012	1 999 966	4 672 710
	85306 - Kluby dziecięce	0	0	114 490	0	0	18 400
	85307 - Dzienni opiekunowie	0	0	6 964	0	0	0
	85311 - Rehabilitacja zawodowa i społeczna osób niepełnosprawnych	111 403	121 138	153 637	8 092 618	8 232 959	10 955 906
	85321 - Zespoły orzekania o niepełnosprawności	0	0	0	7 395 984	8 332 805	9 190 825
	85324 - Państwowy Fundusz Rehabilitacji Osób Niepełnosprawnych	21 159	20 217	12 883	24 761 007	26 161 557	36 358 207
	85395 - Pozostała działalność w zakresie polityki społecznej	8 863 029	9 775 597	10 597 060	12 970 359	11 225 002	9 836 500
854 - Edukacyjna opieka wychowawcza	85415 - Pomoc materialna dla uczniów	20 334 471	22 333 342	23 731 686	4 765 822	6 535 301	6 594 553
Inne - środki EFS na proj.	Liczba projektów EFS	286	346	317	50	49	51
	łączna kwota środków EFS	315 474 943	361 748 729	43 754 090	31 571 006	34 948 294	28 735 728

Źródło: Dane pochodzą z formularzy Oceny zasobów pomocy społecznej zebranych od OPS i PCPR z terenu województwa mazowieckiego przy wykorzystaniu systemu SAC

Tabela 25. Liczba osób objętych projektami w gminach i powiatach woj. mazowieckiego

LP.	Powiat	Ogółem liczba osób objętych projektami					
		Gminy			Powiaty		
		Rok 2010	Rok 2011	Rok 2012	Rok 2010	Rok 2011	Rok 2012
1	białobrzeski	63	55	56	227	249	21
2	ciechanowski	149	93	87	65	66	51
3	garwoliński	100	337	58	54	44	39
4	gostyniński	34	42	48	18	18	18
5	grodziski	42	486	592	73	79	50
6	grójecki	33	133	14	38	45	40
7	kozienicki	207	202	481	46	41	43
8	legionowski	34	39	34	134	141	102
9	lipski	107	56	54	18	40	58
10	łosicki	42	48	87	28	45	33
11	makowski	46	54	84	37	36	0
12	miński	1279	1347	723	92	91	75
13	mławski	291	276	0	486	80	51
14	nowodworski	905	901	605	70	78	49
15	ostrołęcki	78	145	218	40	49	43
16	m. Ostrołęka				80	58	92
17	ostrowski	138	190	232	52	61	85
18	otwocki	1773	1863	3395	69	78	90
19	piaseczyński	141	176	84	0	0	0
20	m. Płock				219	233	240
21	płocki	356	452	761	60	78	87

Ocena zasobów pomocy społecznej za 2012 rok

		Ogółem liczba osób objętych projektami					
		Gminy			Powiaty		
22	płoński	869	479	515	99	100	61
23	pruszkowski	453	506	812	77	62	60
24	przasnyski	681	652	352	40	0	0
25	przysuski	133	376	313	18	19	20
26	pułtuski	151	1110	1449	64	62	227
27	m. Radom				478	194	199
28	radomski	443	505	895	78	85	77
29	m. Siedlce				102	100	106
30	siedlecki	97	105	90	72	100	40
31	sierpecki	365	1216	1110	50	40	70
32	sochaczewski	55	46	61	50	50	40
33	sokołowski	74	184	94	206	231	295
34	szydłowiecki	91	70	75	25	26	29
35	m. st. Warszawa	1841	5516	7287	915	1 250	1 967
36	warszawski zachodni	85	87	73	105	151	139
37	węgrowski	316	620	977	278	67	66
38	wołomiński	1616	3900	4458	134	116	61
39	wyszkowski	1164	1234	1637	53	51	40
40	zwoleński	61	60	62	60	49	49
41	żuromiński	0	19	19	23	36	39
42	żyrardowski	55	59	62	133	63	55

Źródło: Dane pochodzą z formularzy Oceny zasobów pomocy społecznej zebranych od OPS i PCPR z terenu województwa mazowieckiego przy wykorzystaniu systemu SAC

Tabela 26. Współpraca z organizacjami pozarządowymi w gminach woj. mazowieckiego

		Rok 2010	Rok 2011	Rok 2012	
ZLECENIA W TRYBIE DZIAŁALNOŚCI POŻYTKU PUBLICZNEGO	Liczba zleceń ogółem	429	494	582	
	Wartość zleceń w złotych	12 707 460	16 454 923	18 860 179	
	W tym: dotacje w złotych	9 682 353	13 140 995	15 954 204	
ZLECENIA W TRYBIE ZAMÓWIEŃ PUBLICZNYCH	Liczba zleceń ogółem	79	78	104	
	Wartość zleceń w złotych	14 144 740	15 151 388	10 610 584	
	W tym: dotacje w złotych	194 889	322 991	516 463	
WYBRANE USŁUGI POMOCY SPOŁECZNEJ	Usługi opiekuńcze	Liczba zleceń	5 443	185	80
		Wartość zleceń w złotych	6 574 545	7 418 152	4 803 413
	Specjalistyczne usługi opiekuńcze	Liczba zleceń	13 030	12 513	11 418
		Wartość zleceń w złotych	2 113 094	2 123 606	1 974 037
	Prowadzenie placówki pomocy społecznej	Liczba zleceń	3	5	8
		Wartość zleceń w złotych	139 000	155 220	561 743

Źródło: Dane pochodzą z formularzy Oceny zasobów pomocy społecznej zebranych od OPS i PCPR z terenu województwa mazowieckiego przy wykorzystaniu systemu SAC

Ocena zasobów pomocy społecznej za 2012 rok

Tabela 27. Współpraca z organizacjami pozarządowymi w powiatach woj. mazowieckiego

		Rok 2010	Rok 2011	Rok 2012	
ZLECENIA W TRYBIE DZIAŁALNOŚCI POŻYTKU PUBLICZNEGO	Liczba zleceń ogółem	114	145	153	
	Wartość zleceń w złotych	8 237 755	8 356 530	12 630 155	
	W tym: dotacje w złotych	6 671 877	6 990 281	7 643 024	
ZLECENIA W TRYBIE ZAMÓWIEN PUBLICZNYCH	Liczba zleceń ogółem	1	2	4	
	Wartość zleceń w złotych	36 000	99 137	1 043 580	
	W tym: dotacje w złotych	36 000	36 000	0	
WYBRANE USŁUGI POMOCY SPOŁECZNEJ	Usługi opiekuńcze	Liczba zleceń	1	1	4
		Wartość zleceń w złotych	1 100 000	1 000 000	4 066 000
	Specjalistyczne usługi opiekuńcze	Liczba zleceń	0	0	0
		Wartość zleceń w złotych	0	0	0
	Prowadzenie placówki pomocy społecznej	Liczba zleceń	29	30	32
		Wartość zleceń w złotych	10 186 478	10 893 994	11 630 134

Źródło: Dane pochodzą z formularzy Oceny zasobów pomocy społecznej zebranych od OPS i PCPR z terenu województwa mazowieckiego przy wykorzystaniu systemu SAC

Tabela 28. Infrastruktura społeczna w gminach woj. mazowieckiego

		INFRASTRUKTURA SPOŁECZNA																	
		Liczba mieszkań w zasobie gminy			Liczba wniosków złożonych na mieszkanie z zasobów gminy			Liczba mieszkań socjalnych (lokalii)			Liczba wniosków złożonych na mieszkanie socjalne			Liczba żłobków (żłobki, kluby dziecięce, dzienny opiekun)			Liczba dzieci, którym nie przyznano miejsc w żłobku (żłobek, klub dziecięcy, dzienny opiekun)		
LP.	Powiat	Rok 2010	Rok 2011	Rok 2012	Rok 2010	Rok 2011	Rok 2012	Rok 2010	Rok 2011	Rok 2012	Rok 2010	Rok 2011	Rok 2012	Rok 2010	Rok 2011	Rok 2012	Rok 2010	Rok 2011	Rok 2012
1	białobrzeski	100	138	128	32	32	35	45	45	43	19	20	19	0	0	0	0	0	0
2	ciechanowski	2 413	2 353	2 294	88	115	95	411	413	399	27	33	22	1	1	1	6	12	8
3	garwoliński	449	431	404	64	72	87	61	61	65	46	50	51	0	0	0	40	24	0
4	gostyniński	752	835	818	345	256	305	183	213	231	189	163	353	0	0	0	0	0	0
5	grodziski	1 275	1 254	1 260	202	226	214	203	217	251	51	66	57	0	1	1	0	0	0
6	grójecki	1 298	1 314	1 303	272	275	285	15	33	36	31	56	65	0	0	0	0	0	0
7	kozienicki	436	524	481	103	111	19	122	127	74	99	107	79	1	1	1	17	9	4
8	legionowski	1 187	1 254	1 418	865	944	618	237	238	99	388	342	225	1	4	6	240	190	217
9	lipski	177	185	190	21	22	19	23	24	24	11	8	15	0	0	0	0	0	0
10	łosicki	243	244	198	39	35	30	36	38	39	10	9	9	0	0	0	0	0	0
11	makowski	445	437	360	57	42	33	45	77	75	19	20	25	0	0	0	0	0	0
12	miński	922	924	918	267	352	274	88	89	92	60	81	39	0	1	3	0	0	0
13	mławski	999	986	817	141	112	143	130	134	134	193	223	249	0	1	2	0	0	0

Ocena zasobów pomocy społecznej za 2012 rok

		INFRASTRUKTURA SPOŁECZNA																	
		Liczba mieszkań w zasobie gminy			Liczba wniosków złożonych na mieszkaniu z zasobów gminy			Liczba mieszkań socjalnych (lokali)			Liczba wniosków złożonych na mieszkaniu socjalne			Liczba żłobków (żłobki, kluby dziecięce, dzienny opiekun)			Liczba dzieci, którym nie przyznano miejsc w żłobku (żłobek, klub dziecięcy, dzienny opiekun)		
LP.	Powiat	Rok 2010	Rok 2011	Rok 2012	Rok 2010	Rok 2011	Rok 2012	Rok 2010	Rok 2011	Rok 2012	Rok 2010	Rok 2011	Rok 2012	Rok 2010	Rok 2011	Rok 2012	Rok 2010	Rok 2011	Rok 2012
14	nowodworski	1 810	1 765	1 673	248	277	305	65	116	119	59	56	71	0	1	1	7	8	9
15	ostrołęcki	226	209	186	10	15	22	21	19	6	0	0	3	0	0	1	0	0	13
16	m. Ostrołęka	720	700	485	126	157	94	203	229	203	100	125	80	1	2	2	4	4	4
17	ostrowski	645	639	628	90	95	95	81	82	82	16	17	19	0	0	0	0	0	0
18	otwocki	2 559	2 459	2 871	271	315	247	413	429	432	165	199	214	1	1	2	66	74	45
19	piaseczyński	2 259	2 394	2 355	1 166	1 198	874	368	344	561	303	326	162	3	6	12	85	85	50
20	m. Płock	0	0	0	0	0	0	0	0	0	0	0	0	3	4	0	197	0	0
21	płocki	899	882	845	202	220	207	75	82	101	61	61	62	0	1	0	0	0	0
22	płoński	1 318	1 339	1 307	321	310	183	94	136	166	104	110	126	0	0	0	0	0	0
23	pruszkowski	2 740	2 666	2 664	635	701	667	57	77	79	151	185	213	2	10	13	213	395	194
24	przasnyski	554	560	505	72	54	45	149	148	158	5	7	6	0	0	0	0	0	0
25	przysuski	180	175	171	8	9	10	80	82	82	3	7	8	0	0	0	0	0	0
26	pułtowski	545	458	848	222	203	256	25	26	23	2	4	24	1	1	1	20	0	0
27	m. Radom	4 998	4 833	4 240	806	821	350	1 156	1 228	1 190	638	716	410	2	3	5	60	72	140
28	radomski	1 106	1 051	860	247	345	336	33	37	40	117	136	173	0	0	0	0	0	0
29	m. Siedlce	1 546	1 485	1 489	189	224	246	76	74	56	0	0	0	1	1	2	46	64	93
30	siedlecki	155	163	167	7	6	6	23	22	23	3	4	5	0	0	0	0	0	0
31	sierpecki	627	617	615	187	185	40	81	77	77	20	27	24	0	0	0	0	0	0
32	sochaczewski	864	863	840	75	100	73	267	280	298	132	103	87	1	1	2	0	0	0
33	sokołowski	518	498	478	92	100	104	107	107	106	1	1	1	0	0	0	0	0	0
34	szydlowiecki	218	218	175	6	6	24	81	81	81	12	12	24	0	0	0	0	0	0
35	m. st. Warszawa	90 630	88 659	86 146	4 280	3 775	3 851	3 664	4 301	4 753	2 343	2 267	1 879	40	38	45	3 686	2 557	2 941
36	warszawski zachodni	1 477	1 364	1 479	338	301	337	52	55	58	98	86	80	0	1	12	0	0	0
37	węgrowski	778	766	754	166	206	241	95	97	97	82	121	127	0	1	0	0	10	0
38	wołomiński	1 492	2 511	2 462	670	830	930	52	80	118	78	142	88	0	1	5	0	0	0
39	wyszowski	411	408	406	73	73	102	33	37	39	33	31	40	0	0	0	0	0	0
40	zwoleniński	94	94	117	45	71	52	17	20	19	44	68	52	0	0	0	0	0	0
41	żuromiński	312	315	304	32	34	29	20	21	16	32	34	33	0	0	0	0	0	0
42	żyrardowski	2 917	2 801	2 578	167	97	91	154	141	136	0	5	0	0	1	1	0	0	0
Mazowsze		133 294	131 771	128 237	13 247	13 322	11 974	9 141	10 137	10 681	5 745	6 028	5 219	58	82	118	4 687	3 504	3 718

Źródło: Dane pochodzą z formularzy Oceny zasobów pomocy społecznej zebranych od OPS i PCPR z terenu województwa mazowieckiego przy wykorzystaniu systemu SAC

Ocena zasobów pomocy społecznej za 2012 rok

Tabela 29. Infrastruktura społeczna w gminach woj. mazowieckiego cd.1

		INFRASTRUKTURA SPOŁECZNA																	
		Liczba przedszkoli			Liczba dzieci, którym nie przyznano miejsc w przed-szkolu wg. złożonych wniosków			Liczba szkół podstawowych			Liczba szkół gimnazjalnych			Liczba szkół ponadgimnazjalnych			W tym: liczba szkół przygotowujących do zawodu		
Lp	Powiat	Rok 2010	Rok 2011	Rok 2012	Rok 2010	Rok 2011	Rok 2012	Rok 2010	Rok 2011	Rok 2012	Rok 2010	Rok 2011	Rok 2012	Rok 2010	Rok 2011	Rok 2012	Rok 2010	Rok 2011	Rok 2012
1	białobrzeski	4	5	6	50	50	51	23	23	19	8	8	8	4	4	4	3	3	3
2	ciechanowski	13	13	14	207	203	0	35	32	32	20	20	20	12	11	11	6	5	5
3	garwoliński	33	38	28	324	444	397	66	63	62	36	35	35	20	18	18	14	12	12
4	gostyński	7	7	6	35	39	59	18	18	17	12	12	12	7	7	8	3	3	4
5	grodziski	27	29	35	198	188	130	25	26	26	16	16	15	15	15	15	10	10	10
6	grójecki	31	31	33	874	813	109	48	48	48	15	15	16	22	23	22	16	15	15
7	koziński	15	15	16	124	226	110	34	32	29	13	13	13	3	3	3	2	2	2
8	legionowski	37	43	44	245	326	327	24	24	26	11	15	16	11	11	10	7	7	8
9	lipski	11	9	11	0	33	0	21	20	19	10	10	9	5	5	7	4	4	6
10	łosicki	9	11	12	3	9	8	25	23	23	10	10	10	9	9	9	6	6	6
11	makowski	11	11	12	56	40	28	27	24	23	13	13	13	11	11	10	7	7	6
12	miński	48	53	58	439	485	604	57	55	57	29	30	30	26	25	26	17	15	16
13	mławski	9	9	9	67	120	64	36	34	32	15	15	14	33	34	39	24	25	27
14	nowodworski	18	19	20	118	124	116	26	26	26	17	17	17	16	16	16	10	10	10
15	ostrołęcki	25	26	25	44	77	65	78	74	71	25	25	25	18	16	16	16	13	13
16	m. Ostrołęka	30	30	31	90	100	94	10	10	10	9	9	9	38	36	36	25	23	23
17	ostrowski	10	11	11	287	330	13	47	47	45	19	19	19	7	7	7	5	5	5
18	otwocki	30	32	42	370	349	246	31	31	35	19	20	20	34	35	35	12	13	13
19	piaseczyński	96	101	107	863	841	762	41	41	43	30	30	29	12	12	13	7	7	7
20	m. Płock	34	34	36	0	0	0	20	20	20	17	18	19	31	31	36	17	17	17
21	płocki	22	24	26	293	368	23	62	61	57	24	24	24	11	10	9	5	4	4
22	płoński	13	14	30	68	58	90	43	42	43	23	23	23	22	21	23	14	13	14
23	pruszkowski	80	83	82	2 901	3 065	876	30	31	32	20	20	21	17	15	15	8	6	5
24	przasnyski	23	24	24	0	0	0	36	34	32	14	14	15	18	18	19	10	9	9
25	przysuski	8	8	8	5	11	32	28	29	22	12	13	13	11	12	10	9	10	9
26	pułtowski	10	12	14	459	458	18	29	28	27	12	12	12	11	11	10	9	9	8
27	m. Radom	30	31	36	0	0	0	35	35	35	24	25	28	61	58	55	43	40	37
28	radomski	17	19	20	231	202	211	78	78	78	22	23	23	17	14	11	10	8	7
29	m. Siedlce	31	33	35	0	0	0	10	11	11	10	10	11	31	30	29	22	21	20
30	siedlecki	23	25	25	24	124	104	51	50	49	32	32	32	5	3	3	4	3	3
31	sierpecki	12	12	12	96	83	85	22	22	23	12	12	12	12	13	13	8	9	9
32	sochaczewski	13	13	16	97	71	85	29	29	32	19	18	19	16	15	14	9	8	7
33	sokołowski	23	26	26	14	6	7	30	30	28	15	15	15	11	11	11	7	7	7

Ocena zasobów pomocy społecznej za 2012 rok

		INFRASTRUKTURA SPOŁECZNA																	
		Liczba przedszkoli			Liczba dzieci, którym nie przyznano miejsc w przed-szkolu wg. złożonych wniosków			Liczba szkół podstawowych			Liczba szkół gimnazjalnych			Liczba szkół ponadgimnazjalnych			W tym: liczba szkół przygotowujących do zawodu		
Lp	Powiat	Rok 2010	Rok 2011	Rok 2012	Rok 2010	Rok 2011	Rok 2012	Rok 2010	Rok 2011	Rok 2012	Rok 2010	Rok 2011	Rok 2012	Rok 2010	Rok 2011	Rok 2012	Rok 2010	Rok 2011	Rok 2012
34	szymborski	6	11	13	20	24	37	27	27	25	7	7	7	4	4	6	2	2	2
35	m. st. Warszawa	441	465	544	1 799	1 868	2 865	200	203	221	126	125	135	191	192	191	87	90	88
36	warszawski zachodni	42	45	45	235	436	508	22	23	24	17	17	16	13	13	13	9	9	9
37	węgrowski	16	17	19	128	139	70	38	38	37	16	16	16	12	12	12	7	7	7
38	wołomiński	71	78	92	1 031	1 126	1 220	68	68	68	37	39	39	16	16	17	11	10	10
39	wyszkowski	15	23	21	35	52	26	46	44	41	14	14	14	17	17	18	10	10	10
40	zwoleński	5	5	5	23	26	53	19	19	18	8	10	10	5	6	6	3	3	3
41	żuromiński	15	16	14	47	62	54	27	26	25	11	11	11	8	8	7	5	5	4
42	żyrardowski	16	17	19	256	252	344	28	28	28	15	15	15	17	17	17	12	12	12
Mazowsze		1 430	1 528	1 682	12 156	13 228	9 891	1 650	1 627	1 619	834	845	860	860	845	850	515	497	492

Źródło: Dane pochodzą z formularzy Oceny zasobów pomocy społecznej zebranych od OPS i PCPR z terenu województwa mazowieckiego przy wykorzystaniu systemu SAC

Tabela 30. Infrastruktura społeczna w gminach woj. mazowieckiego cd.2

		INFRASTRUKTURA SPOŁECZNA																					
		Liczba świetlic i klubów dla dzieci i młodzieży			Liczba bibliotek publicznych			Liczba domów kultury			Liczba obiektów sportowych			Liczba boisk przyszkolnych			Liczba podstawowych zespołów opieki zdrowotnej			Liczba szpitali			Liczba ośrodków dla cudzoziemców, ubiegających się o status uchodźcy
Lp	Powiat	Rok 2010	Rok 2011	Rok 2012	Rok 2010	Rok 2011	Rok 2012	Rok 2010	Rok 2011	Rok 2012	Rok 2010	Rok 2011	Rok 2012	Rok 2010	Rok 2011	Rok 2012	Rok 2010	Rok 2011	Rok 2012	Rok 2010	Rok 2011	Rok 2012	
1	białobrzeski	1	1	1	9	9	9	1	2	2	9	12	13	34	34	34	10	10	10	0	0	0	
2	ciechanowski	9	8	8	18	18	18	5	7	7	31	38	38	52	45	45	29	30	29	1	1	1	
3	garwoliński	12	21	29	28	28	28	10	13	13	62	65	67	148	159	162	44	38	38	1	1	1	
4	gostyniński	1	2	3	15	15	15	2	2	2	15	26	26	44	45	38	13	13	13	1	1	1	
5	grodziski	17	17	17	12	12	12	4	4	4	25	26	27	47	51	54	35	33	33	1	1	1	
6	grójecki	6	6	6	17	17	17	3	4	4	30	33	33	84	90	95	26	26	26	2	2	2	
7	koziński	2	2	3	18	18	18	2	2	2	17	17	17	43	42	38	13	11	11	0	0	0	

Ocena zasobów pomocy społecznej za 2012 rok

		INFRASTRUKTURA SPOŁECZNA																							
		Liczba świetlic i klubów dla dzieci i młodzieży			Liczba bibliotek publicznych			Liczba domów kultury			Liczba obiektów sportowych			Liczba boisk przyszkolnych			Liczba podstawowych zespołów opieki zdrowotnej			Liczba szpitali			Liczba ośrodków dla cudzoziemców, ubiegających się o status uchodźcy		
8	legionowski	9	11	11	16	16	16	8	10	10	42	46	46	31	36	43	33	27	26	1	1	1	0	0	0
9	lipski	4	4	4	11	11	11	4	4	4	5	10	11	29	28	18	12	12	12	1	1	1	0	0	0
10	łosicki	6	6	6	11	9	9	3	3	3	16	19	19	67	66	65	15	15	15	1	1	1	0	0	0
11	makowski	9	12	12	20	21	21	7	7	7	26	23	23	38	34	37	20	21	21	1	1	1	0	0	0
12	miński	34	34	34	23	23	23	7	7	8	30	37	40	74	70	79	28	28	29	2	2	2	0	0	0
13	mławski	3	3	7	16	15	15	5	5	5	53	59	68	53	51	48	33	21	21	1	1	1	0	0	0
14	nowodworski	15	15	20	12	13	9	3	3	3	22	25	25	75	80	85	20	19	19	1	1	1	0	0	0
15	ostrołęcki	20	20	19	31	29	29	7	7	7	39	59	64	102	99	96	23	23	23	0	0	0	0	0	0
16	m. Ostrołęka	7	7	7	6	6	6	1	1	1	21	24	24	10	10	10	51	51	51	1	1	1	0	0	0
17	ostrowski	15	15	16	17	17	17	4	4	4	13	19	20	53	53	53	28	28	28	1	1	1	0	0	0
18	otwocki	13	26	27	26	25	25	12	12	12	28	29	29	46	46	47	17	16	16	5	5	5	0	0	0
19	piaseczyński	19	21	23	25	25	25	11	13	14	64	67	74	86	86	83	46	49	51	6	6	6	0	0	0
20	m. Płock	21	21	20	15	15	15	7	7	7	26	0	0	129	124	121	20	23	22	3	3	3	0	0	0
21	płocki	29	37	40	30	30	30	6	8	9	47	54	56	105	97	87	29	29	27	0	0	0	0	0	0
22	płoński	20	20	23	23	23	22	4	4	4	54	60	58	52	57	57	29	30	30	1	1	1	0	0	0
23	pruskowski	16	34	35	20	20	19	8	8	8	45	47	47	89	81	96	36	36	36	3	3	3	0	0	0
24	przasnyski	9	11	13	17	17	17	3	4	4	32	32	24	73	70	63	16	16	16	1	1	1	0	0	0
25	przysuski	34	35	37	19	19	19	3	3	3	32	37	40	60	58	52	12	12	12	1	1	1	0	0	0
26	pułtuski	14	15	13	15	15	15	1	1	1	28	28	30	58	51	48	22	22	22	1	1	1	0	0	0
27	m. Radom	22	15	18	15	15	15	8	8	8	185	189	189	166	175	183	110	0	0	1	1	1	0	0	0
28	radomski	36	41	40	39	41	38	5	6	6	36	42	43	139	148	131	33	32	32	2	2	2	0	0	0
29	m. Siedlce	7	8	8	8	7	7	4	4	4	51	58	58	64	62	68	48	48	48	2	2	2	0	0	0
30	siedlecki	21	21	24	25	25	25	8	9	9	34	38	38	76	76	76	29	28	29	0	0	0	0	0	0
31	sierpecki	4	6	6	18	18	18	2	2	2	16	18	19	43	43	43	16	16	16	1	1	1	0	0	0
32	sochaczewski	15	15	15	21	21	20	7	7	7	34	36	36	67	58	62	26	26	26	1	1	1	0	0	0
33	sokołowski	20	20	20	18	18	18	6	6	6	25	28	28	37	37	35	20	17	17	1	1	1	0	0	0
34	szydłowiecki	21	24	25	14	16	16	2	2	2	18	24	24	55	51	51	11	11	11	0	0	0	0	0	0
35	m. st. Warszawa	166	177	177	155	169	172	30	43	43	357	413	535	446	341	355	171	177	178	32	38	38	0	0	0
36	warszawski zachodni	25	25	26	20	20	20	4	4	4	49	55	57	50	50	57	30	30	30	1	1	1	0	0	0
37	węgrowski	24	34	34	27	26	26	2	3	3	24	30	30	58	55	62	24	23	23	1	1	1	0	0	0
38	wołomiński	27	29	30	34	34	34	10	11	11	42	43	47	101	96	100	29	30	30	3	3	3	0	0	0
39	wyszkowski	14	14	15	19	19	19	5	5	5	22	24	24	76	63	63	32	40	32	1	1	1	0	0	0
40	zwoleński	8	8	13	14	14	14	1	1	1	23	24	25	49	49	47	8	8	8	1	1	1	0	0	0
41	żuromiński	3	3	3	13	13	13	3	4	4	9	10	12	29	29	30	12	11	11	1	1	1	0	0	0
42	żyrardowski	11	17	15	13	12	12	3	4	5	38	35	35	69	68	66	27	14	14	1	1	1	0	0	0

Ocena zasobów pomocy społecznej za 2012 rok

	INFRASTRUKTURA SPOŁECZNA																							
	Liczba świetlic i klubów dla dzieci i młodzieży			Liczba bibliotek publicznych			Liczba domów kultury			Liczba obiektów sportowych			Liczba boisk przyszkolnych			Liczba podstawowych zespołów opieki zdrowotnej			Liczba szpitali			Liczba ośrodków dla cudzoziemców, ubiegających się o status uchodźcy		
Mazowsze	769	861	903	923	934	927	231	264	268	1 775	1 959	2 119	3 207	3 064	3 083	1 286	1 150	1 142	86	92	92	0	0	0

Źródło: Dane pochodzą z formularzy Oceny zasobów pomocy społecznej zebranych od OPS i PCPR z terenu województwa mazowieckiego przy wykorzystaniu systemu SAC

Tabela 31. Infrastruktura społeczna w powiatach woj. mazowieckiego

Lp.	Powiat	INFRASTRUKTURA SPOŁECZNA																				
		Liczba szkół gimnazjalnych			Liczba szkół ponadgimnazjalnych			W tym: liczba szkół przygotowujących do zawodu			Liczba podstawowych zespołów opieki zdrowotnej			Liczba szpitali			Liczba ośrodków dla cudzoziemców, ubiegających się o status uchodźcy					
		Rok 2010	Rok 2011	Rok 2012	Rok 2010	Rok 2011	Rok 2012	Rok 2010	Rok 2011	Rok 2012	Rok 2010	Rok 2011	Rok 2012	Rok 2010	Rok 2011	Rok 2012	Rok 2010	Rok 2011	Rok 2012			
1	białobrzeski	8	9	8	4	5	4	3	4	3	0	0	0	0	0	0	0	0	0	0	0	0
2	ciechanowski	20	20	22	25	24	25	19	18	18	0	0	0	1	1	1	0	0	0	0	0	0
3	garwoliński	37	37	37	19	19	19	13	13	13	0	0	0	1	1	1	0	0	0	0	0	0
4	gostyński	12	12	12	7	7	9	3	3	5	3	3	5	2	2	2	0	0	0	0	0	0
5	grodziski	15	15	15	16	16	16	11	11	11	0	0	0	1	1	1	1	1	1	1	1	1
6	grójecki	16	16	17	26	27	25	19	18	17	10	10	10	2	2	2	0	0	0	0	0	0
7	koziński	13	13	14	12	12	11	9	9	8	16	16	16	1	1	1	0	0	0	0	0	0
8	legionowski	12	16	17	11	11	10	7	7	6	29	31	32	3	4	4	-	-	-	-	-	-
9	lipski	1	2	2	9	9	9	6	6	6	0	0	0	1	1	1	0	0	0	0	0	0
10	łosicki	10	10	11	9	9	9	6	6	6	4	4	4	1	1	1	0	0	0	0	0	0
11	makowski	15	15	15	13	13	12	9	9	8	20	20	20	1	1	1	0	0	0	0	0	0
12	miński	31	32	33	27	24	25	18	16	17	1	1	1	2	2	2	0	0	0	0	0	0
13	mławski	15	15	15	14	14	15	11	11	12	20	20	20	1	1	1	0	0	0	0	0	0
14	nowodworski	19	19	19	14	14	15	10	10	10	0	0	0	1	1	1	1	0	0	0	0	0
15	ostrołęcki	26	27	27	19	18	20	17	15	17	21	22	22	0	0	0	0	0	0	0	0	0
16	m. Ostrołęka	9	9	9	38	36	36	25	23	23	51	51	51	1	1	1	0	0	0	0	0	0
17	ostrowski	19	19	19	5	5	5	4	4	4	28	28	28	1	1	1	0	0	0	0	0	0
18	otwocki	19	20	20	19	21	21	12	13	13	0	0	14	6	6	6	0	0	0	0	0	0
19	piaseczyński	33	33	33	28	27	28	17	16	15	13	13	13	3	3	3	1	1	1	1	1	1
20	m. Płock	17	18	19	31	31	36	17	17	17	20	23	22	3	3	3	0	0	0	0	0	0

Ocena zasobów pomocy społecznej za 2012 rok

		INFRASTRUKTURA SPOŁECZNA																
		Liczba szkół gimnazjalnych			Liczba szkół ponadgimnazjalnych			W tym: liczba szkół przygotowujących do zawodu			Liczba podstawowych zespołów opieki zdrowotnej			Liczba szpitali			Liczba ośrodków dla cudzoziemców, ubiegających się o status uchodźcy	
21	płocki	25	25	25	12	11	11	6	5	5	0	0	0	0	0	0	0	0
22	płoński	23	23	23	22	21	19	14	13	13	19	20	20	1	1	1	0	0
23	pruszkowski	20	20	21	17	15	15	8	6	5	0	0	0	3	3	3	1	1
24	przasnyski	14	14	15	14	13	13	9	8	8	15	15	15	1	1	1	0	0
25	przysuski	15	18	18	13	14	13	7	8	9	9	10	10	1	1	1	0	0
26	pułtuski	12	12	12	11	11	10	9	9	8	0	0	0	1	1	1	0	0
27	m. Radom	24	25	28	61	58	55	43	40	37	110	0	0	1	1	1	0	0
28	radomski	22	23	23	17	14	12	10	8	7	0	0	0	2	2	2	0	0
29	m. Siedlce	10	10	11	31	30	29	22	21	20	48	48	48	2	2	2	0	0
30	siedlecki	33	33	33	5	3	2	4	2	2	22	22	23	0	0	0	0	0
31	sierpecki	12	12	12	13	14	14	9	10	10	48	48	48	1	1	1	0	0
32	sochaczewski	3	3	3	12	12	12	7	7	7	0	0	0	1	1	1	0	0
33	sokołowski	1	1	1	11	11	11	7	7	7	9	9	9	1	1	1	0	0
34	szydłowiecki	7	7	7	4	4	6	2	2	5	0	0	1	0	0	0	0	0
35	m. st. Warszawa	216	219	230	270	270	273	124	126	130	729	0	0	0	0	0	0	1
36	warszawski zachodni	12	12	12	6	6	6	6	6	6	14	14	14	0	0	0	0	0
37	węgrowski	15	15	15	12	12	12	7	7	7	15	15	15	1	1	1	0	0
38	wołomiński	40	41	41	23	22	25	16	15	16	0	0	0	1	1	1	0	0
39	wyszkowski	15	15	15	33	32	33	30	30	30	0	34	34	1	1	1	1	0
40	zwoleński	8	10	10	5	6	6	3	3	3	7	7	7	1	1	1	0	0
41	żuromiński	11	11	11	8	8	7	5	5	4	10	10	10	1	1	1	0	0
42	żyrardowski	15	15	15	24	24	24	5	5	5	0	0	0	1	1	1	0	0
Mazowsze		900	921	945	970	953	958	589	572	573	1291	494	512	53	54	54	5	4

Źródło: Dane pochodzą z formularzy Oceny zasobów pomocy społecznej zebranych od OPS i PCPR z terenu województwa mazowieckiego przy wykorzystaniu systemu SAC

V. ANALIZA DANYCH Z OCENY ZASOBÓW - KARTY POWIATÓW

BIAŁOBRZESKI	57
CIECHANOWSKI	58
GARWOLIŃSKI	59
GOSTYNIŃSKI.....	60
GRODZISKI	61
GRÓJECKI.....	62
KOZIENICKI	63
LEGIONOWSKI	64
LIPSKI	65
ŁOSICKI	66
MAKOWSKI.....	67
MIŃSKI	68
MŁAWSKI	69
NOWODWORSKI.....	70
OSTROŁĘCKI.....	71
M. OSTROŁĘKA	72
OSTROWSKI.....	73
OTWOCKI	74
PIASECZYŃSKI	75
M. PŁOCK.....	76
PŁOCKI.....	77
PŁOŃSKI	78
PRUSZKOWSKI	79
PRZASNYSKI.....	80
PRZYSUSKI	81
PUŁTUSKI.....	82
M. RADOM	83
RADOMSKI	84
M. SIEDLCE	85
SIEDLECKI	86
SIERPECKI	87
SOCHACZEWSKI	88
SOKOŁOWSKI.....	89
SZYDŁOWIECKI.....	90
M. ST. WARSZAWA	91
WARSZAWSKI ZACHODNI.....	92
WĘGROWSKI	93
WOŁOMIŃSKI	94
WYSZKOWSKI	95
ZWOLEŃSKI	96
ŻUROMIŃSKI	97
ŻYRARDOWSKI.....	98
M. ST. WARSZAWA NA TLE INNYCH POWIATÓW	99

POWIAT: BIAŁOBRZESKI

Gminy: miejsko-wiejska Białobrzegi, wiejska Promna, wiejska Radzanów, wiejska Stara Błotnica, wiejska Stromiec, miejsko-wiejska Wyśmierzyce

Powierzchnia: 639 km²

57

Lp.	Opis danych z oceny	Liczba/kwota - w zależności od opisywanej kategorii			
		2010	2011	2012	
Dane ogólne	1 Liczba mieszkańców, w tym: mężczyźni / kobiety	33 937 17 100 / 16 837	33 843 17 067 / 16 776	33 799 17 053 / 16 746	
	2 Liczba mieszkańców / zmiana w procentach w stosunku do lat poprzednich	bd.	-0,28%	-0,13%	
	3 Liczba osób / rodzin korzystająca ze świadczeń pomocy społecznej bez względu na rodzaj świadczeń	183 / 168	4 236 / 4 146	321 / 280	
Bezrobocie	4 Liczba osób bezrobotnych / bezrobotnych długotrwale	1 998 / 253	2 142 / 1 193	2 358 / 1 312	
	5 Liczba osób bezrobotnych - zmiana w procentach w stosunku do roku poprzedniego	bd.	+7,21%	+10,08%	
	6 Liczba rodzin korzystających z pomocy społecznej z powodu bezrobocia	669	677	569	
	7 Centrum Integracji Społecznej	0	0	0	
	8 Klub Integracji Społecznej	0	0	0	
	9 Zakład Aktywności Zawodowej	0	0	0	
	10 Spółdzielnia Socjalna	bd.	bd.	0	
	Ubóstwo	11 Liczba rodzin korzystających z pomocy społecznej z powodu ubóstwa	1 095	1 087	905
		12 Liczba rodzin korzystających z pomocy społecznej z powodu bezdomności	2	2	3
		13 Noclegownie, schroniska i domy dla bezdomnych (gminy)	(0) 0	(0) 0	(0) 0
Niepełnosprawność	14 Liczba rodzin korzystających z pomocy społecznej z powodu niepełnosprawności - gminy / powiat	230 / 101	261 / 93	276 / 167	
	15 Liczba osób korzystających z usług specjalistycznych dla osób z zaburzeniami psychicznymi - gminy / powiat	0 / 0	0 / 0	0 / 0	
	16 Środowiskowy Dom Samopomocy	0	1	1	
	17 Warsztat Terapii Zajęciowej	1	1	1	

Źródło: Dane pochodzą z formularzy Oceny zasobów pomocy społecznej zebranych od OPS i PCPR z terenu województwa mazowieckiego przy wykorzystaniu systemu SAC

Lp.	Opis danych z oceny	Liczba/kwota - w zależności od opisywanej kategorii			
		2010	2011	2012	
Rodzina i piecza zastępcza	18 Liczba rodzin korzystających z pomocy społecznej z powodu bezradności w sprawach opiekuńczo-wychowawczych - gminy / powiat	342 / 0	311 / 0	244 / 0	
	19 Liczba rodzin korzystających z pomocy społecznej z powodu potrzeby ochrony macierzyństwa (w tym wielodzietności)	148 (81)	130 (117)	120 (115)	
	20 Liczba rodzin (ofiary przemocy) / osób (sprawcy przemocy) korzystających z pomocy społecznej z powodu przemocy w rodzinie - gminy / powiat	6 / 2 0 / 0	7 / 1 0 / 0	25 / 20 5 / 5	
	21 Liczba osób, którym przyznano świadczenie w postaci posiłku (w tym dzieci)	1 039 (1 032)	1 116 (1 104)	1 104 (1 085)	
	22 Liczba asystentów rodziny	-	0	0	
	23 Liczba rodzin zastępczych	16	20	23	
	24 Liczba rodzin objętych pracą socjalną gminy / powiat	372 / 32	390 / 42	353 / 52	
	25 Placówka Opiekuńczo-Wychowawcze	bd.	bd.	0	
	26 Rodzinny Dom Pomocy	0	0	0	
	27 Mieszkanie chronione (gminy)	(0) 0	(0) 0	(0) 0	
	28 Jednostka poradnictwa specjalistycznego (gminy)	(0) 0	(0) 0	(0) 0	
	Osoby starsze	29 Liczba osób w wieku emerytalnym korzystających z pomocy społecznej	79	74	85
		30 Dom Pomocy Społecznej	1	1	1
		31 Dzienny Dom Pomocy (gminy)	(0) 0	(0) 0	(0) 0
32 Klub Seniora		bd.	bd.	1	
33 Uniwersytet III wieku		bd.	bd.	0	
Zasoby instytucjonalne OPS	34 Liczba pracowników socjalnych zatrudnionych w OPS / PCPR	10 / 2	11 / 2	12 / 2	
	35 Liczba mieszkańców przypadająca na 1 pracownika socjalnego zatrudnionego w OPS	3 394	3 077	2 817	
	36 Wysokość środków (w zł) niezbędnych na realizację zadań z zakresu pomocy społecznej - gminy / powiat	12 959 177 / 4 539 330	15 318 395 / 4 292 632	14 997 148 / 4 109 583	
	37 Wysokość środków (w zł) na prowadzenie i utrzymanie OPS / PCPR	2 134 004 / 265 922	1 934 839 / 324 111	1 974 254 / 340 922	
	38 Liczba projektów systemowych realizowanych w powiecie (gminy)	(7) 2	(5) 2	(5) 1	

Ocena zasobów pomocy społecznej za 2012 rok - POWIAT BIAŁOBRZESKI

POWIAT:

CIECHANOWSKI

Gminy:

miejska Ciechanów, wiejska Ciechanów, miejsko-wiejska Glinojec, wiejska Gołymin-Ośrodek, wiejska Grudusk, wiejska Ojrzeń, wiejska Opinogóra Górna, wiejska Regimin, wiejska Sońsk

Powierzchnia:

1 060 km²

Lp.	Opis danych z oceny	Liczba/kwota - w zależności od opisywanej kategorii		
		2010	2011	2012
Dane ogólne	1 Liczba mieszkańców, w tym: mężczyźni / kobiety	91 691 45 121 / 46 570	91 385 44 937 / 46 448	91 295 44 879 / 46 416
	2 Liczba mieszkańców / zmiana w procentach w stosunku do lat poprzednich	bd.	-0,33%	-0,1%
	3 Liczba osób / rodzin korzystająca ze świadczeń pomocy społecznej bez względu na rodzaj świadczeń	222 / 166	229 / 185	204 / 168
Bezrobocie	4 Liczba osób bezrobotnych / bezrobotnych długotwale	5 322 / 2 486	5 776 / 2 933	5 792 / 3 102
	5 Liczba osób bezrobotnych - zmiana w procentach w stosunku do roku poprzedniego	bd.	+8,53%	+0,28%
	6 Liczba rodzin korzystających z pomocy społecznej z powodu bezrobocia	1 448	1 436	1 512
	7 Centrum Integracji Społecznej	bd.	bd.	bd.
	8 Klub Integracji Społecznej	0	0	1
	9 Zakład Aktywności Zawodowej	bd.	bd.	bd.
	10 Spółdzielnia Socjalna	bd.	bd.	0
Ubóstwo	11 Liczba rodzin korzystających z pomocy społecznej z powodu ubóstwa	1 587	1 479	1 590
	12 Liczba rodzin korzystających z pomocy społecznej z powodu bezdomności	58	56	64
	13 Noclegownie, schroniska i domy dla bezdomnych (gminy)	(0) 0	(2) 0	(2) 0
Niepełnosprawność	14 Liczba rodzin korzystających z pomocy społecznej z powodu niepełnosprawności - gminy / powiat	774 / 0	827 / 0	660 / 0
	15 Liczba osób korzystających z usług specjalistycznych dla osób z zaburzeniami psychicznymi - gminy / powiat	10 / 0	6 / 0	6 / 6
	16 Środowiskowy Dom Samopomocy	2	2	2
	17 Warsztat Terapii Zajęciowej	1	1	1

Źródło: Dane pochodzą z formularzy Oceny zasobów pomocy społecznej zebranych od OPS i PCPR z terenu województwa mazowieckiego przy wykorzystaniu systemu SAC

Lp.	Opis danych z oceny	Liczba/kwota - w zależności od opisywanej kategorii		
		2010	2011	2012
Rodzina i piecza zastępcza	18 Liczba rodzin korzystających z pomocy społecznej z powodu bezradności w sprawach opiekuńczo-wychowawczych - gminy / powiat	537 / 0	509 / 0	499 / 0
	19 Liczba rodzin korzystających z pomocy społecznej z powodu potrzeby ochrony macierzyństwa (w tym wielodzietności)	340 (208)	342 (203)	346 (218)
	20 Liczba rodzin (ofiary przemocy) / osób (sprawy przemocy) korzystających z pomocy społecznej z powodu przemocy w rodzinie - gminy / powiat	48 / 8 0 / 0	58 / 5 0 / 0	127 / 69 0 / 0
	21 Liczba osób, którym przyznano świadczenie w postaci posiłku (w tym dzieci)	1 980 (1 889)	1 957 (1 892)	1 916 (1 842)
	22 Liczba asystentów rodziny	-	0	4
	23 Liczba rodzin zastępczych	86	95	91
	24 Liczba rodzin objętych pracą socjalną gminy / powiat	2 456 / 166	2 405 / 185	2 479 / 168
	25 Placówka Opiekuńczo-Wychowawcze	bd.	bd.	1
	26 Rodzinny Dom Pomocy	0	0	0
	27 Mieszkanie chronione (gminy)	(0) 1	(0) 0	(0) 0
	28 Jednostka poradnictwa specjalistycznego (gminy)	(0) 1	(0) 1	(0) 1
	Osoby starsze	29 Liczba osób w wieku emerytalnym korzystających z pomocy społecznej	28	37
30 Dom Pomocy Społecznej		2	2	3
31 Dzienny Dom Pomocy (gminy)		(1) 0	(1) 0	(1) 0
32 Klub Seniora		bd.	bd.	0
33 Uniwersytet III wieku		bd.	bd.	1
Zasoby instytucjonalne OPS		34 Liczba pracowników socjalnych zatrudnionych w OPS / PCPR	47 / 2	47 / 3
	35 Liczba mieszkańców przypadająca na 1 pracownika socjalnego zatrudnionego w OPS	1 951	1 944	1 863
	36 Wysokość środków (w zł) niezbędnych na realizację zadań z zakresu pomocy społecznej - gminy / powiat	26 643 035 / 15 946 193	27 811 848 / 16 089 520	30 337 286 / 18 280 426
	37 Wysokość środków (w zł) na prowadzenie i utrzymanie OPS / PCPR	8 627 771 / 1 441 953	8 842 300 / 1 479 025	9 458 524 / 1 348 571
	38 Liczba projektów systemowych realizowanych w powiecie (gminy)	(10) 1	(8) 1	(9) 1

POWIAT: GARWOLIŃSKI

Gminy: wiejska Borowie, miejska Garwolin, wiejska Garwolin, wiejska Górzno, miejska Łaskarzew, wiejska Łaskarzew, wiejska Maciejowice, wiejska Miastków Kościelny, wiejska Parysów, miejsko-wiejska Pilawa, wiejska Sobolew, wiejska Trojanów, wiejska Wilga, miejsko-wiejska Żelechów

Powierzchnia: 1 285 km²

59

Lp.	Opis danych z oceny	Liczba/kwota - w zależności od opisywanej kategorii		
		2010	2011	2012
Dane ogólne	1 Liczba mieszkańców, w tym: mężczyźni / kobiety	108 446 53 810 / 54 636	108 528 53 858 / 54 670	108 490 53 847 / 54 643
	2 Liczba mieszkańców / zmiana w procentach w stosunku do lat poprzednich	bd.	+0,08%	-0,04%
	3 Liczba osób / rodzin korzystająca ze świadczeń pomocy społecznej bez względu na rodzaj świadczeń	104 / 84	115 / 92	106 / 90
Bezrobocie	4 Liczba osób bezrobotnych / bezrobotnych długotwale	4 963 / 2 554	5 077 / 2 624	5 965 / 3 051
	5 Liczba osób bezrobotnych - zmiana w procentach w stosunku do roku poprzedniego	bd.	+2,3%	+17,49%
	6 Liczba rodzin korzystających z pomocy społecznej z powodu bezrobocia	1 061	1 010	1 139
	7 Centrum Integracji Społecznej	0	0	0
	8 Klub Integracji Społecznej	0	0	0
	9 Zakład Aktywności Zawodowej	0	0	0
	10 Spółdzielnia Socjalna	bd.	bd.	0
Ubóstwo	11 Liczba rodzin korzystających z pomocy społecznej z powodu ubóstwa	1 696	1 526	1 653
	12 Liczba rodzin korzystających z pomocy społecznej z powodu bezdomności	27	34	32
	13 Noclegownie, schroniska i domy dla bezdomnych (gminy)	(0) 0	(0) 1	(1) 1
Niepełnosprawność	14 Liczba rodzin korzystających z pomocy społecznej z powodu niepełnosprawności - gminy / powiat	575 / 0	579 / 0	559 / 0
	15 Liczba osób korzystających z usług specjalistycznych dla osób z zaburzeniami psychicznymi - gminy / powiat	42 / 0	43 / 0	47 / 47
	16 Środowiskowy Dom Samopomocy	0	0	0
	17 Warsztat Terapii Zajęciowej	2	2	2

Źródło: Dane pochodzą z formularzy Oceny zasobów pomocy społecznej zebranych od OPS i PCPR z terenu województwa mazowieckiego przy wykorzystaniu systemu SAC

Lp.	Opis danych z oceny	Liczba/kwota - w zależności od opisywanej kategorii		
		2010	2011	2012
Rodzina i piecza zastępcza	18 Liczba rodzin korzystających z pomocy społecznej z powodu bezradności w sprawach opiekuńczo-wychowawczych - gminy / powiat	485 / 0	516 / 0	460 / 0
	19 Liczba rodzin korzystających z pomocy społecznej z powodu potrzeby ochrony macierzyństwa (w tym wielodzietności)	267 (199)	289 (220)	306 (230)
	20 Liczba rodzin (ofiary przemocy) / osób (sprawy przemocy) korzystających z pomocy społecznej z powodu przemocy w rodzinie - gminy / powiat	32 / 38 0 / 0	58 / 7 0 / 0	87 / 12 0 / 0
	21 Liczba osób, którym przyznano świadczenie w postaci posiłku (w tym dzieci)	2 484 (2 425)	2 460 (2 403)	2 481 (2 418)
	22 Liczba asystentów rodziny	-	0	2
	23 Liczba rodzin zastępczych	69	62	60
	24 Liczba rodzin objętych pracą socjalną gminy / powiat	1 608 / 0	1 741 / 0	1 710 / 0
	25 Placówka Opiekuńczo-Wychowawcze	bd.	bd.	1
	26 Rodzinny Dom Pomocy	0	0	0
	27 Mieszkanie chronione (gminy)	(0) 0	(0) 0	(0) 0
Osoby starsze	28 Jednostka poradnictwa specjalistycznego (gminy)	(0) 1	(0) 1	(0) 1
	29 Liczba osób w wieku emerytalnym korzystających z pomocy społecznej	bd.	bd.	bd.
	30 Dom Pomocy Społecznej	1	1	1
	31 Dzienny Dom Pomocy (gminy)	(0) 0	(0) 0	(0) 0
	32 Klub Seniora	bd.	bd.	0
	33 Uniwersytet III wieku	bd.	bd.	1
	34 Liczba pracowników socjalnych zatrudnionych w OPS / PCPR	45 / 2	47 / 2	48 / 2
Zasoby instytucjonalne OPS	35 Liczba mieszkańców przypadająca na 1 pracownika socjalnego zatrudnionego w OPS	2 410	2 309	2 260
	36 Wysokość środków (w zł) niezbędnych na realizację zadań z zakresu pomocy społecznej - gminy / powiat	38 797 487 / 4 967 955	41 219 116 / 5 547 265	42 279 195 / 5 311 913
	37 Wysokość środków (w zł) na prowadzenie i utrzymanie OPS / PCPR	4 272 782 / 520 969	5 092 474 / 531 624	5 755 919 / 569 251
	38 Liczba projektów systemowych realizowanych w powiecie (gminy)	(8) 1	(7) 1	(6) 1

POWIAT: GOSTYNIŃSKI

Gminy: miejska Gostynin, wiejska Gostynin, wiejska Pacyna, wiejska Sanniki, wiejska Szczawin Kościelny

Powierzchnia: 615 km²

09

Lp.	Opis danych z oceny	Liczba/kwota - w zależności od opisywanej kategorii			
		2010	2011	2012	
Dane ogólne	1 Liczba mieszkańców, w tym: mężczyźni / kobiety	47 075 22 977 / 24 098	46 828 22 830 / 23 998	46 740 22 803 / 23 937	
	2 Liczba mieszkańców / zmiana w procentach w stosunku do lat poprzednich	bd.	-0,52%	-0,19%	
	3 Liczba osób / rodzin korzystająca ze świadczeń pomocy społecznej bez względu na rodzaj świadczeń	129 / 60	79 / 61	127 / 57	
Bezrobocie	4 Liczba osób bezrobotnych / bezrobotnych długotrwale	3 886 / 2 001	3 808 / 2 195	4 337 / 2 473	
	5 Liczba osób bezrobotnych - zmiana w procentach w stosunku do roku poprzedniego	bd.	-2,01%	+13,89%	
	6 Liczba rodzin korzystających z pomocy społecznej z powodu bezrobocia	1 282	1 134	1 137	
	7 Centrum Integracji Społecznej	0	0	0	
	8 Klub Integracji Społecznej	0	0	0	
	9 Zakład Aktywności Zawodowej	0	0	0	
	10 Spółdzielnia Socjalna	bd.	bd.	0	
	Ubóstwo	11 Liczba rodzin korzystających z pomocy społecznej z powodu ubóstwa	1 402	1 342	1 334
		12 Liczba rodzin korzystających z pomocy społecznej z powodu bezdomności	20	19	19
		13 Noclegownie, schroniska i domy dla bezdomnych (gminy)	(0) 0	(0) 0	(0) 0
Niepełnosprawność	14 Liczba rodzin korzystających z pomocy społecznej z powodu niepełnosprawności - gminy / powiat	491 / 0	499 / 0	545 / 0	
	15 Liczba osób korzystających z usług specjalistycznych dla osób z zaburzeniami psychicznymi - gminy / powiat	56 / 0	55 / 0	58 / 58	
	16 Środowiskowy Dom Samopomocy	0	0	0	
	17 Warsztat Terapii Zajęciowej	1	1	1	

Źródło: Dane pochodzą z formularzy Oceny zasobów pomocy społecznej zebranych od OPS i PCPR z terenu województwa mazowieckiego przy wykorzystaniu systemu SAC

Lp.	Opis danych z oceny	Liczba/kwota - w zależności od opisywanej kategorii		
		2010	2011	2012
Rodzina i piecza zastępcza	18 Liczba rodzin korzystających z pomocy społecznej z powodu bezradności w sprawach opiekuńczo-wychowawczych - gminy / powiat	502 / 0	492 / 0	468 / 57
	19 Liczba rodzin korzystających z pomocy społecznej z powodu potrzeby ochrony macierzyństwa (w tym wielodzietności)	64 (24)	71 (45)	55 (36)
	20 Liczba rodzin (ofiary przemocy) / osób (sprawcy przemocy) korzystających z pomocy społecznej z powodu przemocy w rodzinie - gminy / powiat	51 / 59 0 / 0	48 / 61 0 / 0	49 / 63 0 / 0
	21 Liczba osób, którym przyznano świadczenie w postaci posiłku (w tym dzieci)	1 946 (1 494)	1 889 (1 416)	1 853 (1 383)
	22 Liczba asystentów rodziny	-	0	2
	23 Liczba rodzin zastępczych	bd.	bd.	39
	24 Liczba rodzin objętych pracą socjalną gminy / powiat	2 657 / 0	2 595 / 0	2 559 / 0
	25 Placówka Opiekuńczo-Wychowawcze	bd.	bd.	3
	26 Rodzinny Dom Pomocy	0	0	0
	27 Mieszkanie chronione (gminy)	(0) 1	(0) 1	(0) 0
Osoby starsze	28 Jednostka poradnictwa specjalistycznego (gminy)	(0) 0	(0) 1	(1) 1
	29 Liczba osób w wieku emerytalnym korzystających z pomocy społecznej	21	0	22
	30 Dom Pomocy Społecznej	1	1	1
	31 Dzienny Dom Pomocy (gminy)	(0) 0	(0) 0	(0) 0
	32 Klub Seniora	bd.	bd.	0
	33 Uniwersytet III wieku	bd.	bd.	0
	Zasoby instytucjonalne OPS	34 Liczba pracowników socjalnych zatrudnionych w OPS / PCPR	23 / 1	23 / 1
35 Liczba mieszkańców przypadająca na 1 pracownika socjalnego zatrudnionego w OPS		2 047	2 036	2 125
36 Wysokość środków (w zł) niezbędnych na realizację zadań z zakresu pomocy społecznej - gminy / powiat		18 175 590 / 10 472 572	18 175 930 / 10 821 458	20 606 692 / 11 192 490
37 Wysokość środków (w zł) na prowadzenie i utrzymanie OPS / PCPR		3 399 913 / 759 998	3 562 731 / 781 389	3 924 064 / 739 369
38 Liczba projektów systemowych realizowanych w powiecie (gminy)		(2) 1	(3) 1	(3) 1

Ocena zasobów pomocy społecznej za 2012 rok - POWIAT GOSTYNIŃSKI

POWIAT: GRODZISKI

Gminy: wiejska Baranów, miejsko-wiejska Grodzisk Mazowiecki, wiejska Jaktorów, miejska Milanówek, miejska Podkowa Leśna, wiejska Żabia Wola

Powierzchnia: 367 km²

Lp.	Opis danych z oceny	Liczba/kwota - w zależności od opisywanej kategorii			
		2010	2011	2012	
Dane ogólne	1 Liczba mieszkańców, w tym: mężczyźni / kobiety	85 361 40 782 / 44 579	86 465 41 327 / 45 138	86 914 41 529 / 45 385	
	2 Liczba mieszkańców / zmiana w procentach w stosunku do lat poprzednich	bd.	+1,29%	+0,52%	
	3 Liczba osób / rodzin korzystająca ze świadczeń pomocy społecznej bez względu na rodzaj świadczeń	1 219 / 542	2 034 / 904	2 094 / 951	
Bezrobocie	4 Liczba osób bezrobotnych / bezrobotnych długotrwale	2 034 / 523	2 202 / 624	2 510 / 787	
	5 Liczba osób bezrobotnych - zmiana w procentach w stosunku do roku poprzedniego	bd.	+8,26%	+13,99%	
	6 Liczba rodzin korzystających z pomocy społecznej z powodu bezrobocia	681	749	862	
	7 Centrum Integracji Społecznej	bd.	bd.	bd.	
	8 Klub Integracji Społecznej	0	0	0	
	9 Zakład Aktywności Zawodowej	0	0	0	
	10 Spółdzielnia Socjalna	bd.	bd.	0	
	Ubóstwo	11 Liczba rodzin korzystających z pomocy społecznej z powodu ubóstwa	1 407	1 324	1 618
		12 Liczba rodzin korzystających z pomocy społecznej z powodu bezdomności	57	67	64
		13 Noclegownie, schroniska i domy dla bezdomnych (gminy)	(0) bd.	(1) bd.	(1) bd.
Niepełnosprawność	14 Liczba rodzin korzystających z pomocy społecznej z powodu niepełnosprawności - gminy / powiat	1 119 / 81	1 086 / 101	1 067 / 84	
	15 Liczba osób korzystających z usług specjalistycznych dla osób z zaburzeniami psychicznymi - gminy / powiat	28 / bd.	24 / bd.	20 / 20	
	16 Środowiskowy Dom Samopomocy	1	1	1	
	17 Warsztat Terapii Zajęciowej	2	2	2	

Źródło: Dane pochodzą z formularzy Oceny zasobów pomocy społecznej zebranych od OPS i PCPR z terenu województwa mazowieckiego przy wykorzystaniu systemu SAC

Lp.	Opis danych z oceny	Liczba/kwota - w zależności od opisywanej kategorii		
		2010	2011	2012
Rodzina i piecza zastępcza	18 Liczba rodzin korzystających z pomocy społecznej z powodu bezradności w sprawach opiekuńczo-wychowawczych - gminy / powiat	592 / 312	566 / 233	621 / 412
	19 Liczba rodzin korzystających z pomocy społecznej z powodu potrzeby ochrony macierzyństwa (w tym wielodzietności)	154 (52)	155 (87)	191 (84)
	20 Liczba rodzin (ofiary przemocy) / osób (sprawcy przemocy) korzystających z pomocy społecznej z powodu przemocy w rodzinie - gminy / powiat	24 / 0 43 / 0	43 / 0 109 / 52	23 / 0 129 / 68
	21 Liczba osób, którym przyznano świadczenie w postaci posiłku (w tym dzieci)	949 (923)	964 (941)	1 009 (985)
	22 Liczba asystentów rodziny	-	0	1
	23 Liczba rodzin zastępczych	90	95	91
	24 Liczba rodzin objętych pracą socjalną gminy / powiat	1 811 / 251	1 878 / 245	2 048 / 40
	25 Placówka Opiekuńczo-Wychowawcze	bd.	bd.	1
	26 Rodzinny Dom Pomocy	0	0	0
	27 Mieszkanie chronione (gminy)	(0) 1	(0) 1	(0) 1
Osoby starsze	28 Jednostka poradnictwa specjalistycznego (gminy)	(0) 1	(0) 1	(0) 1
	29 Liczba osób w wieku emerytalnym korzystających z pomocy społecznej	548	653	501
	30 Dom Pomocy Społecznej	2	2	3
	31 Dzienny Dom Pomocy (gminy)	(0) bd.	(0) bd.	(0) bd.
	32 Klub Seniora	bd.	bd.	0
	33 Uniwersytet III wieku	bd.	bd.	3
	Zasoby instytucjonalne OPS	34 Liczba pracowników socjalnych zatrudnionych w OPS / PCPR	36 / 3	36 / 3
35 Liczba mieszkańców przypadająca na 1 pracownika socjalnego zatrudnionego w OPS		2 371	2 402	2 349
36 Wysokość środków (w zł) niezbędnych na realizację zadań z zakresu pomocy społecznej - gminy / powiat		31 284 558 / 8 153 717	32 405 644 / 8 589 216	32 815 206 / 9 144 945
37 Wysokość środków (w zł) na prowadzenie i utrzymanie OPS / PCPR		4 957 221 / 1 079 000	5 068 895 / 1 108 000	5 705 877 / 1 168 216
38 Liczba projektów systemowych realizowanych w powiecie (gminy)		(4) 1	(5) 1	(5) 1

POWIAT:

GRÓJECKI

Gminy:

wiejska Belsk Duży, wiejska Błędów, wiejska Chynów, wiejska Goszczyn, miejsko-wiejska Grójec, wiejska Jasieniec, miejsko-wiejska Mogielnica, miejsko-wiejska Nowe Miasto nad Pilicą, wiejska Pniewy, miejsko-wiejska Warka

Powierzchnia:

1 268 km²

Lp.	Opis danych z oceny	Liczba/kwota - w zależności od opisywanej kategorii		
		2010	2011	2012
Dane ogólne	1 Liczba mieszkańców, w tym: mężczyźni / kobiety	98 576 48 616 / 49 960	98 599 48 560 / 50 039	98 509 48 525 / 49 984
	2 Liczba mieszkańców / zmiana w procentach w stosunku do lat poprzednich	bd.	+0,02%	-0,09%
	3 Liczba osób / rodzin korzystająca ze świadczeń pomocy społecznej bez względu na rodzaj świadczeń	178 / 130	180 / 149	186 / 170
Bezrobocie	4 Liczba osób bezrobotnych / bezrobotnych długotrwale	3 331 / 1 447	3 430 / 1 575	3 754 / 1 730
	5 Liczba osób bezrobotnych - zmiana w procentach w stosunku do roku poprzedniego	bd.	+2,97%	+9,45%
	6 Liczba rodzin korzystających z pomocy społecznej z powodu bezrobocia	834	829	813
	7 Centrum Integracji Społecznej	0	0	0
	8 Klub Integracji Społecznej	0	0	0
	9 Zakład Aktywności Zawodowej	0	0	0
	10 Spółdzielnia Socjalna	bd.	bd.	0
Ubóstwo	11 Liczba rodzin korzystających z pomocy społecznej z powodu ubóstwa	1 368	1 395	1 368
	12 Liczba rodzin korzystających z pomocy społecznej z powodu bezdomności	21	23	30
	13 Noclegownie, schroniska i domy dla bezdomnych (gminy)	(0) 0	(0) 0	(0) 0
Niepełnosprawność	14 Liczba rodzin korzystających z pomocy społecznej z powodu niepełnosprawności - gminy / powiat	648 / 0	628 / 0	652 / 0
	15 Liczba osób korzystających z usług specjalistycznych dla osób z zaburzeniami psychicznymi - gminy / powiat	24 / 0	22 / 0	23 / 23
	16 Środowiskowy Dom Samopomocy	1	1	1
	17 Warsztat Terapii Zajęciowej	2	2	2

Źródło: Dane pochodzą z formularzy Oceny zasobów pomocy społecznej zebranych od OPS i PCPR z terenu województwa mazowieckiego przy wykorzystaniu systemu SAC

Lp.	Opis danych z oceny	Liczba/kwota - w zależności od opisywanej kategorii			
		2010	2011	2012	
Rodzina i piecza zastępcza	18 Liczba rodzin korzystających z pomocy społecznej z powodu bezradności w sprawach opiekuńczo-wychowawczych - gminy / powiat	716 / 0	694 / 0	669 / 0	
	19 Liczba rodzin korzystających z pomocy społecznej z powodu potrzeby ochrony macierzyństwa (w tym wielodzietności)	219 (188)	205 (177)	191 (170)	
	20 Liczba rodzin (ofiary przemocy) / osób (sprawy przemocy) korzystających z pomocy społecznej z powodu przemocy w rodzinie - gminy / powiat	8 / 0 0 / 0	9 / 4 0 / 0	35 / 32 0 / 0	
	21 Liczba osób, którym przyznano świadczenie w postaci posiłku (w tym dzieci)	1 686 (1 595)	1 673 (1 583)	1 652 (1 565)	
	22 Liczba asystentów rodziny	-	0	3	
	23 Liczba rodzin zastępczych	88	90	91	
	24 Liczba rodzin objętych pracą socjalną gminy / powiat	1 792 / 0	2 071 / 0	2 131 / 0	
	25 Placówka Opiekuńczo-Wychowawcze	bd.	bd.	0	
	26 Rodzinny Dom Pomocy	0	0	0	
	27 Mieszkanie chronione (gminy)	(0) 0	(0) 0	(0) 0	
	28 Jednostka poradnictwa specjalistycznego (gminy)	(0) 0	(1) 0	(1) 0	
	Osoby starsze	29 Liczba osób w wieku emerytalnym korzystających z pomocy społecznej	0	0	0
		30 Dom Pomocy Społecznej	4	4	3
		31 Dzienny Dom Pomocy (gminy)	(0) 0	(0) 0	(0) 0
32 Klub Seniora		bd.	bd.	0	
33 Uniwersytet III wieku		bd.	bd.	0	
Zasoby instytucjonalne OPS		34 Liczba pracowników socjalnych zatrudnionych w OPS / PCPR	36 / 3	39 / 3	39 / 1
	35 Liczba mieszkańców przypadająca na 1 pracownika socjalnego zatrudnionego w OPS	2 738	2 528	2 526	
	36 Wysokość środków (w zł) niezbędnych na realizację zadań z zakresu pomocy społecznej - gminy / powiat	31 250 426 / 13 433 519	32 525 041 / 14 203 085	31 983 712 / 16 433 707	
	37 Wysokość środków (w zł) na prowadzenie i utrzymanie OPS / PCPR	4 803 835 / 574 000	5 119 560 / 607 000	5 575 744 / 455 000	
	38 Liczba projektów systemowych realizowanych w powiecie (gminy)	(2) 1	(6) 1	(1) 1	

Ocena zasobów pomocy społecznej za 2012 rok - POWIAT GRÓJECKI

POWIAT:

KOZIENICKI

Gminy:

wiejska Garbatka-Letnisko, wiejska Głowaczów, wiejska Gniewosów, wiejska Grabów nad Pilicą, miejsko-wiejska Kozienice, wiejska Magnuszew, wiejska Sieciechów

Powierzchnia:

916 km²

Lp.	Opis danych z oceny	Liczba/kwota - w zależności od opisywanej kategorii		
		2010	2011	2012
Dane ogólne	1 Liczba mieszkańców, w tym: mężczyźni / kobiety	62 679 31 140 / 31 539	62 481 31 028 / 31 453	62 362 30 970 / 31 392
	2 Liczba mieszkańców / zmiana w procentach w stosunku do lat poprzednich	bd.	-0,32%	-0,19%
	3 Liczba osób / rodzin korzystająca ze świadczeń pomocy społecznej bez względu na rodzaj świadczeń	533 / 434	477 / 409	681 / 642
Bezrobocie	4 Liczba osób bezrobotnych / bezrobotnych długotrwale	4 575 / 2 547	4 767 / 2 943	4 937 / 3 012
	5 Liczba osób bezrobotnych - zmiana w procentach w stosunku do roku poprzedniego	bd.	+4,2%	+3,57%
	6 Liczba rodzin korzystających z pomocy społecznej z powodu bezrobocia	1 262	1 186	1 325
	7 Centrum Integracji Społecznej	0	0	0
	8 Klub Integracji Społecznej	1	1	0
	9 Zakład Aktywności Zawodowej	0	0	0
	10 Spółdzielnia Socjalna	bd.	bd.	1
	11 Liczba rodzin korzystających z pomocy społecznej z powodu ubóstwa	1 525	1 256	1 469
	12 Liczba rodzin korzystających z pomocy społecznej z powodu bezdomności	20	18	15
	13 Noclegownie, schroniska i domy dla bezdomnych (gminy)	(0) 0	(0) 0	(0) 0
Niepełnosprawność	14 Liczba rodzin korzystających z pomocy społecznej z powodu niepełnosprawności - gminy / powiat	506 / 399	565 / 365	678 / 596
	15 Liczba osób korzystających z usług specjalistycznych dla osób z zaburzeniami psychicznymi - gminy / powiat	11 / 0	13 / 0	15 / 15
16 Środowiskowy Dom Samopomocy	0	0	0	
17 Warsztat Terapii Zajęciowej	1	1	1	

Źródło: Dane pochodzą z formularzy Oceny zasobów pomocy społecznej zebranych od OPS i PCPR z terenu województwa mazowieckiego przy wykorzystaniu systemu SAC

Lp.	Opis danych z oceny	Liczba/kwota - w zależności od opisywanej kategorii			
		2010	2011	2012	
Rodzina i piecza zastępcza	18 Liczba rodzin korzystających z pomocy społecznej z powodu bezradności w sprawach opiekuńczo-wychowawczych - gminy / powiat	368 / bd.	328 / bd.	382 / bd.	
	19 Liczba rodzin korzystających z pomocy społecznej z powodu potrzeby ochrony macierzyństwa (w tym wielodzietności)	269 (90)	239 (225)	343 (321)	
	20 Liczba rodzin (ofiary przemocy) / osób (sprawy przemocy) korzystających z pomocy społecznej z powodu przemocy w rodzinie - gminy / powiat	15 / 1 bd. / 0	23 / 1 bd. / 0	15 / 0 bd. / 0	
	21 Liczba osób, którym przyznano świadczenie w postaci posiłku (w tym dzieci)	2 382 (2 154)	2 421 (2 212)	2 305 (2 107)	
	22 Liczba asystentów rodziny	-	0	2	
	23 Liczba rodzin zastępczych	bd.	bd.	47	
	24 Liczba rodzin objętych pracą socjalną gminy / powiat	655 / 74	727 / 79	553 / 79	
	25 Placówka Opiekuńczo-Wychowawcze	bd.	bd.	1	
	26 Rodzinny Dom Pomocy	0	0	0	
	27 Mieszkanie chronione (gminy)	(0) 0	(0) 0	(0) 0	
	28 Jednostka poradnictwa specjalistycznego (gminy)	(1) 0	(1) 0	(1) 0	
	Osoby starsze	29 Liczba osób w wieku emerytalnym korzystających z pomocy społecznej	161	147	225
		30 Dom Pomocy Społecznej	1	1	1
		31 Dzienny Dom Pomocy (gminy)	(0) 0	(0) 0	(0) 0
		32 Klub Seniora	bd.	bd.	2
		33 Uniwersytet III wieku	bd.	bd.	1
Zasoby instytucjonalne OPS		34 Liczba pracowników socjalnych zatrudnionych w OPS / PCPR	33 / 3	33 / 3	34 / 2
	35 Liczba mieszkańców przypadająca na 1 pracownika socjalnego zatrudnionego w OPS	1 899	1 893	1 834	
	36 Wysokość środków (w zł) niezbędnych na realizację zadań z zakresu pomocy społecznej - gminy / powiat	26 223 359 / 5 809 991	25 874 388 / 5 910 093	28 655 635 / 6 824 537	
	37 Wysokość środków (w zł) na prowadzenie i utrzymanie OPS / PCPR	3 305 912 / 371 496	3 415 871 / 557 280	3 703 829 / 616 845	
	38 Liczba projektów systemowych realizowanych w powiecie (gminy)	(5) 1	(7) 1	(12) 1	

POWIAT: LEGIONOWSKI

Gminy: wiejska Jabłonna, miejska Legionowo, wiejska Nieporęt, miejsko-wiejska Serock, wiejska Wieliszew

Powierzchnia: 390 km²

Lp.	Opis danych z oceny	Liczba/kwota - w zależności od opisywanej kategorii			
		2010	2011	2012	
Dane ogólne	1 Liczba mieszkańców, w tym: mężczyźni / kobiety	106 607 51 501 / 55 106	108 368 52 339 / 56 029	109 331 52 841 / 56 490	
	2 Liczba mieszkańców / zmiana w procentach w stosunku do lat poprzednich	bd.	+1,65%	+0,89%	
	3 Liczba osób / rodzin korzystająca ze świadczeń pomocy społecznej bez względu na rodzaj świadczeń	256 / 121	298 / 189	242 / 159	
Bezrobocie	4 Liczba osób bezrobotnych / bezrobotnych długotrwale	3 263 / 1 213	3 862 / 1 433	4 592 / 1 925	
	5 Liczba osób bezrobotnych - zmiana w procentach w stosunku do roku poprzedniego	bd.	+18,36%	+18,9%	
	6 Liczba rodzin korzystających z pomocy społecznej z powodu bezrobocia	879	1 022	1 089	
	7 Centrum Integracji Społecznej	0	0	0	
	8 Klub Integracji Społecznej	1	1	0	
	9 Zakład Aktywności Zawodowej	0	0	0	
	10 Spółdzielnia Socjalna	bd.	bd.	1	
	Ubóstwo	11 Liczba rodzin korzystających z pomocy społecznej z powodu ubóstwa	1 128	1 195	883
		12 Liczba rodzin korzystających z pomocy społecznej z powodu bezdomności	98	78	97
		13 Noclegownie, schroniska i domy dla bezdomnych (gminy)	(1) 0	(1) 0	(1) 0
Niepełnosprawność	14 Liczba rodzin korzystających z pomocy społecznej z powodu niepełnosprawności - gminy / powiat	818 / 12	872 / 15	838 / 17	
	15 Liczba osób korzystających z usług specjalistycznych dla osób z zaburzeniami psychicznymi - gminy / powiat	11 / 0	14 / 0	14 / 14	
	16 Środowiskowy Dom Samopomocy	1	1	1	
	17 Warsztat Terapii Zajęciowej	1	1	1	

Źródło: Dane pochodzą z formularzy Oceny zasobów pomocy społecznej zebranych od OPS i PCPR z terenu województwa mazowieckiego przy wykorzystaniu systemu SAC

Lp.	Opis danych z oceny	Liczba/kwota - w zależności od opisywanej kategorii			
		2010	2011	2012	
Rodzina i piecza zastępcza	18 Liczba rodzin korzystających z pomocy społecznej z powodu bezradności w sprawach opiekuńczo-wychowawczych - gminy / powiat	459 / 0	456 / 0	398 / 0	
	19 Liczba rodzin korzystających z pomocy społecznej z powodu potrzeby ochrony macierzyństwa (w tym wielodzietności)	123 (58)	132 (54)	119 (32)	
	20 Liczba rodzin (ofiary przemocy) / osób (sprawcy przemocy) korzystających z pomocy społecznej z powodu przemocy w rodzinie - gminy / powiat	37 / 22 2 / 0	64 / 44 2 / 0	74 / 90 2 / 0	
	21 Liczba osób, którym przyznano świadczenie w postaci posiłku (w tym dzieci)	1 165 (1 077)	1 240 (1 169)	1 313 (1 253)	
	22 Liczba asystentów rodziny	-	0	3	
	23 Liczba rodzin zastępczych	146	49	139	
	24 Liczba rodzin objętych pracą socjalną gminy / powiat	2 803 / 187	3 458 / 178	3 555 / 249	
	25 Placówka Opiekuńczo-Wychowawcze	bd.	bd.	1	
	26 Rodzinny Dom Pomocy	0	0	0	
	27 Mieszkanie chronione (gminy)	(0) 0	(0) 0	(0) 0	
	28 Jednostka poradnictwa specjalistycznego (gminy)	(0) 0	(0) 1	(0) 1	
	Osoby starsze	29 Liczba osób w wieku emerytalnym korzystających z pomocy społecznej	35	47	33
		30 Dom Pomocy Społecznej	1	1	2
31 Dzienny Dom Pomocy (gminy)		(1) 0	(1) 0	(1) 0	
32 Klub Seniora		bd.	bd.	0	
33 Uniwersytet III wieku		bd.	bd.	3	
Zasoby instytucjonalne OPS		34 Liczba pracowników socjalnych zatrudnionych w OPS / PCPR	36 / 3	38 / 3	38 / 2
	35 Liczba mieszkańców przypadająca na 1 pracownika socjalnego zatrudnionego w OPS	2 961	2 852	2 877	
	36 Wysokość środków (w zł) niezbędnych na realizację zadań z zakresu pomocy społecznej - gminy / powiat	32 918 058 / 5 840 876	36 381 517 / 6 176 925	39 705 674 / 6 867 208	
	37 Wysokość środków (w zł) na prowadzenie i utrzymanie OPS / PCPR	4 051 074 / 671 000	4 326 416 / 792 000	4 370 700 / 824 209	
	38 Liczba projektów systemowych realizowanych w powiecie (gminy)	(3) 1	(5) 2	(4) 1	

POWIAT:

LIPSKI

Gminy:

wiejska Chotcza, wiejska Ciepeliów, miejsko-wiejska Lipsko, wiejska Rzecznów, wiejska Sienno, wiejska Solec nad Wisłą

Powierzchnia:

740 km²

Lp.	Opis danych z oceny	Liczba/kwota - w zależności od opisywanej kategorii			
		2010	2011	2012	
Dane ogólne	1 Liczba mieszkańców, w tym: mężczyźni / kobiety	36 478 18 107 / 18 371	36 207 17 997 / 18 210	36 116 17 932 / 18 184	
	2 Liczba mieszkańców / zmiana w procentach w stosunku do lat poprzednich	bd.	-0,74%	-0,25%	
	3 Liczba osób / rodzin korzystająca ze świadczeń pomocy społecznej bez względu na rodzaj świadczeń	340 / 224	330 / 231	323 / 246	
Bezrobocie	4 Liczba osób bezrobotnych / bezrobotnych długotrwale	2 571 / 1 308	2 580 / 1 541	2 835 / 1 636	
	5 Liczba osób bezrobotnych - zmiana w procentach w stosunku do roku poprzedniego	bd.	+0,35%	+9,88%	
	6 Liczba rodzin korzystających z pomocy społecznej z powodu bezrobocia	793	828	861	
	7 Centrum Integracji Społecznej	0	0	0	
	8 Klub Integracji Społecznej	0	0	0	
	9 Zakład Aktywności Zawodowej	0	0	0	
	10 Spółdzielnia Socjalna	bd.	bd.	0	
	Ubóstwo	11 Liczba rodzin korzystających z pomocy społecznej z powodu ubóstwa	998	896	927
		12 Liczba rodzin korzystających z pomocy społecznej z powodu bezdomności	3	0	2
		13 Noclegownie, schroniska i domy dla bezdomnych (gminy)	(0) 0	(0) 0	(0) 0
Niepełnosprawność	14 Liczba rodzin korzystających z pomocy społecznej z powodu niepełnosprawności - gminy / powiat	366 / 194	418 / 199	393 / 211	
	15 Liczba osób korzystających z usług specjalistycznych dla osób z zaburzeniami psychicznymi - gminy / powiat	2 / 0	2 / 0	2 / 2	
	16 Środowiskowy Dom Samopomocy	2	2	3	
	17 Warsztat Terapii Zajęciowej	2	2	2	

Źródło: Dane pochodzą z formularzy Oceny zasobów pomocy społecznej zebranych od OPS i PCPR z terenu województwa mazowieckiego przy wykorzystaniu systemu SAC

Lp.	Opis danych z oceny	Liczba/kwota - w zależności od opisywanej kategorii			
		2010	2011	2012	
Rodzina i piecza zastępcza	18 Liczba rodzin korzystających z pomocy społecznej z powodu bezradności w sprawach opiekuńczo-wychowawczych - gminy / powiat	201 / 0	208 / 0	208 / 0	
	19 Liczba rodzin korzystających z pomocy społecznej z powodu potrzeby ochrony macierzyństwa (w tym wielodzietności)	143 (133)	178 (163)	187 (171)	
	20 Liczba rodzin (ofiary przemocy) / osób (sprawcy przemocy) korzystających z pomocy społecznej z powodu przemocy w rodzinie - gminy / powiat	12 / 25 0 / 0	18 / 40 0 / 0	112 / 94 0 / 0	
	21 Liczba osób, którym przyznano świadczenie w postaci posiłku (w tym dzieci)	1 107 (1 107)	1 184 (1 184)	1 077 (1 077)	
	22 Liczba asystentów rodziny	-	0	2	
	23 Liczba rodzin zastępczych	15	15	17	
	24 Liczba rodzin objętych pracą socjalną gminy / powiat	253 / 115	488 / 175	431 / 170	
	25 Placówka Opiekuńczo-Wychowawcze	bd.	bd.	1	
	26 Rodzinny Dom Pomocy	0	0	0	
	27 Mieszkanie chronione (gminy)	(0) 0	(0) 0	(0) 0	
	28 Jednostka poradnictwa specjalistycznego (gminy)	(0) 0	(0) 0	(0) 1	
	Osoby starsze	29 Liczba osób w wieku emerytalnym korzystających z pomocy społecznej	52	51	45
		30 Dom Pomocy Społecznej	1	1	1
31 Dzienny Dom Pomocy (gminy)		(0) 0	(0) 0	(0) 0	
32 Klub Seniora		bd.	bd.	0	
33 Uniwersytet III wieku		bd.	bd.	0	
Zasoby instytucjonalne OPS		34 Liczba pracowników socjalnych zatrudnionych w OPS / PCPR	20 / 2	21 / 2	21 / 3
	35 Liczba mieszkańców przypadająca na 1 pracownika socjalnego zatrudnionego w OPS	1 824	1 724	1 720	
	36 Wysokość środków (w zł) niezbędnych na realizację zadań z zakresu pomocy społecznej - gminy / powiat	16 081 469 / 5 660 451	16 917 885 / 7 043 235	18 112 812 / 8 203 171	
	37 Wysokość środków (w zł) na prowadzenie i utrzymanie OPS / PCPR	1 721 352 / 617 000	1 836 690 / 768 000	2 007 782 / 882 781	
	38 Liczba projektów systemowych realizowanych w powiecie (gminy)	(6) 1	(5) 1	(4) 1	

POWIAT:

ŁOSICKI

Gminy:

wiejska Huszlew, miejsko-wiejska Łosice, wiejska Olszanka, wiejska Platerów, wiejska Sarnaki, wiejska Stara Kornica

Powierzchnia:

772 km²

Lp.	Opis danych z oceny	Liczba/kwota - w zależności od opisywanej kategorii			
		2010	2011	2012	
Dane ogólne	1 Liczba mieszkańców, w tym: mężczyźni / kobiety	32 743 16 334 / 16 409	32 581 16 250 / 16 331	32 422 16 163 / 16 259	
	2 Liczba mieszkańców / zmiana w procentach w stosunku do lat poprzednich	bd.	-0,49%	-0,49%	
	3 Liczba osób / rodzin korzystająca ze świadczeń pomocy społecznej bez względu na rodzaj świadczeń	145 / 31	178 / 34	212 / 29	
Bezrobocie	4 Liczba osób bezrobotnych / bezrobotnych długotrwale	1 689 / 857	1 864 / 1 036	1 950 / 1 022	
	5 Liczba osób bezrobotnych - zmiana w procentach w stosunku do roku poprzedniego	bd.	+10,36%	+4,61%	
	6 Liczba rodzin korzystających z pomocy społecznej z powodu bezrobocia	479	510	496	
	7 Centrum Integracji Społecznej	0	0	0	
	8 Klub Integracji Społecznej	0	0	0	
	9 Zakład Aktywności Zawodowej	0	0	0	
	10 Spółdzielnia Socjalna	bd.	bd.	3	
	Ubóstwo	11 Liczba rodzin korzystających z pomocy społecznej z powodu ubóstwa	669	709	682
		12 Liczba rodzin korzystających z pomocy społecznej z powodu bezdomności	0	1	2
		13 Noclegownie, schroniska i domy dla bezdomnych (gminy)	(0) 0	(0) 0	(0) 0
Niepełnosprawność	14 Liczba rodzin korzystających z pomocy społecznej z powodu niepełnosprawności - gminy / powiat	296 / 0	315 / 0	272 / 0	
	15 Liczba osób korzystających z usług specjalistycznych dla osób z zaburzeniami psychicznymi - gminy / powiat	3 / 0	5 / 0	7 / 7	
	16 Środowiskowy Dom Samopomocy	0	0	0	
	17 Warsztat Terapii Zajęciowej	0	0	0	

Źródło: Dane pochodzą z formularzy Oceny zasobów pomocy społecznej zebranych od OPS i PCPR z terenu województwa mazowieckiego przy wykorzystaniu systemu SAC

Lp.	Opis danych z oceny	Liczba/kwota - w zależności od opisywanej kategorii			
		2010	2011	2012	
Rodzina i piecza zastępcza	18 Liczba rodzin korzystających z pomocy społecznej z powodu bezradności w sprawach opiekuńczo-wychowawczych - gminy / powiat	319 / 0	356 / 0	315 / 0	
	19 Liczba rodzin korzystających z pomocy społecznej z powodu potrzeby ochrony macierzyństwa (w tym wielodzietności)	112 (54)	163 (115)	194 (137)	
	20 Liczba rodzin (ofiary przemocy) / osób (sprawcy przemocy) korzystających z pomocy społecznej z powodu przemocy w rodzinie - gminy / powiat	25 / 11 0 / 0	27 / 16 0 / 0	54 / 15 0 / 0	
	21 Liczba osób, którym przyznano świadczenie w postaci posiłku (w tym dzieci)	1 108 (1 107)	1 128 (1 127)	1 133 (1 131)	
	22 Liczba asystentów rodziny	-	0	1	
	23 Liczba rodzin zastępczych	bd.	bd.	28	
	24 Liczba rodzin objętych pracą socjalną gminy / powiat	754 / bd.	766 / bd.	935 / bd.	
	25 Placówka Opiekuńczo-Wychowawcze	bd.	bd.	0	
	26 Rodzinny Dom Pomocy	0	0	0	
	27 Mieszkanie chronione (gminy)	(0) 0	(0) 0	(0) 0	
	28 Jednostka poradnictwa specjalistycznego (gminy)	(0) 0	(0) 0	(0) 1	
	Osoby starsze	29 Liczba osób w wieku emerytalnym korzystających z pomocy społecznej	60	70	78
		30 Dom Pomocy Społecznej	0	0	0
31 Dzienny Dom Pomocy (gminy)		(0) 0	(0) 0	(0) 0	
32 Klub Seniora		bd.	bd.	0	
33 Uniwersytet III wieku		bd.	bd.	0	
Zasoby instytucjonalne OPS	34 Liczba pracowników socjalnych zatrudnionych w OPS / PCPR	19 / 3	19 / 3	19 / 3	
	35 Liczba mieszkańców przypadająca na 1 pracownika socjalnego zatrudnionego w OPS	1 723	1 715	1 706	
	36 Wysokość środków (w zł) niezbędnych na realizację zadań z zakresu pomocy społecznej - gminy / powiat	13 467 577 / 1 363 846	13 311 329 / 1 451 431	14 638 076 / 1 795 622	
	37 Wysokość środków (w zł) na prowadzenie i utrzymanie OPS / PCPR	1 750 400 / 644 484	1 798 639 / 722 076	3 942 395 / 696 008	
	38 Liczba projektów systemowych realizowanych w powiecie (gminy)	(5) 1	(6) 1	(7) 1	

POWIAT:

MAKOWSKI

Gminy:

wiejska Czerwonka, wiejska Karniewo, wiejska Krasnosielc, miejska Maków Mazowiecki, wiejska Młynarze, wiejska Płoniawy-Bramura, miejsko-wiejska Różan, wiejska Rzewnie, wiejska Sypniewo, wiejska Szelków

Powierzchnia:

1 065 km²

Lp.	Opis danych z oceny	Liczba/kwota - w zależności od opisywanej kategorii		
		2010	2011	2012
Dane ogólne	1 Liczba mieszkańców, w tym: mężczyźni / kobiety	47 287 23 621 / 23 666	47 004 23 475 / 23 529	46 888 23 395 / 23 493
	2 Liczba mieszkańców / zmiana w procentach w stosunku do lat poprzednich	bd.	-0,6%	-0,25%
	3 Liczba osób / rodzin korzystająca ze świadczeń pomocy społecznej bez względu na rodzaj świadczeń	119 / 62	124 / 66	117 / 60
Bezrobocie	4 Liczba osób bezrobotnych / bezrobotnych długotrwale	3 820 / 2 434	4 662 / 2 985	4 879 / 3 177
	5 Liczba osób bezrobotnych - zmiana w procentach w stosunku do roku poprzedniego	bd.	+22,04%	+4,65%
	6 Liczba rodzin korzystających z pomocy społecznej z powodu bezrobocia	1 189	1 227	1 240
	7 Centrum Integracji Społecznej	0	0	0
	8 Klub Integracji Społecznej	0	0	0
	9 Zakład Aktywności Zawodowej	0	0	0
	10 Spółdzielnia Socjalna	bd.	bd.	0
Ubóstwo	11 Liczba rodzin korzystających z pomocy społecznej z powodu ubóstwa	1 241	1 288	1 336
	12 Liczba rodzin korzystających z pomocy społecznej z powodu bezdomności	25	21	27
	13 Noclegownie, schroniska i domy dla bezdomnych (gminy)	(0) 0	(0) 0	(0) 0
Niepełnosprawność	14 Liczba rodzin korzystających z pomocy społecznej z powodu niepełnosprawności - gminy / powiat	574 / 262	588 / 262	652 / 368
	15 Liczba osób korzystających z usług specjalistycznych dla osób z zaburzeniami psychicznymi - gminy / powiat	34 / bd.	39 / bd.	42 / 42
	16 Środowiskowy Dom Samopomocy	1	1	1
	17 Warsztat Terapii Zajęciowej	0	0	0

Źródło: Dane pochodzą z formularzy Oceny zasobów pomocy społecznej zebranych od OPS i PCPR z terenu województwa mazowieckiego przy wykorzystaniu systemu SAC

Lp.	Opis danych z oceny	Liczba/kwota - w zależności od opisywanej kategorii		
		2010	2011	2012
Rodzina i piecza zastępcza	18 Liczba rodzin korzystających z pomocy społecznej z powodu bezradności w sprawach opiekuńczo-wychowawczych - gminy / powiat	562 / 54	463 / 77	435 / 80
	19 Liczba rodzin korzystających z pomocy społecznej z powodu potrzeby ochrony macierzyństwa (w tym wielodzietności)	232 (207)	205 (179)	191 (152)
	20 Liczba rodzin (ofiary przemocy) / osób (sprawy przemocy) korzystających z pomocy społecznej z powodu przemocy w rodzinie - gminy / powiat	19 / 0 46 / 8	29 / 0 52 / 10	27 / 5 60 / 12
	21 Liczba osób, którym przyznano świadczenie w postaci posiłku (w tym dzieci)	2 463 (2 353)	2 489 (2 396)	2 374 (2 293)
	22 Liczba asystentów rodziny	-	0	2
	23 Liczba rodzin zastępczych	43	40	38
	24 Liczba rodzin objętych pracą socjalną gminy / powiat	857 / 62	996 / 64	819 / 53
	25 Placówka Opiekuńczo-Wychowawcze	bd.	bd.	0
	26 Rodzinny Dom Pomocy	0	0	0
	27 Mieszkanie chronione (gminy)	(0) 0	(0) 0	(0) 0
	28 Jednostka poradnictwa specjalistycznego (gminy)	(0) 0	(0) 0	(0) 1
Osoby starsze	29 Liczba osób w wieku emerytalnym korzystających z pomocy społecznej	33	31	28
	30 Dom Pomocy Społecznej	1	1	1
	31 Dzienny Dom Pomocy (gminy)	(0) 0	(0) 0	(0) 0
	32 Klub Seniora	bd.	bd.	0
	33 Uniwersytet III wieku	bd.	bd.	1
	34 Liczba pracowników socjalnych zatrudnionych w OPS / PCPR	30 / 2	30 / 2	32 / 2
Zasoby instytucjonalne OPS	35 Liczba mieszkańców przypadająca na 1 pracownika socjalnego zatrudnionego w OPS	1 576	1 567	1 465
	36 Wysokość środków (w zł) niezbędnych na realizację zadań z zakresu pomocy społecznej - gminy / powiat	24 662 965 / 3 299 486	25 079 802 / 3 280 422	26 336 235 / 3 398 083
	37 Wysokość środków (w zł) na prowadzenie i utrzymanie OPS / PCPR	3 520 205 / 1 108 919	3 693 102 / 1 044 978	3 833 515 / 692 153
	38 Liczba projektów systemowych realizowanych w powiecie (gminy)	(5) 1	(5) 1	(8) 0

POWIAT: MIŃSKI

Gminy: wiejska Ceglów, wiejska Dęba Wielkie, wiejska Dobre, miejsko-wiejska Halinów, wiejska Jakubów, miejsko-wiejska Kałuszyn, wiejska Latowicz, wiejska Mińsk Mazowiecki, wiejska Mińsk Mazowiecki, wiejska Mrozy, wiejska Siennica, wiejska Stanisławów, wiejska Sulejówek

Powierzchnia: 1 164 km²

Lp.	Opis danych z oceny	Liczba/kwota - w zależności od opisywanej kategorii		
		2010	2011	2012
Dane ogólne	1 Liczba mieszkańców, w tym: mężczyźni / kobiety	147 140 71 846 / 75 294	148 118 72 287 / 75 831	148 562 72 505 / 76 057
	2 Liczba mieszkańców / zmiana w procentach w stosunku do lat poprzednich	bd.	+0,66%	+0,3%
	3 Liczba osób / rodzin korzystająca ze świadczeń pomocy społecznej bez względu na rodzaj świadczeń	2 350 / 2 210	3 650 / 3 498	3 760 / 3 608
Bezrobocie	4 Liczba osób bezrobotnych / bezrobotnych długotwale	4 177 / 1 244	4 479 / 1 563	5 330 / 2 006
	5 Liczba osób bezrobotnych - zmiana w procentach w stosunku do roku poprzedniego	bd.	+7,23%	+19%
	6 Liczba rodzin korzystających z pomocy społecznej z powodu bezrobocia	1 277	1 247	1 463
	7 Centrum Integracji Społecznej	0	0	0
	8 Klub Integracji Społecznej	1	1	1
	9 Zakład Aktywności Zawodowej	0	0	0
	10 Spółdzielnia Socjalna	bd.	bd.	1
Ubóstwo	11 Liczba rodzin korzystających z pomocy społecznej z powodu ubóstwa	2 087	2 088	2 259
	12 Liczba rodzin korzystających z pomocy społecznej z powodu bezdomności	27	35	33
	13 Noclegownie, schroniska i domy dla bezdomnych (gminy)	(1) 0	(2) 0	(2) 0
Niepełnosprawność	14 Liczba rodzin korzystających z pomocy społecznej z powodu niepełnosprawności - gminy / powiat	765 / 562	786 / 565	787 / 652
	15 Liczba osób korzystających z usług specjalistycznych dla osób z zaburzeniami psychicznymi - gminy / powiat	25 / bd.	22 / bd.	19 / 19
	16 Środowiskowy Dom Samopomocy	2	2	2
	17 Warsztat Terapii Zajęciowej	2	2	2

Źródło: Dane pochodzą z formularzy Oceny zasobów pomocy społecznej zebranych od OPS i PCPR z terenu województwa mazowieckiego przy wykorzystaniu systemu SAC

Lp.	Opis danych z oceny	Liczba/kwota - w zależności od opisywanej kategorii		
		2010	2011	2012
Rodzina i piecza zastępcza	18 Liczba rodzin korzystających z pomocy społecznej z powodu bezradności w sprawach opiekuńczo-wychowawczych - gminy / powiat	759 / 1 537	788 / 1 897	746 / 2 923
	19 Liczba rodzin korzystających z pomocy społecznej z powodu potrzeby ochrony macierzyństwa (w tym wielodzietności)	408 (206)	368 (198)	385 (205)
	20 Liczba rodzin (ofiary przemocy) / osób (sprawy przemocy) korzystających z pomocy społecznej z powodu przemocy w rodzinie - gminy / powiat	41 / 10 0 / 0	84 / 13 0 / 0	65 / 42 39 / 4
	21 Liczba osób, którym przyznano świadczenie w postaci posiłku (w tym dzieci)	2 414 (2 366)	2 459 (2 416)	2 594 (2 562)
	22 Liczba asystentów rodziny	-	0	6
	23 Liczba rodzin zastępczych	bd.	bd.	119
	24 Liczba rodzin objętych pracą socjalną gminy / powiat	3 192 / 201	3 020 / 197	2 796 / 180
	25 Placówka Opiekuńczo-Wychowawcze	bd.	bd.	2
	26 Rodzinny Dom Pomocy	0	0	0
	27 Mieszkanie chronione (gminy)	(0) 1	(0) 1	(0) 1
	28 Jednostka poradnictwa specjalistycznego (gminy)	(0) 1	(0) 1	(0) 1
Osoby starsze	29 Liczba osób w wieku emerytalnym korzystających z pomocy społecznej	65	80	85
	30 Dom Pomocy Społecznej	3	3	3
	31 Dzienny Dom Pomocy (gminy)	(1) 0	(1) 0	(1) 0
	32 Klub Seniora	bd.	bd.	0
	33 Uniwersytet III wieku	bd.	bd.	3
Zasoby instytucjonalne OPS	34 Liczba pracowników socjalnych zatrudnionych w OPS / PCPR	56 / 4	55 / 5	58 / 5
	35 Liczba mieszkańców przypadająca na 1 pracownika socjalnego zatrudnionego w OPS	2 628	2 693	2 561
	36 Wysokość środków (w zł) niezbędnych na realizację zadań z zakresu pomocy społecznej - gminy / powiat	51 066 237 / 19 516 128	46 943 739 / 21 822 917	49 318 697 / 21 885 819
	37 Wysokość środków (w zł) na prowadzenie i utrzymanie OPS / PCPR	9 392 059 / 749 918	9 667 206 / 763 339	10 602 916 / 818 193
	38 Liczba projektów systemowych realizowanych w powiecie (gminy)	(16) 1	(20) 1	(11) 1

POWIAT:

MŁAWSKI

Gminy:

wiejska Dzierzgowo, wiejska Lipowiec Kościelny, miejska Mława, wiejska Radzanów, wiejska Strzegowo, wiejska Stupsk, wiejska Szreńsk, wiejska Szydłowo, wiejska Wieczfnia Kościelna, wiejska Wiśniewo

Powierzchnia:

1 182 km²

Lp.	Opis danych z oceny	Liczba/kwota - w zależności od opisywanej kategorii		
		2010	2011	2012
Dane ogólne	1 Liczba mieszkańców, w tym: mężczyźni / kobiety	74 637 36 652 / 37 985	74 204 36 424 / 37 780	73 945 36 252 / 37 693
	2 Liczba mieszkańców / zmiana w procentach w stosunku do lat poprzednich	bd.	-0,58%	-0,35%
	3 Liczba osób / rodzin korzystająca ze świadczeń pomocy społecznej bez względu na rodzaj świadczeń	1 278 / 1 024	1 344 / 1 045	1 457 / 889
Bezrobocie	4 Liczba osób bezrobotnych / bezrobotnych długotwale	4 213 / 1 850	3 966 / 1 891	4 623 / 2 183
	5 Liczba osób bezrobotnych - zmiana w procentach w stosunku do roku poprzedniego	bd.	-5,86%	+16,57%
	6 Liczba rodzin korzystających z pomocy społecznej z powodu bezrobocia	1 272	1 227	1 226
	7 Centrum Integracji Społecznej	0	0	0
	8 Klub Integracji Społecznej	0	0	0
	9 Zakład Aktywności Zawodowej	0	0	0
	10 Spółdzielnia Socjalna	bd.	bd.	0
Ubóstwo	11 Liczba rodzin korzystających z pomocy społecznej z powodu ubóstwa	1 354	1 372	1 203
	12 Liczba rodzin korzystających z pomocy społecznej z powodu bezdomności	23	24	43
	13 Noclegownie, schroniska i domy dla bezdomnych (gminy)	(0) 0	(1) 0	(1) 0
Niepełnosprawność	14 Liczba rodzin korzystających z pomocy społecznej z powodu niepełnosprawności - gminy / powiat	520 / 43	495 / 43	569 / 43
	15 Liczba osób korzystających z usług specjalistycznych dla osób z zaburzeniami psychicznymi - gminy / powiat	23 / 0	23 / 0	23 / 23
	16 Środowiskowy Dom Samopomocy	1	1	2
	17 Warsztat Terapii Zajęciowej	0	0	0

Źródło: Dane pochodzą z formularzy Oceny zasobów pomocy społecznej zebranych od OPS i PCPR z terenu województwa mazowieckiego przy wykorzystaniu systemu SAC

Lp.	Opis danych z oceny	Liczba/kwota - w zależności od opisywanej kategorii		
		2010	2011	2012
Rodzina i piecza zastępcza	18 Liczba rodzin korzystających z pomocy społecznej z powodu bezradności w sprawach opiekuńczo-wychowawczych - gminy / powiat	556 / 0	436 / 0	483 / 0
	19 Liczba rodzin korzystających z pomocy społecznej z powodu potrzeby ochrony macierzyństwa (w tym wielodzietności)	224 (178)	272 (221)	348 (287)
	20 Liczba rodzin (ofiary przemocy) / osób (sprawy przemocy) korzystających z pomocy społecznej z powodu przemocy w rodzinie - gminy / powiat	126 / 89 256 / 94	171 / 103 226 / 19	219 / 99 174 / 15
	21 Liczba osób, którym przyznano świadczenie w postaci posiłku (w tym dzieci)	2 429 (2 347)	2 418 (2 302)	2 145 (2 037)
	22 Liczba asystentów rodziny	-	0	3
	23 Liczba rodzin zastępczych	56	62	68
	24 Liczba rodzin objętych pracą socjalną gminy / powiat	2 058 / 238	2 043 / 227	1 745 / 204
	25 Placówka Opiekuńczo-Wychowawcze	bd.	bd.	1
	26 Rodzinny Dom Pomocy	0	0	0
	27 Mieszkanie chronione (gminy)	(0) 1	(0) 1	(0) 1
	28 Jednostka poradnictwa specjalistycznego (gminy)	(0) 1	(1) 1	(1) 1
Osoby starsze	29 Liczba osób w wieku emerytalnym korzystających z pomocy społecznej	318	347	361
	30 Dom Pomocy Społecznej	1	1	1
	31 Dzienny Dom Pomocy (gminy)	(0) 0	(0) 0	(0) 0
	32 Klub Seniora	bd.	bd.	0
	33 Uniwersytet III wieku	bd.	bd.	1
	Zasoby instytucjonalne OPS	34 Liczba pracowników socjalnych zatrudnionych w OPS / PCPR	39 / 3	36 / 3
35 Liczba mieszkańców przypadająca na 1 pracownika socjalnego zatrudnionego w OPS		1 914	2 061	1 946
36 Wysokość środków (w zł) niezbędnych na realizację zadań z zakresu pomocy społecznej - gminy / powiat		37 395 286 / 5 404 731	40 067 739 / 5 239 097	40 445 426 / 6 131 609
37 Wysokość środków (w zł) na prowadzenie i utrzymanie OPS / PCPR		4 865 005 / 658 529	5 108 245 / 722 763	5 111 263 / 660 987
38 Liczba projektów systemowych realizowanych w powiecie (gminy)		(10) 3	(7) 1	(2) 1

POWIAT:

NOWODORSKI

Gminy:

wiejska Czosnów, wiejska Leoncin, miejsko-wiejska Nasielsk, miejska Nowy Dwór Mazowiecki, wiejska Pomiechówek, miejsko-wiejska Zakroczym

Powierzchnia:

695 km²

70

Lp.	Opis danych z oceny	Liczba/kwota - w zależności od opisywanej kategorii		
		2010	2011	2012
Dane ogólne	1 Liczba mieszkańców, w tym: mężczyźni / kobiety	77 739 37 943 / 39 796	78 053 38 121 / 39 932	78 179 38 199 / 39 980
	2 Liczba mieszkańców / zmiana w procentach w stosunku do lat poprzednich	bd.	+0,4%	+0,16%
	3 Liczba osób / rodzin korzystająca ze świadczeń pomocy społecznej bez względu na rodzaj świadczeń	313 / 210	247 / 188	347 / 181
Bezrobocie	4 Liczba osób bezrobotnych / bezrobotnych długotwale	3 467 / 1 368	3 713 / 1 713	3 705 / 1 754
	5 Liczba osób bezrobotnych - zmiana w procentach w stosunku do roku poprzedniego	bd.	+7,1%	-0,22%
	6 Liczba rodzin korzystających z pomocy społecznej z powodu bezrobocia	1 194	1 192	1 278
	7 Centrum Integracji Społecznej	0	0	bd.
	8 Klub Integracji Społecznej	0	0	0
	9 Zakład Aktywności Zawodowej	0	0	bd.
	10 Spółdzielnia Socjalna	bd.	bd.	0
Ubóstwo	11 Liczba rodzin korzystających z pomocy społecznej z powodu ubóstwa	1 174	1 247	1 211
	12 Liczba rodzin korzystających z pomocy społecznej z powodu bezdomności	99	103	82
	13 Noclegownie, schroniska i domy dla bezdomnych (gminy)	(0) 0	(1) 0	(1) 0
Niepełnosprawność	14 Liczba rodzin korzystających z pomocy społecznej z powodu niepełnosprawności - gminy / powiat	866 / 0	898 / 0	896 / 0
	15 Liczba osób korzystających z usług specjalistycznych dla osób z zaburzeniami psychicznymi - gminy / powiat	37 / 0	37 / 0	36 / 36
	16 Środowiskowy Dom Samopomocy	0	0	0
	17 Warsztat Terapii Zajęciowej	2	2	2

Źródło: Dane pochodzą z formularzy Oceny zasobów pomocy społecznej zebranych od OPS i PCPR z terenu województwa mazowieckiego przy wykorzystaniu systemu SAC

Lp.	Opis danych z oceny	Liczba/kwota - w zależności od opisywanej kategorii		
		2010	2011	2012
Rodzina i piecza zastępcza	18 Liczba rodzin korzystających z pomocy społecznej z powodu bezradności w sprawach opiekuńczo-wychowawczych - gminy / powiat	623 / 0	470 / 0	441 / 1
	19 Liczba rodzin korzystających z pomocy społecznej z powodu potrzeby ochrony macierzyństwa (w tym wielodzietności)	221 (114)	197 (107)	223 (141)
	20 Liczba rodzin (ofiary przemocy) / osób (sprawy przemocy) korzystających z pomocy społecznej z powodu przemocy w rodzinie - gminy / powiat	15 / 5 0 / 25	18 / 89 0 / 30	25 / 35 35 / 7
	21 Liczba osób, którym przyznano świadczenie w postaci posiłku (w tym dzieci)	1 253 (1 070)	1 376 (1 185)	1 366 (1 093)
	22 Liczba asystentów rodziny	-	0	5
	23 Liczba rodzin zastępczych	89	106	106
	24 Liczba rodzin objętych pracą socjalną gminy / powiat	2 627 / 3	2 180 / 0	2 060 / 0
	25 Placówka Opiekuńczo-Wychowawcze	bd.	bd.	2
	26 Rodzinny Dom Pomocy	1	1	1
	27 Mieszkanie chronione (gminy)	(0) 0	(0) 0	(0) 0
	28 Jednostka poradnictwa specjalistycznego (gminy)	(0) 0	(0) 1	(0) 1
Osoby starsze	29 Liczba osób w wieku emerytalnym korzystających z pomocy społecznej	56	49	47
	30 Dom Pomocy Społecznej	1	1	2
	31 Dzienny Dom Pomocy (gminy)	(2) 0	(2) 0	(2) 0
	32 Klub Seniora	bd.	bd.	1
	33 Uniwersytet III wieku	bd.	bd.	1
	Zasoby instytucjonalne OPS	34 Liczba pracowników socjalnych zatrudnionych w OPS / PCPR	38 / 7	39 / 7
35 Liczba mieszkańców przypadająca na 1 pracownika socjalnego zatrudnionego w OPS		2 046	2 001	1 954
36 Wysokość środków (w zł) niezbędnych na realizację zadań z zakresu pomocy społecznej - gminy / powiat		34 503 039 / 4 728 676	34 398 227 / 6 013 534	34 705 613 / 8 844 734
37 Wysokość środków (w zł) na prowadzenie i utrzymanie OPS / PCPR		5 488 722 / 609 000	5 857 719 / 494 000	6 216 911 / 2 927 578
38 Liczba projektów systemowych realizowanych w powiecie (gminy)		(6) 1	(6) 1	(6) 1

Ocena zasobów pomocy społecznej za 2012 rok - POWIAT NOWODORSKI

POWIAT: OSTROLECKI

Gminy: wiejska Baranowo, wiejska Czarnia, wiejska Czerwin, wiejska Goworowo, wiejska Kadzidło, wiejska Lelis, wiejska Łyse, miejsko-wiejska Myszyniec, wiejska Olszewo-Borki, wiejska Rzekuń, wiejska Troszyn

Powierzchnia: 2 097 km²

Lp.	Opis danych z oceny	Liczba/kwota - w zależności od opisywanej kategorii		
		2010	2011	2012
Dane ogólne	1 Liczba mieszkańców, w tym: mężczyźni / kobiety	87 510 44 423 / 43 087	87 623 44 465 / 43 158	88 603 44 630 / 43 973
	2 Liczba mieszkańców / zmiana w procentach w stosunku do lat poprzednich	bd.	+0,13%	+1,12%
	3 Liczba osób / rodzin korzystająca ze świadczeń pomocy społecznej bez względu na rodzaj świadczeń	164 / 95	176 / 97	179 / 100
Bezrobocie	4 Liczba osób bezrobotnych / bezrobotnych długotrwale	5 496 / 2 530	5 790 / 3 232	6 084 / 3 646
	5 Liczba osób bezrobotnych - zmiana w procentach w stosunku do roku poprzedniego	bd.	+5,35%	+5,08%
	6 Liczba rodzin korzystających z pomocy społecznej z powodu bezrobocia	1 224	1 222	1 228
	7 Centrum Integracji Społecznej	0	0	0
	8 Klub Integracji Społecznej	0	0	0
	9 Zakład Aktywności Zawodowej	0	0	0
	10 Spółdzielnia Socjalna	bd.	bd.	0
	11 Liczba rodzin korzystających z pomocy społecznej z powodu ubóstwa	2 906	2 591	2 506
	12 Liczba rodzin korzystających z pomocy społecznej z powodu bezdomności	22	21	34
	13 Noclegownie, schroniska i domy dla bezdomnych (gminy)	(0) 0	(0) 0	(0) 0
Niepełnosprawność	14 Liczba rodzin korzystających z pomocy społecznej z powodu niepełnosprawności - gminy / powiat	598 / 0	578 / 0	596 / 0
	15 Liczba osób korzystających z usług specjalistycznych dla osób z zaburzeniami psychicznymi - gminy / powiat	29 / 0	29 / 0	27 / 27
	16 Środowiskowy Dom Samopomocy	1	1	3
	17 Warsztat Terapii Zajęciowej	1	1	1

Źródło: Dane pochodzą z formularzy Oceny zasobów pomocy społecznej zebranych od OPS i PCPR z terenu województwa mazowieckiego przy wykorzystaniu systemu SAC

Lp.	Opis danych z oceny	Liczba/kwota - w zależności od opisywanej kategorii			
		2010	2011	2012	
Rodzina zastępcza i piecza zastępcza	18 Liczba rodzin korzystających z pomocy społecznej z powodu bezradności w sprawach opiekuńczo-wychowawczych - gminy / powiat	1 072 / 0	1 073 / 0	1 182 / 0	
	19 Liczba rodzin korzystających z pomocy społecznej z powodu potrzeby ochrony macierzyństwa (w tym wielodzietności)	454 (423)	567 (538)	432 (407)	
	20 Liczba rodzin (ofiary przemocy) / osób (sprawy przemocy) korzystających z pomocy społecznej z powodu przemocy w rodzinie - gminy / powiat	15 / 22 0 / 0	32 / 28 0 / 0	59 / 72 0 / 0	
	21 Liczba osób, którym przyznano świadczenie w postaci posiłku (w tym dzieci)	4 842 (4 740)	4 655 (4 603)	4 379 (4 287)	
	22 Liczba asystentów rodziny	-	0	1	
	23 Liczba rodzin zastępczych	bd.	bd.	62	
	24 Liczba rodzin objętych pracą socjalną gminy / powiat	1 109 / 0	1 355 / 0	1 564 / 0	
	25 Placówka Opiekuńczo-Wychowawcze	bd.	bd.	2	
	26 Rodzinny Dom Pomocy	0	0	0	
	27 Mieszkanie chronione (gminy)	(0) 0	(0) 0	(0) 0	
	28 Jednostka poradnictwa specjalistycznego (gminy)	(0) 1	(0) 1	(0) 1	
	Osoby starsze	29 Liczba osób w wieku emerytalnym korzystających z pomocy społecznej	1	1	1
		30 Dom Pomocy Społecznej	0	0	0
		31 Dzienny Dom Pomocy (gminy)	(0) 0	(0) 0	(0) 0
		32 Klub Seniora	bd.	bd.	0
33 Uniwersytet III wieku		bd.	bd.	0	
Zasoby instytucjonalne OPS		34 Liczba pracowników socjalnych zatrudnionych w OPS / PCPR	44 / 4	42 / 3	45 / 2
	35 Liczba mieszkańców przypadająca na 1 pracownika socjalnego zatrudnionego w OPS	1 989	2 086	1 969	
	36 Wysokość środków (w zł) niezbędnych na realizację zadań z zakresu pomocy społecznej - gminy / powiat	36 739 097 / 3 636 767	39 571 510 / 4 144 515	43 299 080 / 4 675 102	
	37 Wysokość środków (w zł) na prowadzenie i utrzymanie OPS / PCPR	5 141 140 / 803 653	5 210 229 / 744 983	5 546 905 / 739 681	
	38 Liczba projektów systemowych realizowanych w powiecie (gminy)	(7) 1	(4) 1	(4) 1	

POWIAT: M. OSTROŁĘKA
Gminy: miejska M. Ostrołęka
Powierzchnia: 29 km²

72

Lp.	Opis danych z oceny	Liczba/kwota - w zależności od opisywanej kategorii			
		2010	2011	2012	
Dane ogólne	1 Liczba mieszkańców, w tym: mężczyźni / kobiety	53 390 25 566 / 27 824	53 148 25 440 / 27 708	52 877 25 282 / 27 595	
	2 Liczba mieszkańców / zmiana w procentach w stosunku do lat poprzednich	bd.	-0,45%	-0,51%	
	3 Liczba osób / rodzin korzystająca ze świadczeń pomocy społecznej bez względu na rodzaj świadczeń	2 937 / 1 969	3 016 / 2 034	2 936 / 2 028	
Bezrobocie	4 Liczba osób bezrobotnych / bezrobotnych długotrwale	3 909 / 2 074	3 967 / 2 298	4 007 / 2 438	
	5 Liczba osób bezrobotnych - zmiana w procentach w stosunku do roku poprzedniego	bd.	+1,48%	+1,01%	
	6 Liczba rodzin korzystających z pomocy społecznej z powodu bezrobocia	1 207	1 283	1 306	
	7 Centrum Integracji Społecznej	0	0	0	
	8 Klub Integracji Społecznej	0	1	1	
	9 Zakład Aktywności Zawodowej	0	0	0	
	10 Spółdzielnia Socjalna	bd.	bd.	0	
	Ubóstwo	11 Liczba rodzin korzystających z pomocy społecznej z powodu ubóstwa	1 282	1 317	1 348
		12 Liczba rodzin korzystających z pomocy społecznej z powodu bezdomności	62	74	73
		13 Noclegownie, schroniska i domy dla bezdomnych (gminy)	(2) 2	(2) 2	() 2
Niepełnosprawność	14 Liczba rodzin korzystających z pomocy społecznej z powodu niepełnosprawności - gminy / powiat	666 / 666	651 / 651	678 / 678	
	15 Liczba osób korzystających z usług specjalistycznych dla osób z zaburzeniami psychicznymi - gminy / powiat	25 / 25	22 / 22	17 / 17	
	16 Środowiskowy Dom Samopomocy	2	2	2	
	17 Warsztat Terapii Zajęciowej	1	1	1	

Źródło: Dane pochodzą z formularzy Oceny zasobów pomocy społecznej zebranych od OPS i PCPR z terenu województwa mazowieckiego przy wykorzystaniu systemu SAC

Lp.	Opis danych z oceny	Liczba/kwota - w zależności od opisywanej kategorii			
		2010	2011	2012	
Rodzina i piecza zastępcza	18 Liczba rodzin korzystających z pomocy społecznej z powodu bezradności w sprawach opiekuńczo-wychowawczych - gminy / powiat	410 / 410	415 / 415	414 / 414	
	19 Liczba rodzin korzystających z pomocy społecznej z powodu potrzeby ochrony macierzyństwa (w tym wielodzietności)	217 (50)	244 (47)	238 (52)	
	20 Liczba rodzin (ofiary przemocy) / osób (sprawcy przemocy) korzystających z pomocy społecznej z powodu przemocy w rodzinie - gminy / powiat	76 / 76 76 / 76	34 / 34 34 / 34	46 / 46 46 / 46	
	21 Liczba osób, którym przyznano świadczenie w postaci posiłku (w tym dzieci)	1 212 (934)	1 316 (987)	1 266 (926)	
	22 Liczba asystentów rodziny	-	0	3	
	23 Liczba rodzin zastępczych	43	51	43	
	24 Liczba rodzin objętych pracą socjalną gminy / powiat	1 044 / 1 044	924 / 924	1 418 / 1 418	
	25 Placówka Opiekuńczo-Wychowawcze	bd.	bd.	1	
	26 Rodzinny Dom Pomocy	0	0	0	
	27 Mieszkanie chronione (gminy)	() 2	() 2	() 2	
	28 Jednostka poradnictwa specjalistycznego (gminy)	() 0	() 1	() 1	
	Osoby starsze	29 Liczba osób w wieku emerytalnym korzystających z pomocy społecznej	148	153	179
		30 Dom Pomocy Społecznej	2	2	2
		31 Dzienny Dom Pomocy (gminy)	() 0	() 0	() 0
32 Klub Seniora		bd.	bd.	3	
33 Uniwersytet III wieku		bd.	bd.	0	
Zasoby instytucjonalne OPS		34 Liczba pracowników socjalnych zatrudnionych w OPS / PCPR	27 / 27	26 / 26	26 / 26
	35 Liczba mieszkańców przypadająca na 1 pracownika socjalnego zatrudnionego w OPS	1 977	2 044	2 034	
	36 Wysokość środków (w zł) niezbędnych na realizację zadań z zakresu pomocy społecznej - gminy / powiat	37 939 762 / 37 939 762	38 335 894 / 38 335 894	39 801 959 / 39 801 959	
	37 Wysokość środków (w zł) na prowadzenie i utrzymanie OPS / PCPR	3 624 222 / 3 624 222	3 515 808 / 3 515 808	3 883 071 / 3 883 071	
	38 Liczba projektów systemowych realizowanych w powiecie (gminy)	(1) 1	(1) 1	(1) 1	

POWIAT: OSTROWSKI

Gminy: wiejska Andrzejewo, wiejska Boguty-Pianki, miejsko-wiejska Brok, wiejska Małkinia Górna, wiejska Nur, miejska Ostrów Mazowiecka, wiejska Ostrów Mazowiecka, wiejska Stary Lubotyń, wiejska Szulborze Wielkie, wiejska Wąsewo, wiejska Zaręby Kościelne

Powierzchnia: 1 218 km²

Lp.	Opis danych z oceny	Liczba/kwota - w zależności od opisywanej kategorii		
		2010	2011	2012
Dane ogólne	1 Liczba mieszkańców, w tym: mężczyźni / kobiety	75 381 37 253 / 38 128	75 081 37 177 / 37 904	74 884 37 063 / 37 821
	2 Liczba mieszkańców / zmiana w procentach w stosunku do lat poprzednich	bd.	-0,4%	-0,26%
	3 Liczba osób / rodzin korzystająca ze świadczeń pomocy społecznej bez względu na rodzaj świadczeń	177 / 107	168 / 111	148 / 97
Bezrobocie	4 Liczba osób bezrobotnych / bezrobotnych długotwale	4 774 / 2 650	4 948 / 3 018	5 303 / 3 072
	5 Liczba osób bezrobotnych - zmiana w procentach w stosunku do roku poprzedniego	bd.	+3,64%	+7,17%
	6 Liczba rodzin korzystających z pomocy społecznej z powodu bezrobocia	1 565	1 283	1 214
	7 Centrum Integracji Społecznej	0	0	0
	8 Klub Integracji Społecznej	0	0	0
	9 Zakład Aktywności Zawodowej	0	0	0
	10 Spółdzielnia Socjalna	bd.	bd.	1
Ubóstwo	11 Liczba rodzin korzystających z pomocy społecznej z powodu ubóstwa	2 058	1 721	1 655
	12 Liczba rodzin korzystających z pomocy społecznej z powodu bezdomności	8	9	10
	13 Noclegownie, schroniska i domy dla bezdomnych (gminy)	(0) 0	(0) 0	(0) 0
Niepełnosprawność	14 Liczba rodzin korzystających z pomocy społecznej z powodu niepełnosprawności - gminy / powiat	857 / 0	762 / 0	780 / 0
	15 Liczba osób korzystających z usług specjalistycznych dla osób z zaburzeniami psychicznymi - gminy / powiat	13 / 0	16 / 0	20 / 20
	16 Środowiskowy Dom Samopomocy	1	1	1
	17 Warsztat Terapii Zajęciowej	0	0	0

Źródło: Dane pochodzą z formularzy Oceny zasobów pomocy społecznej zebranych od OPS i PCPR z terenu województwa mazowieckiego przy wykorzystaniu systemu SAC

Lp.	Opis danych z oceny	Liczba/kwota - w zależności od opisywanej kategorii		
		2010	2011	2012
Rodzina i piecza zastępcza	18 Liczba rodzin korzystających z pomocy społecznej z powodu bezradności w sprawach opiekuńczo-wychowawczych - gminy / powiat	566 / 0	605 / 0	586 / 0
	19 Liczba rodzin korzystających z pomocy społecznej z powodu potrzeby ochrony macierzyństwa (w tym wielodzietności)	287 (167)	254 (202)	273 (209)
	20 Liczba rodzin (ofiary przemocy) / osób (sprawy przemocy) korzystających z pomocy społecznej z powodu przemocy w rodzinie - gminy / powiat	32 / 0 0 / 0	67 / 0 0 / 0	131 / 78 0 / 0
	21 Liczba osób, którym przyznano świadczenie w postaci posiłku (w tym dzieci)	1 978 (1 973)	1 995 (1 989)	2 119 (2 097)
	22 Liczba asystentów rodziny	-	0	1
	23 Liczba rodzin zastępczych	62	60	55
	24 Liczba rodzin objętych pracą socjalną gminy / powiat	502 / 45	720 / 51	1 330 / 52
	25 Placówka Opiekuńczo-Wychowawcze	bd.	bd.	0
	26 Rodzinny Dom Pomocy	0	0	0
	27 Mieszkanie chronione (gminy)	(0) 0	(2) 1	(2) 1
	28 Jednostka poradnictwa specjalistycznego (gminy)	(0) 1	(0) 1	(0) 1
Osoby starsze	29 Liczba osób w wieku emerytalnym korzystających z pomocy społecznej	0	0	0
	30 Dom Pomocy Społecznej	0	0	0
	31 Dzienny Dom Pomocy (gminy)	(0) 0	(0) 0	(0) 0
	32 Klub Seniora	bd.	bd.	0
	33 Uniwersytet III wieku	bd.	bd.	1
	Zasoby instytucjonalne OPS	34 Liczba pracowników socjalnych zatrudnionych w OPS / PCPR	30 / 2	30 / 3
35 Liczba mieszkańców przypadająca na 1 pracownika socjalnego zatrudnionego w OPS		2 513	2 503	2 269
36 Wysokość środków (w zł) niezbędnych na realizację zadań z zakresu pomocy społecznej - gminy / powiat		34 713 689 / 2 540 124	36 810 411 / 2 763 718	40 510 893 / 3 320 601
37 Wysokość środków (w zł) na prowadzenie i utrzymanie OPS / PCPR		20 432 649 / 495 162	21 283 128 / 618 343	22 722 358 / 849 983
38 Liczba projektów systemowych realizowanych w powiecie (gminy)		(5) 1	(11) 1	(14) 1

POWIAT: OTWOCKI

Gminy: wiejska Celestynów, miejska Józefów, miejsko-wiejska Karczew, wiejska Kolbiel, wiejska Osieck, miejska Otwock, wiejska Sobienie-Jeziory, wiejska Wiązowna

Powierzchnia: 616 km²

Lp.	Opis danych z oceny	Liczba/kwota - w zależności od opisywanej kategorii			
		2010	2011	2012	
Dane ogólne	1 Liczba mieszkańców, w tym: mężczyźni / kobiety	120 300 57 589 / 62 711	121 191 58 010 / 63 181	121 611 58 179 / 63 432	
	2 Liczba mieszkańców / zmiana w procentach w stosunku do lat poprzednich	bd.	+0,74%	+0,35%	
	3 Liczba osób / rodzin korzystająca ze świadczeń pomocy społecznej bez względu na rodzaj świadczeń	174 / 149	175 / 148	186 / 155	
Bezrobocie	4 Liczba osób bezrobotnych / bezrobotnych długotwale	3 605 / 1 264	3 778 / 1 342	4 424 / 1 604	
	5 Liczba osób bezrobotnych - zmiana w procentach w stosunku do roku poprzedniego	bd.	+4,8%	+17,1%	
	6 Liczba rodzin korzystających z pomocy społecznej z powodu bezrobocia	895	899	1 063	
	7 Centrum Integracji Społecznej	0	0	0	
	8 Klub Integracji Społecznej	0	1	1	
	9 Zakład Aktywności Zawodowej	0	0	0	
	10 Spółdzielnia Socjalna	bd.	bd.	1	
	Ubóstwo	11 Liczba rodzin korzystających z pomocy społecznej z powodu ubóstwa	1 444	1 502	1 604
		12 Liczba rodzin korzystających z pomocy społecznej z powodu bezdomności	71	64	63
		13 Noclegownie, schroniska i domy dla bezdomnych (gminy)	(0) 0	(0) 0	(0) 0
Niepełnosprawność	14 Liczba rodzin korzystających z pomocy społecznej z powodu niepełnosprawności - gminy / powiat	937 / 0	902 / 0	914 / 0	
	15 Liczba osób korzystających z usług specjalistycznych dla osób z zaburzeniami psychicznymi - gminy / powiat	14 / 0	14 / 0	17 / 17	
	16 Środowiskowy Dom Samopomocy	1	1	3	
	17 Warsztat Terapii Zajęciowej	3	3	3	

Źródło: Dane pochodzą z formularzy Oceny zasobów pomocy społecznej zebranych od OPS i PCPR z terenu województwa mazowieckiego przy wykorzystaniu systemu SAC

Lp.	Opis danych z oceny	Liczba/kwota - w zależności od opisywanej kategorii			
		2010	2011	2012	
Rodzina i piecza zastępcza	18 Liczba rodzin korzystających z pomocy społecznej z powodu bezradności w sprawach opiekuńczo-wychowawczych - gminy / powiat	338 / 0	279 / 0	256 / 0	
	19 Liczba rodzin korzystających z pomocy społecznej z powodu potrzeby ochrony macierzyństwa (w tym wielodzietności)	247 (85)	280 (112)	322 (129)	
	20 Liczba rodzin (ofiary przemocy) / osób (sprawy przemocy) korzystających z pomocy społecznej z powodu przemocy w rodzinie - gminy / powiat	44 / 2 0 / 0	41 / 0 0 / 0	40 / 1 0 / 0	
	21 Liczba osób, którym przyznano świadczenie w postaci posiłku (w tym dzieci)	1 217 (1 087)	1 255 (1 151)	1 368 (1 247)	
	22 Liczba asystentów rodziny	-	8	6	
	23 Liczba rodzin zastępczych	75	76	79	
	24 Liczba rodzin objętych pracą socjalną gminy / powiat	1 915 / 149	1 660 / 148	1 773 / 3	
	25 Placówka Opiekuńczo-Wychowawcze	bd.	bd.	5	
	26 Rodzinny Dom Pomocy	0	0	0	
	27 Mieszkanie chronione (gminy)	(0) 1	(0) 1	(0) 1	
	28 Jednostka poradnictwa specjalistycznego (gminy)	(0) 0	(0) 0	(0) 1	
	Osoby starsze	29 Liczba osób w wieku emerytalnym korzystających z pomocy społecznej	78	78	73
		30 Dom Pomocy Społecznej	4	4	5
		31 Dzienny Dom Pomocy (gminy)	(0) 0	(0) 0	(0) 0
		32 Klub Seniora	bd.	bd.	0
33 Uniwersytet III wieku		bd.	bd.	2	
Zasoby instytucjonalne OPS		34 Liczba pracowników socjalnych zatrudnionych w OPS / PCPR	45 / 3	54 / 3	55 / 2
	35 Liczba mieszkańców przypadająca na 1 pracownika socjalnego zatrudnionego w OPS	2 673	2 244	2 211	
	36 Wysokość środków (w zł) niezbędnych na realizację zadań z zakresu pomocy społecznej - gminy / powiat	37 209 443 / 14 199 893	37 596 534 / 14 445 903	40 223 214 / 13 903 006	
	37 Wysokość środków (w zł) na prowadzenie i utrzymanie OPS / PCPR	5 000 398 / 1 390 000	5 597 182 / 1 394 000	6 401 806 / 1 455 172	
	38 Liczba projektów systemowych realizowanych w powiecie (gminy)	(10) 1	(12) 2	(13) 3	

POWIAT:

PIASECZYŃSKI

Gminy:

miejsko-wiejska Góra Kalwaria, miejsko-wiejska Konstancin-Jeziorna, wiejska Lesznowola, miejsko-wiejska Piaseczno, wiejska Prażmów, miejsko-wiejska Tarczyn

Powierzchnia:

621 km²

75

Lp.	Opis danych z oceny	Liczba/kwota - w zależności od opisywanej kategorii		
		2010	2011	2012
Dane ogólne	1 Liczba mieszkańców, w tym: mężczyźni / kobiety	163 059 78 010 / 85 049	166 189 79 473 / 86 716	167 543 80 121 / 87 422
	2 Liczba mieszkańców / zmiana w procentach w stosunku do lat poprzednich	bd.	+1,92%	+0,81%
	3 Liczba osób / rodzin korzystająca ze świadczeń pomocy społecznej bez względu na rodzaj świadczeń	2 937 / 1 924	3 016 / 1 644	2 936 / 1 753
Bezrobocie	4 Liczba osób bezrobotnych / bezrobotnych długotrwale	5 015 / 1 739	4 935 / 2 140	5 941 / 2 547
	5 Liczba osób bezrobotnych - zmiana w procentach w stosunku do roku poprzedniego	bd.	-1,6%	+20,39%
	6 Liczba rodzin korzystających z pomocy społecznej z powodu bezrobocia	1 017	1 010	1 121
	7 Centrum Integracji Społecznej	0	0	0
	8 Klub Integracji Społecznej	0	0	0
	9 Zakład Aktywności Zawodowej	0	0	0
	10 Spółdzielnia Socjalna	bd.	bd.	1
Ubóstwo	11 Liczba rodzin korzystających z pomocy społecznej z powodu ubóstwa	1 317	1 189	1 286
	12 Liczba rodzin korzystających z pomocy społecznej z powodu bezdomności	78	75	83
	13 Noclegownie, schroniska i domy dla bezdomnych (gminy)	(0) 0	(0) 0	(0) 0
Niepełnosprawność	14 Liczba rodzin korzystających z pomocy społecznej z powodu niepełnosprawności - gminy / powiat	804 / 1 441	772 / 1 341	700 / 1 681
	15 Liczba osób korzystających z usług specjalistycznych dla osób z zaburzeniami psychicznymi - gminy / powiat	18 / 0	21 / 0	17 / 17
	16 Środowiskowy Dom Samopomocy	0	0	0
	17 Warsztat Terapii Zajęciowej	1	1	1

Źródło: Dane pochodzą z formularzy Oceny zasobów pomocy społecznej zebranych od OPS i PCPR z terenu województwa mazowieckiego przy wykorzystaniu systemu SAC

Lp.	Opis danych z oceny	Liczba/kwota - w zależności od opisywanej kategorii		
		2010	2011	2012
Rodzina i piecza zastępcza	18 Liczba rodzin korzystających z pomocy społecznej z powodu bezradności w sprawach opiekuńczo-wychowawczych - gminy / powiat	709 / 619	736 / 640	468 / 696
	19 Liczba rodzin korzystających z pomocy społecznej z powodu potrzeby ochrony macierzyństwa (w tym wielodzietności)	249 (91)	224 (101)	242 (104)
	20 Liczba rodzin (ofiary przemocy) / osób (sprawy przemocy) korzystających z pomocy społecznej z powodu przemocy w rodzinie - gminy / powiat	26 / 19 12 / 0	19 / 32 34 / 0	32 / 23 29 / 8
	21 Liczba osób, którym przyznano świadczenie w postaci posiłku (w tym dzieci)	1 230 (985)	1 303 (1 028)	1 392 (1 047)
	22 Liczba asystentów rodziny	-	0	7
	23 Liczba rodzin zastępczych	164	167	199
	24 Liczba rodzin objętych pracą socjalną gminy / powiat	1 580 / 341	2 304 / 390	2 474 / 63
	25 Placówka Opiekuńczo-Wychowawcze	bd.	bd.	1
	26 Rodzinny Dom Pomocy	0	0	0
	27 Mieszkanie chronione (gminy)	(0) 1	(0) 1	(0) 3
Osoby starsze	28 Jednostka poradnictwa specjalistycznego (gminy)	(0) 0	(1) 0	(1) 0
	29 Liczba osób w wieku emerytalnym korzystających z pomocy społecznej	148	153	179
	30 Dom Pomocy Społecznej	4	4	5
	31 Dzienny Dom Pomocy (gminy)	(0) 0	(0) 0	(0) 0
	32 Klub Seniora	bd.	bd.	0
	33 Uniwersytet III wieku	bd.	bd.	3
	34 Liczba pracowników socjalnych zatrudnionych w OPS / PCPR	44 / 2	48 / 3	48 / 3
Zasoby instytucjonalne OPS	35 Liczba mieszkańców przypadająca na 1 pracownika socjalnego zatrudnionego w OPS	3 706	3 462	3 490
	36 Wysokość środków (w zł) niezbędnych na realizację zadań z zakresu pomocy społecznej - gminy / powiat	105 718 752 / 37 717 647	42 580 478 / 42 053 779	46 114 362 / 38 163 442
	37 Wysokość środków (w zł) na prowadzenie i utrzymanie OPS / PCPR	12 105 852 / 958 231	11 690 906 / 1 015 398	12 758 640 / 1 017 453
	38 Liczba projektów systemowych realizowanych w powiecie (gminy)	(5) 1	(6) 1	(5) 1

Ocena zasobów pomocy społecznej za 2012 rok - POWIAT PIASECZYŃSKI

POWIAT: M. PŁOCK
Gminy: miejska M. Płock
Powierzchnia: 88 km²

76

Lp.	Opis danych z oceny	Liczba/kwota - w zależności od opisywanej kategorii			
		2010	2011	2012	
Dane ogólne	1 Liczba mieszkańców, w tym: mężczyźni / kobiety	126 061 59 834 / 66 227	124 318 58 889 / 65 429	124 048 58 753 / 65 295	
	2 Liczba mieszkańców / zmiana w procentach w stosunku do lat poprzednich	bd.	-1,38%	-0,22%	
	3 Liczba osób / rodzin korzystająca ze świadczeń pomocy społecznej bez względu na rodzaj świadczeń	8 138 / 5 708	8 197 / 5 687	8 151 / 5 639	
Bezrobocie	4 Liczba osób bezrobotnych / bezrobotnych długotrwale	7 207 / 3 427	7 698 / 4 140	8 258 / 4 424	
	5 Liczba osób bezrobotnych - zmiana w procentach w stosunku do roku poprzedniego	bd.	+6,81%	+7,27%	
	6 Liczba rodzin korzystających z pomocy społecznej z powodu bezrobocia	2 810	3 012	2 973	
	7 Centrum Integracji Społecznej	2	2	2	
	8 Klub Integracji Społecznej	1	1	0	
	9 Zakład Aktywności Zawodowej	bd.	bd.	1	
	10 Spółdzielnia Socjalna	bd.	bd.	bd.	
	Ubóstwo	11 Liczba rodzin korzystających z pomocy społecznej z powodu ubóstwa	2 330	2 677	2 500
		12 Liczba rodzin korzystających z pomocy społecznej z powodu bezdomności	149	109	140
		13 Noclegownie, schroniska i domy dla bezdomnych (gminy)	(0) 0	(3) 3	() 3
Niepełnosprawność	14 Liczba rodzin korzystających z pomocy społecznej z powodu niepełnosprawności - gminy / powiat	1 531 / 1 531	1 548 / 1 548	1 584 / 1 584	
	15 Liczba osób korzystających z usług specjalistycznych dla osób z zaburzeniami psychicznymi - gminy / powiat	40 / 40	41 / 41	40 / 40	
	16 Środowiskowy Dom Samopomocy	2	2	2	
	17 Warsztat Terapii Zajęciowej	6	6	6	

Źródło: Dane pochodzą z formularzy Oceny zasobów pomocy społecznej zebranych od OPS i PCPR z terenu województwa mazowieckiego przy wykorzystaniu systemu SAC

Lp.	Opis danych z oceny	Liczba/kwota - w zależności od opisywanej kategorii			
		2010	2011	2012	
Rodzina i piecza zastępcza	18 Liczba rodzin korzystających z pomocy społecznej z powodu bezradności w sprawach opiekuńczo-wychowawczych - gminy / powiat	580 / 580	568 / 568	632 / 632	
	19 Liczba rodzin korzystających z pomocy społecznej z powodu potrzeby ochrony macierzyństwa (w tym wielodzietności)	25 (16)	36 (18)	46 (30)	
	20 Liczba rodzin (ofiary przemocy) / osób (sprawcy przemocy) korzystających z pomocy społecznej z powodu przemocy w rodzinie - gminy / powiat	12 / 234 12 / 234	14 / 275 14 / 275	22 / 189 22 / 189	
	21 Liczba osób, którym przyznano świadczenie w postaci posiłku (w tym dzieci)	1 835 (1 145)	1 980 (1 434)	2 241 (1 388)	
	22 Liczba asystentów rodziny	-	0	7	
	23 Liczba rodzin zastępczych	169	170	143	
	24 Liczba rodzin objętych pracą socjalną gminy / powiat	5 708 / 5 708	5 523 / 5 523	5 611 / 5 611	
	25 Placówka Opiekuńczo-Wychowawcze	bd.	bd.	4	
	26 Rodzinny Dom Pomocy	0	0	0	
	27 Mieszkanie chronione (gminy)	() 7	() 7	() 7	
	28 Jednostka poradnictwa specjalistycznego (gminy)	() 0	() 0	() 0	
	Osoby starsze	29 Liczba osób w wieku emerytalnym korzystających z pomocy społecznej	2 303	2 183	2 324
		30 Dom Pomocy Społecznej	1	1	2
		31 Dzienny Dom Pomocy (gminy)	() 3	() 0	() 0
32 Klub Seniora		bd.	bd.	1	
33 Uniwersytet III wieku		bd.	bd.	1	
Zasoby instytucjonalne OPS		34 Liczba pracowników socjalnych zatrudnionych w OPS / PCPR	84 / 84	82 / 82	83 / 83
	35 Liczba mieszkańców przypadająca na 1 pracownika socjalnego zatrudnionego w OPS	1 501	1 516	1 495	
	36 Wysokość środków (w zł) niezbędnych na realizację zadań z zakresu pomocy społecznej - gminy / powiat	58 518 222 / 58 518 222	60 349 972 / 60 349 972	60 453 811 / 60 453 811	
	37 Wysokość środków (w zł) na prowadzenie i utrzymanie OPS / PCPR	8 077 794 / 8 077 794	8 701 013 / 8 701 013	9 637 766 / 9 637 766	
	38 Liczba projektów systemowych realizowanych w powiecie (gminy)	(3) 3	(2) 2	(2) 2	

Ocena zasobów pomocy społecznej za 2012 rok - POWIAT M. PŁOCK

POWIAT: PŁOCKI

Gminy:

wiejska Stara Biała, wiejska Bielsk, wiejska Bodzanów, wiejska Brudzeń Duży, wiejska Bulkowo, miejsko-wiejska Drobin, miejsko-wiejska Gąbin, wiejska Łąck, wiejska Mała Wieś, wiejska Nowy Duninów, wiejska Radzanowo, wiejska Słubice, wiejska Słupno, wiejska Staroźreby, miejsko-wiejska Wyszogród

Powierzchnia: 1 796 km²

Lp.	Opis danych z oceny	Liczba/kwota - w zależności od opisywanej kategorii		
		2010	2011	2012
Dane ogólne	1 Liczba mieszkańców, w tym: mężczyźni / kobiety	110 157 54 767 / 55 390	110 415 54 886 / 55 529	110 591 55 005 / 55 586
	2 Liczba mieszkańców / zmiana w procentach w stosunku do lat poprzednich	bd.	+0,23%	+0,16%
	3 Liczba osób / rodzin korzystająca ze świadczeń pomocy społecznej bez względu na rodzaj świadczeń	243 / 181	246 / 171	144 / 95
Bezrobocie	4 Liczba osób bezrobotnych / bezrobotnych długotrwale	7 241 / 3 315	7 506 / 3 884	7 767 / 3 969
	5 Liczba osób bezrobotnych - zmiana w procentach w stosunku do roku poprzedniego	bd.	+3,66%	+3,48%
	6 Liczba rodzin korzystających z pomocy społecznej z powodu bezrobocia	2 474	2 450	2 461
	7 Centrum Integracji Społecznej	0	0	0
	8 Klub Integracji Społecznej	2	2	1
	9 Zakład Aktywności Zawodowej	1	1	1
	10 Spółdzielnia Socjalna	bd.	bd.	5
Ubóstwo	11 Liczba rodzin korzystających z pomocy społecznej z powodu ubóstwa	2 347	2 412	2 691
	12 Liczba rodzin korzystających z pomocy społecznej z powodu bezdomności	30	35	34
	13 Noclegownie, schroniska i domy dla bezdomnych (gminy)	(0) 0	(0) 0	(0) 0
Niepełnosprawność	14 Liczba rodzin korzystających z pomocy społecznej z powodu niepełnosprawności - gminy / powiat	957 / 1	1 072 / 1	1 018 / 0
	15 Liczba osób korzystających z usług specjalistycznych dla osób z zaburzeniami psychicznymi - gminy / powiat	33 / 0	39 / 0	33 / 33
	16 Środowiskowy Dom Samopomocy	1	1	2
	17 Warsztat Terapii Zajęciowej	2	2	2

Źródło: Dane pochodzą z formularzy Oceny zasobów pomocy społecznej zebranych od OPS i PCPR z terenu województwa mazowieckiego przy wykorzystaniu systemu SAC

Lp.	Opis danych z oceny	Liczba/kwota - w zależności od opisywanej kategorii			
		2010	2011	2012	
Rodzina i piecza zastępcza	18 Liczba rodzin korzystających z pomocy społecznej z powodu bezradności w sprawach opiekuńczo-wychowawczych - gminy / powiat	666 / 26	679 / 57	619 / 101	
	19 Liczba rodzin korzystających z pomocy społecznej z powodu potrzeby ochrony macierzyństwa (w tym wielodzietności)	424 (260)	476 (366)	520 (377)	
	20 Liczba rodzin (ofiary przemocy) / osób (sprawy przemocy) korzystających z pomocy społecznej z powodu przemocy w rodzinie - gminy / powiat	25 / 6 37 / 37	18 / 3 39 / 39	55 / 71 37 / 37	
	21 Liczba osób, którym przyznano świadczenie w postaci posiłku (w tym dzieci)	3 635 (3 577)	3 852 (3 706)	3 791 (3 609)	
	22 Liczba asystentów rodziny	-	0	5	
	23 Liczba rodzin zastępczych	91	101	95	
	24 Liczba rodzin objętych pracą socjalną gminy / powiat	4 274 / 0	4 547 / 0	4 792 / 0	
	25 Placówka Opiekuńczo-Wychowawcze	bd.	bd.	1	
	26 Rodzinny Dom Pomocy	0	0	0	
	27 Mieszkanie chronione (gminy)	(0) 0	(0) 0	(0) 0	
	28 Jednostka poradnictwa specjalistycznego (gminy)	(0) 0	(0) 1	(0) 1	
	Osoby starsze	29 Liczba osób w wieku emerytalnym korzystających z pomocy społecznej	0	0	0
		30 Dom Pomocy Społecznej	6	6	6
		31 Dzienny Dom Pomocy (gminy)	(0) 0	(0) 0	(0) 0
32 Klub Seniora		bd.	bd.	0	
33 Uniwersytet III wieku		bd.	bd.	0	
Zasoby instytucjonalne OPS		34 Liczba pracowników socjalnych zatrudnionych w OPS / PCPR	57 / 2	56 / 2	57 / 2
	35 Liczba mieszkańców przypadająca na 1 pracownika socjalnego zatrudnionego w OPS	1 933	1 972	1 940	
	36 Wysokość środków (w zł) niezbędnych na realizację zadań z zakresu pomocy społecznej - gminy / powiat	71 430 960 / 25 984 697	47 513 683 / 26 862 122	52 960 321 / 29 503 390	
	37 Wysokość środków (w zł) na prowadzenie i utrzymanie OPS / PCPR	9 670 078 / 1 399 525	9 664 449 / 1 408 268	10 718 158 / 1 492 887	
	38 Liczba projektów systemowych realizowanych w powiecie (gminy)	(15) 1	(19) 2	(23) 2	

POWIAT:

PŁOŃSKI

Gminy:

wiejska Baboszewo, wiejska Czerwińsk nad Wisłą, wiejska Dzierżąźnia, wiejska Joniec, wiejska Naruszewo, wiejska Nowe Miasto, miejska Płońsk, wiejska Płońsk, miejska Raciąż, wiejska Raciąż, wiejska Sochocin, wiejska Załuski

Powierzchnia:

1 380 km²

Lp.	Opis danych z oceny	Liczba/kwota - w zależności od opisywanej kategorii		
		2010	2011	2012
Dane ogólne	1 Liczba mieszkańców, w tym: mężczyźni / kobiety	89 380 44 115 / 45 265	89 174 43 992 / 45 182	89 070 43 921 / 45 149
	2 Liczba mieszkańców / zmiana w procentach w stosunku do lat poprzednich	bd.	-0,23%	-0,12%
	3 Liczba osób / rodzin korzystająca ze świadczeń pomocy społecznej bez względu na rodzaj świadczeń	974 / 1 138	999 / 1 153	1 409 / 1 556
Bezrobocie	4 Liczba osób bezrobotnych / bezrobotnych długotwale	5 552 / 2 813	5 808 / 3 008	6 112 / 3 238
	5 Liczba osób bezrobotnych - zmiana w procentach w stosunku do roku poprzedniego	bd.	+4,61%	+5,23%
	6 Liczba rodzin korzystających z pomocy społecznej z powodu bezrobocia	1 301	1 485	1 498
	7 Centrum Integracji Społecznej	0	0	0
	8 Klub Integracji Społecznej	0	0	0
	9 Zakład Aktywności Zawodowej	0	0	0
	10 Spółdzielnia Socjalna	bd.	bd.	1
Ubóstwo	11 Liczba rodzin korzystających z pomocy społecznej z powodu ubóstwa	1 046	1 149	1 237
	12 Liczba rodzin korzystających z pomocy społecznej z powodu bezdomności	29	51	58
	13 Noclegownie, schroniska i domy dla bezdomnych (gminy)	(0) 0	(0) 0	(1) 0
Niepełnosprawność	14 Liczba rodzin korzystających z pomocy społecznej z powodu niepełnosprawności - gminy / powiat	709 / 0	744 / 0	726 / 0
	15 Liczba osób korzystających z usług specjalistycznych dla osób z zaburzeniami psychicznymi - gminy / powiat	12 / 0	12 / 0	14 / 14
	16 Środowiskowy Dom Samopomocy	0	0	0
	17 Warsztat Terapii Zajęciowej	1	1	1

Źródło: Dane pochodzą z formularzy Oceny zasobów pomocy społecznej zebranych od OPS i PCPR z terenu województwa mazowieckiego przy wykorzystaniu systemu SAC

Lp.	Opis danych z oceny	Liczba/kwota - w zależności od opisywanej kategorii		
		2010	2011	2012
Rodzina i piecza zastępcza	18 Liczba rodzin korzystających z pomocy społecznej z powodu bezradności w sprawach opiekuńczo-wychowawczych - gminy / powiat	654 / 0	598 / 0	600 / 0
	19 Liczba rodzin korzystających z pomocy społecznej z powodu potrzeby ochrony macierzyństwa (w tym wielodzietności)	205 (159)	290 (230)	288 (237)
	20 Liczba rodzin (ofiary przemocy) / osób (sprawy przemocy) korzystających z pomocy społecznej z powodu przemocy w rodzinie - gminy / powiat	8 / 0 34 / 26	35 / 16 32 / 26	64 / 44 26 / 19
	21 Liczba osób, którym przyznano świadczenie w postaci posiłku (w tym dzieci)	2 403 (2 375)	2 308 (2 273)	2 350 (2 293)
	22 Liczba asystentów rodziny	-	0	0
	23 Liczba rodzin zastępczych	bd.	bd.	102
	24 Liczba rodzin objętych pracą socjalną gminy / powiat	1 602 / 388	1 002 / 420	1 175 / 404
	25 Placówka Opiekuńczo-Wychowawcze	bd.	bd.	1
	26 Rodzinny Dom Pomocy	0	0	0
	27 Mieszkanie chronione (gminy)	(0) 1	(0) 0	(0) 0
	28 Jednostka poradnictwa specjalistycznego (gminy)	(0) 0	(0) 0	(0) 1
Osoby starsze	29 Liczba osób w wieku emerytalnym korzystających z pomocy społecznej	272	331	533
	30 Dom Pomocy Społecznej	1	1	3
	31 Dzienny Dom Pomocy (gminy)	(0) 0	(0) 0	(0) 0
	32 Klub Seniora	bd.	bd.	0
	33 Uniwersytet III wieku	bd.	bd.	1
	34 Liczba pracowników socjalnych zatrudnionych w OPS / PCPR	44 / 5	44 / 5	43 / 2
Zasoby instytucjonalne OPS	35 Liczba mieszkańców przypadająca na 1 pracownika socjalnego zatrudnionego w OPS	2 031	2 027	2 071
	36 Wysokość środków (w zł) niezbędnych na realizację zadań z zakresu pomocy społecznej - gminy / powiat	36 796 539 / 7 891 702	37 888 458 / 7 910 602	39 128 481 / 8 798 354
	37 Wysokość środków (w zł) na prowadzenie i utrzymanie OPS / PCPR	11 290 831 / 901 000	11 494 517 / 997 000	11 688 925 / 1 022 999
	38 Liczba projektów systemowych realizowanych w powiecie (gminy)	(5) 1	(6) 1	(3) 1

POWIAT: PRUSZKOWSKI

Gminy: miejsko-wiejska Brwinów, wiejska Michałowice, wiejska Nadarzyn, miejska Piastów, miejska Pruszków, wiejska Raszyn

Powierzchnia: 246 km²

79

Lp.	Opis danych z oceny	Liczba/kwota - w zależności od opisywanej kategorii			
		2010	2011	2012	
Dane ogólne	1 Liczba mieszkańców, w tym: mężczyźni / kobiety	153 930 73 184 / 80 746	155 495 73 931 / 81 564	156 302 74 265 / 82 037	
	2 Liczba mieszkańców / zmiana w procentach w stosunku do lat poprzednich	bd.	+1,02%	+0,52%	
	3 Liczba osób / rodzin korzystająca ze świadczeń pomocy społecznej bez względu na rodzaj świadczeń	398 / 290	255 / 185	269 / 198	
Bezrobocie	4 Liczba osób bezrobotnych / bezrobotnych długotrwale	4 125 / 1 332	4 275 / 1 977	5 039 / 2 201	
	5 Liczba osób bezrobotnych - zmiana w procentach w stosunku do roku poprzedniego	bd.	+3,64%	+17,87%	
	6 Liczba rodzin korzystających z pomocy społecznej z powodu bezrobocia	921	953	997	
	7 Centrum Integracji Społecznej	0	0	0	
	8 Klub Integracji Społecznej	0	0	0	
	9 Zakład Aktywności Zawodowej	0	0	0	
	10 Spółdzielnia Socjalna	bd.	bd.	0	
	Ubóstwo	11 Liczba rodzin korzystających z pomocy społecznej z powodu ubóstwa	1 002	983	1 114
		12 Liczba rodzin korzystających z pomocy społecznej z powodu bezdomności	28	38	44
		13 Noclegownie, schroniska i domy dla bezdomnych (gminy)	(0) 0	(0) 0	(0) 0
Niepełnosprawność	14 Liczba rodzin korzystających z pomocy społecznej z powodu niepełnosprawności - gminy / powiat	1 143 / 0	1 173 / 0	1 199 / 0	
	15 Liczba osób korzystających z usług specjalistycznych dla osób z zaburzeniami psychicznymi - gminy / powiat	31 / 0	35 / 0	44 / 44	
	16 Środowiskowy Dom Samopomocy	2	2	3	
	17 Warsztat Terapii Zajęciowej	2	2	2	

Źródło: Dane pochodzą z formularzy Oceny zasobów pomocy społecznej zebranych od OPS i PCPR z terenu województwa mazowieckiego przy wykorzystaniu systemu SAC

Lp.	Opis danych z oceny	Liczba/kwota - w zależności od opisywanej kategorii			
		2010	2011	2012	
Rodzina i piecza zastępcza	18 Liczba rodzin korzystających z pomocy społecznej z powodu bezradności w sprawach opiekuńczo-wychowawczych - gminy / powiat	676 / 0	707 / 0	747 / 0	
	19 Liczba rodzin korzystających z pomocy społecznej z powodu potrzeby ochrony macierzyństwa (w tym wielodzietności)	306 (68)	329 (136)	364 (145)	
	20 Liczba rodzin (ofiary przemocy) / osób (sprawcy przemocy) korzystających z pomocy społecznej z powodu przemocy w rodzinie - gminy / powiat	32 / 13 0 / 0	30 / 13 0 / 0	70 / 39 0 / 0	
	21 Liczba osób, którym przyznano świadczenie w postaci posiłku (w tym dzieci)	1 454 (1 153)	1 564 (1 183)	1 593 (1 190)	
	22 Liczba asystentów rodziny	-	1	6	
	23 Liczba rodzin zastępczych	172	196	166	
	24 Liczba rodzin objętych pracą socjalną gminy / powiat	2 223 / 0	2 418 / 0	2 329 / 0	
	25 Placówka Opiekuńczo-Wychowawcze	bd.	bd.	1	
	26 Rodzinny Dom Pomocy	0	0	0	
	27 Mieszkanie chronione (gminy)	(0) 0	(0) 0	(0) 0	
	28 Jednostka poradnictwa specjalistycznego (gminy)	(0) 0	(1) 2	(2) 2	
	Osoby starsze	29 Liczba osób w wieku emerytalnym korzystających z pomocy społecznej	60	62	69
		30 Dom Pomocy Społecznej	2	2	4
		31 Dzienny Dom Pomocy (gminy)	(1) 0	(1) 0	(1) 0
32 Klub Seniora		bd.	bd.	0	
33 Uniwersytet III wieku		bd.	bd.	1	
Zasoby instytucjonalne OPS		34 Liczba pracowników socjalnych zatrudnionych w OPS / PCPR	55 / 8	60 / 9	62 / 6
	35 Liczba mieszkańców przypadająca na 1 pracownika socjalnego zatrudnionego w OPS	2 799	2 592	2 521	
	36 Wysokość środków (w zł) niezbędnych na realizację zadań z zakresu pomocy społecznej - gminy / powiat	40 939 096 / 5 803 046	41 874 593 / 5 834 989	47 599 040 / 13 337 236	
	37 Wysokość środków (w zł) na prowadzenie i utrzymanie OPS / PCPR	8 620 000 / 1 181 000	8 912 000 / 1 237 000	10 667 976 / 1 444 986	
	38 Liczba projektów systemowych realizowanych w powiecie (gminy)	(4) 1	(5) 1	(5) 1	

Ocena zasobów pomocy społecznej za 2012 rok - POWIAT PRUSZKOWSKI

POWIAT: PRZASNYSKI

Gminy: miejsko-wiejska Chorzele, wiejska Czernice Borowe, wiejska Jednorozec, wiejska Krasne, wiejska Krzynowłoga Mała, miejska Przasnysz, wiejska Przasnysz

Powierzchnia: 1 219 km²

Lp.	Opis danych z oceny	Liczba/kwota - w zależności od opisywanej kategorii		
		2010	2011	2012
Dane ogólne	1 Liczba mieszkańców, w tym: mężczyźni / kobiety	54 180 27 051 / 27 129	53 999 26 899 / 27 100	53 892 26 840 / 27 052
	2 Liczba mieszkańców / zmiana w procentach w stosunku do lat poprzednich	bd.	-0,33%	-0,2%
	3 Liczba osób / rodzin korzystająca ze świadczeń pomocy społecznej bez względu na rodzaj świadczeń	138 / 91	136 / 75	114 / 68
Bezrobocie	4 Liczba osób bezrobotnych / bezrobotnych długotwale	3 157 / 1 665	3 395 / 1 779	3 554 / 2 049
	5 Liczba osób bezrobotnych - zmiana w procentach w stosunku do roku poprzedniego	bd.	+7,54%	+4,68%
	6 Liczba rodzin korzystających z pomocy społecznej z powodu bezrobocia	1 089	1 090	1 165
	7 Centrum Integracji Społecznej	bd.	bd.	bd.
	8 Klub Integracji Społecznej	1	1	1
	9 Zakład Aktywności Zawodowej	bd.	bd.	bd.
	10 Spółdzielnia Socjalna	bd.	bd.	bd.
	11 Liczba rodzin korzystających z pomocy społecznej z powodu ubóstwa	1 888	1 906	2 003
	12 Liczba rodzin korzystających z pomocy społecznej z powodu bezdomności	42	49	59
	13 Noclegownie, schroniska i domy dla bezdomnych (gminy)	(0) bd.	(1) bd.	(1) bd.
Niepełnosprawność	14 Liczba rodzin korzystających z pomocy społecznej z powodu niepełnosprawności - gminy / powiat	604 / 0	551 / 0	575 / 0
	15 Liczba osób korzystających z usług specjalistycznych dla osób z zaburzeniami psychicznymi - gminy / powiat	21 / bd.	21 / bd.	20 / 20
	16 Środowiskowy Dom Samopomocy	bd.	bd.	1
	17 Warsztat Terapii Zajęciowej	1	1	1

Źródło: Dane pochodzą z formularzy Oceny zasobów pomocy społecznej zebranych od OPS i PCPR z terenu województwa mazowieckiego przy wykorzystaniu systemu SAC

Lp.	Opis danych z oceny	Liczba/kwota - w zależności od opisywanej kategorii			
		2010	2011	2012	
Rodzina i piecza zastępcza	18 Liczba rodzin korzystających z pomocy społecznej z powodu bezradności w sprawach opiekuńczo-wychowawczych - gminy / powiat	484 / 0	426 / 0	429 / 0	
	19 Liczba rodzin korzystających z pomocy społecznej z powodu potrzeby ochrony macierzyństwa (w tym wielodzietności)	245 (166)	196 (154)	183 (129)	
	20 Liczba rodzin (ofiary przemocy) / osób (sprawy przemocy) korzystających z pomocy społecznej z powodu przemocy w rodzinie - gminy / powiat	97 / 92 0 / 0	127 / 120 0 / 0	157 / 148 0 / 0	
	21 Liczba osób, którym przyznano świadczenie w postaci posiłku (w tym dzieci)	3 166 (3 107)	3 121 (3 046)	3 153 (3 085)	
	22 Liczba asystentów rodziny	-	0	2	
	23 Liczba rodzin zastępczych	45	36	37	
	24 Liczba rodzin objętych pracą socjalną gminy / powiat	1 073 / 91	858 / 75	1 032 / 68	
	25 Placówka Opiekuńczo-Wychowawcze	bd.	bd.	0	
	26 Rodzinny Dom Pomocy	0	0	0	
	27 Mieszkanie chronione (gminy)	(0) 0	(0) 0	(0) 0	
	28 Jednostka poradnictwa specjalistycznego (gminy)	(1) 0	(1) 1	(1) 1	
	Osoby starsze	29 Liczba osób w wieku emerytalnym korzystających z pomocy społecznej	51	42	41
		30 Dom Pomocy Społecznej	2	2	2
		31 Dzienny Dom Pomocy (gminy)	(0) bd.	(0) bd.	(0) bd.
		32 Klub Seniora	bd.	bd.	0
33 Uniwersytet III wieku		bd.	bd.	0	
Zasoby instytucjonalne OPS		34 Liczba pracowników socjalnych zatrudnionych w OPS / PCPR	26 / 2	30 / 2	29 / 2
	35 Liczba mieszkańców przypadająca na 1 pracownika socjalnego zatrudnionego w OPS	2 084	1 800	1 858	
	36 Wysokość środków (w zł) niezbędnych na realizację zadań z zakresu pomocy społecznej - gminy / powiat	30 525 529 / 10 370 402	33 314 773 / 10 458 468	35 710 326 / 11 559 153	
	37 Wysokość środków (w zł) na prowadzenie i utrzymanie OPS / PCPR	3 869 508 / 635 372	4 181 118 / 304 476	4 383 485 / 344 411	
	38 Liczba projektów systemowych realizowanych w powiecie (gminy)	(4) 1	(4) 0	(5) 0	

POWIAT:

PRZYSUSKI

Gminy:

wiejska Borkowice, wiejska Gielniów, wiejska Klwów, wiejska Odrzywół, wiejska Potworów, miejsko-wiejska Przysucha, wiejska Rusinów, wiejska Wieniawa

Powierzchnia:

801 km²

Lp.	Opis danych z oceny	Liczba/kwota - w zależności od opisywanej kategorii		
		2010	2011	2012
Dane ogólne	1 Liczba mieszkańców, w tym: mężczyźni / kobiety	43 811 21 726 / 22 085	43 501 21 606 / 21 895	43 367 21 542 / 21 825
	2 Liczba mieszkańców / zmiana w procentach w stosunku do lat poprzednich	bd.	-0,71%	-0,31%
	3 Liczba osób / rodzin korzystająca ze świadczeń pomocy społecznej bez względu na rodzaj świadczeń	231 / 207	226 / 202	254 / 230
Bezrobocie	4 Liczba osób bezrobotnych / bezrobotnych długotwale	5 339 / 3 421	5 408 / 3 549	5 646 / 3 857
	5 Liczba osób bezrobotnych - zmiana w procentach w stosunku do roku poprzedniego	bd.	+1,29%	+4,4%
	6 Liczba rodzin korzystających z pomocy społecznej z powodu bezrobocia	855	897	895
	7 Centrum Integracji Społecznej	0	0	0
	8 Klub Integracji Społecznej	0	0	0
	9 Zakład Aktywności Zawodowej	1	1	1
	10 Spółdzielnia Socjalna	bd.	bd.	0
Ubóstwo	11 Liczba rodzin korzystających z pomocy społecznej z powodu ubóstwa	1 132	1 125	1 006
	12 Liczba rodzin korzystających z pomocy społecznej z powodu bezdomności	7	2	2
	13 Noclegownie, schroniska i domy dla bezdomnych (gminy)	(0) 0	(0) 0	(0) 0
Niepełnosprawność	14 Liczba rodzin korzystających z pomocy społecznej z powodu niepełnosprawności - gminy / powiat	366 / 0	382 / 0	342 / 0
	15 Liczba osób korzystających z usług specjalistycznych dla osób z zaburzeniami psychicznymi - gminy / powiat	0 / 0	0 / 0	0 / 0
	16 Środowiskowy Dom Samopomocy	0	0	1
	17 Warsztat Terapii Zajęciowej	2	2	2

Źródło: Dane pochodzą z formularzy Oceny zasobów pomocy społecznej zebranych od OPS i PCPR z terenu województwa mazowieckiego przy wykorzystaniu systemu SAC

Lp.	Opis danych z oceny	Liczba/kwota - w zależności od opisywanej kategorii			
		2010	2011	2012	
Rodzina i piecza zastępcza	18 Liczba rodzin korzystających z pomocy społecznej z powodu bezradności w sprawach opiekuńczo-wychowawczych - gminy / powiat	374 / 4	270 / 4	231 / 5	
	19 Liczba rodzin korzystających z pomocy społecznej z powodu potrzeby ochrony macierzyństwa (w tym wielodzietności)	137 (130)	175 (159)	165 (154)	
	20 Liczba rodzin (ofiary przemocy) / osób (sprawy przemocy) korzystających z pomocy społecznej z powodu przemocy w rodzinie - gminy / powiat	12 / 5 0 / 0	6 / 5 0 / 0	17 / 16 0 / 0	
	21 Liczba osób, którym przyznano świadczenie w postaci posiłku (w tym dzieci)	1 829 (1 817)	1 863 (1 851)	1 742 (1 732)	
	22 Liczba asystentów rodziny	-	0	1	
	23 Liczba rodzin zastępczych	bd.	bd.	30	
	24 Liczba rodzin objętych pracą socjalną gminy / powiat	530 / 71	908 / 64	618 / 80	
	25 Placówka Opiekuńczo-Wychowawcze	bd.	bd.	0	
	26 Rodzinny Dom Pomocy	0	0	0	
	27 Mieszkanie chronione (gminy)	(0) 0	(0) 0	(0) 0	
	28 Jednostka poradnictwa specjalistycznego (gminy)	(0) 0	(0) 1	(0) 1	
	Osoby starsze	29 Liczba osób w wieku emerytalnym korzystających z pomocy społecznej	78	57	56
		30 Dom Pomocy Społecznej	0	0	0
		31 Dzienny Dom Pomocy (gminy)	(0) 0	(0) 0	(0) 0
32 Klub Seniora		bd.	bd.	0	
33 Uniwersytet III wieku		bd.	bd.	0	
Zasoby instytucjonalne OPS		34 Liczba pracowników socjalnych zatrudnionych w OPS / PCPR	24 / 2	24 / 2	22 / 1
	35 Liczba mieszkańców przypadająca na 1 pracownika socjalnego zatrudnionego w OPS	1 825	1 813	1 971	
	36 Wysokość środków (w zł) niezbędnych na realizację zadań z zakresu pomocy społecznej - gminy / powiat	17 961 350 / 5 372 209	19 824 457 / 5 231 930	20 583 845 / 6 186 101	
	37 Wysokość środków (w zł) na prowadzenie i utrzymanie OPS / PCPR	3 570 241 / 470 801	3 763 727 / 473 622	3 754 390 / 491 875	
	38 Liczba projektów systemowych realizowanych w powiecie (gminy)	(10) 1	(9) 1	(4) 1	

POWIAT: PULTUSKI

Gminy: wiejska Gzy, wiejska Obryte, wiejska Pokrzywnica, miejsko-wiejska Pultusk, wiejska Świercze, wiejska Winnica, wiejska Zatory

Powierzchnia: 827 km²

Lp.	Opis danych z oceny	Liczba/kwota - w zależności od opisywanej kategorii			
		2010	2011	2012	
Dane ogólne	1 Liczba mieszkańców, w tym: mężczyźni / kobiety	51 280 25 377 / 25 903	51 332 25 437 / 25 895	51 633 25 467 / 26 166	
	2 Liczba mieszkańców / zmiana w procentach w stosunku do lat poprzednich	bd.	+0,1%	+0,59%	
	3 Liczba osób / rodzin korzystająca ze świadczeń pomocy społecznej bez względu na rodzaj świadczeń	159 / 121	486 / 453	438 / 406	
Bezrobocie	4 Liczba osób bezrobotnych / bezrobotnych długotrwale	3 978 / 2 048	4 435 / 2 428	4 861 / 2 879	
	5 Liczba osób bezrobotnych - zmiana w procentach w stosunku do roku poprzedniego	bd.	+11,49%	+9,61%	
	6 Liczba rodzin korzystających z pomocy społecznej z powodu bezrobocia	954	959	1 046	
	7 Centrum Integracji Społecznej	0	0	0	
	8 Klub Integracji Społecznej	0	0	1	
	9 Zakład Aktywności Zawodowej	0	0	0	
	10 Spółdzielnia Socjalna	bd.	bd.	0	
	Ubóstwo	11 Liczba rodzin korzystających z pomocy społecznej z powodu ubóstwa	1 209	1 012	1 173
		12 Liczba rodzin korzystających z pomocy społecznej z powodu bezdomności	29	28	26
		13 Noclegownie, schroniska i domy dla bezdomnych (gminy)	(0) 0	(0) 0	(0) 0
Niepełnosprawność	14 Liczba rodzin korzystających z pomocy społecznej z powodu niepełnosprawności - gminy / powiat	422 / 0	431 / 0	445 / 0	
	15 Liczba osób korzystających z usług specjalistycznych dla osób z zaburzeniami psychicznymi - gminy / powiat	20 / 0	18 / 0	21 / 21	
	16 Środowiskowy Dom Samopomocy	1	1	1	
	17 Warsztat Terapii Zajęciowej	0	0	0	

Źródło: Dane pochodzą z formularzy Oceny zasobów pomocy społecznej zebranych od OPS i PCPR z terenu województwa mazowieckiego przy wykorzystaniu systemu SAC

Lp.	Opis danych z oceny	Liczba/kwota - w zależności od opisywanej kategorii			
		2010	2011	2012	
Rodzina i piecza zastępcza	18 Liczba rodzin korzystających z pomocy społecznej z powodu bezradności w sprawach opiekuńczo-wychowawczych - gminy / powiat	405 / 0	471 / 0	492 / 0	
	19 Liczba rodzin korzystających z pomocy społecznej z powodu potrzeby ochrony macierzyństwa (w tym wielodzietności)	219 (422)	201 (179)	253 (181)	
	20 Liczba rodzin (ofiary przemocy) / osób (sprawcy przemocy) korzystających z pomocy społecznej z powodu przemocy w rodzinie - gminy / powiat	23 / 0 0 / 0	95 / 0 0 / 0	47 / 7 0 / 0	
	21 Liczba osób, którym przyznano świadczenie w postaci posiłku (w tym dzieci)	2 547 (2 365)	2 451 (2 277)	2 557 (2 318)	
	22 Liczba asystentów rodziny	-	0	3	
	23 Liczba rodzin zastępczych	bd.	bd.	67	
	24 Liczba rodzin objętych pracą socjalną gminy / powiat	950 / 120	932 / 94	1 318 / 1	
	25 Placówka Opiekuńczo-Wychowawcze	bd.	bd.	0	
	26 Rodzinny Dom Pomocy	0	0	0	
	27 Mieszkanie chronione (gminy)	(0) 0	(0) 0	(0) 0	
	28 Jednostka poradnictwa specjalistycznego (gminy)	(0) 1	(0) 1	(0) 1	
	Osoby starsze	29 Liczba osób w wieku emerytalnym korzystających z pomocy społecznej	0	41	23
		30 Dom Pomocy Społecznej	2	2	2
		31 Dzienny Dom Pomocy (gminy)	(0) 0	(0) 0	(0) 0
32 Klub Seniora		bd.	bd.	0	
33 Uniwersytet III wieku		bd.	bd.	1	
Zasoby instytucjonalne OPS		34 Liczba pracowników socjalnych zatrudnionych w OPS / PCPR	27 / 5	28 / 4	30 / 4
	35 Liczba mieszkańców przypadająca na 1 pracownika socjalnego zatrudnionego w OPS	1 899	1 833	1 721	
	36 Wysokość środków (w zł) niezbędnych na realizację zadań z zakresu pomocy społecznej - gminy / powiat	23 693 731 / 8 695 510	24 201 419 / 8 922 403	26 860 091 / 13 583 741	
	37 Wysokość środków (w zł) na prowadzenie i utrzymanie OPS / PCPR	3 011 007 / 479 033	3 092 107 / 550 879	3 521 465 / 464 935	
	38 Liczba projektów systemowych realizowanych w powiecie (gminy)	(8) 1	(12) 2	(9) 3	

POWIAT: M. RADOM
Gminy: miejska M. Radom
Powierzchnia: 112 km²

Lp.	Opis danych z oceny	Liczba/kwota - w zależności od opisywanej kategorii			
		2010	2011	2012	
Dane ogólne	1 Liczba mieszkańców, w tym: mężczyźni / kobiety	221 658 105 512 / 116 146	220 602 104 985 / 115 617	220 062 104 699 / 115 363	
	2 Liczba mieszkańców / zmiana w procentach w stosunku do lat poprzednich	bd.	-0,48%	-0,24%	
	3 Liczba osób / rodzin korzystająca ze świadczeń pomocy społecznej bez względu na rodzaj świadczeń	13 021 / 9 209	13 257 / 9 124	12 761 / 8 763	
Bezrobocie	4 Liczba osób bezrobotnych / bezrobotnych długotrwale	21 442 / 12 982	20 020 / 12 454	21 112 / 13 009	
	5 Liczba osób bezrobotnych - zmiana w procentach w stosunku do roku poprzedniego	bd.	-6,63%	+5,45%	
	6 Liczba rodzin korzystających z pomocy społecznej z powodu bezrobocia	6 526	6 215	6 308	
	7 Centrum Integracji Społecznej	1	1	1	
	8 Klub Integracji Społecznej	0	0	1	
	9 Zakład Aktywności Zawodowej	0	0	0	
	10 Spółdzielnia Socjalna	bd.	bd.	1	
	Ubóstwo	11 Liczba rodzin korzystających z pomocy społecznej z powodu ubóstwa	7 388	7 049	7 166
		12 Liczba rodzin korzystających z pomocy społecznej z powodu bezdomności	151	140	177
		13 Noclegownie, schroniska i domy dla bezdomnych (gminy)	(4) 4	(4) 4	() 4
Niepełnosprawność	14 Liczba rodzin korzystających z pomocy społecznej z powodu niepełnosprawności - gminy / powiat	2 904 / 2 904	2 897 / 2 897	2 856 / 2 856	
	15 Liczba osób korzystających z usług specjalistycznych dla osób z zaburzeniami psychicznymi - gminy / powiat	18 / 18	21 / 21	21 / 21	
	16 Środowiskowy Dom Samopomocy	2	2	1	
	17 Warsztat Terapii Zajęciowej	5	5	5	

Źródło: Dane pochodzą z formularzy Oceny zasobów pomocy społecznej zebranych od OPS i PCPR z terenu województwa mazowieckiego przy wykorzystaniu systemu SAC

Lp.	Opis danych z oceny	Liczba/kwota - w zależności od opisywanej kategorii			
		2010	2011	2012	
Rodzina i piecza zastępcza	18 Liczba rodzin korzystających z pomocy społecznej z powodu bezradności w sprawach opiekuńczo-wychowawczych - gminy / powiat	1 358 / 1 358	1 267 / 1 267	1 284 / 1 284	
	19 Liczba rodzin korzystających z pomocy społecznej z powodu potrzeby ochrony macierzyństwa (w tym wielodzietności)	683 (159)	615 (145)	662 (147)	
	20 Liczba rodzin (ofiary przemocy) / osób (sprawcy przemocy) korzystających z pomocy społecznej z powodu przemocy w rodzinie - gminy / powiat	15 / 0 15 / 0	21 / 0 21 / 0	19 / 26 19 / 26	
	21 Liczba osób, którym przyznano świadczenie w postaci posiłku (w tym dzieci)	4 066 (3 600)	4 527 (3 721)	4 560 (3 789)	
	22 Liczba asystentów rodziny	-	0	5	
	23 Liczba rodzin zastępczych	203	182	166	
	24 Liczba rodzin objętych pracą socjalną gminy / powiat	2 047 / 2 047	1 924 / 1 924	1 939 / 1 939	
	25 Placówka Opiekuńczo-Wychowawcze	bd.	bd.	14	
	26 Rodzinny Dom Pomocy	0	0	0	
	27 Mieszkanie chronione (gminy)	() 3	() 3	() 6	
	28 Jednostka poradnictwa specjalistycznego (gminy)	() 0	() 3	() 3	
	Osoby starsze	29 Liczba osób w wieku emerytalnym korzystających z pomocy społecznej	660	690	657
		30 Dom Pomocy Społecznej	4	4	4
		31 Dzienny Dom Pomocy (gminy)	() 0	() 0	() 0
32 Klub Seniora		bd.	bd.	0	
33 Uniwersytet III wieku		bd.	bd.	2	
Zasoby instytucjonalne OPS		34 Liczba pracowników socjalnych zatrudnionych w OPS / PCPR	120 / 120	124 / 124	118 / 118
	35 Liczba mieszkańców przypadająca na 1 pracownika socjalnego zatrudnionego w OPS	1 847	1 779	1 865	
	36 Wysokość środków (w zł) niezbędnych na realizację zadań z zakresu pomocy społecznej - gminy / powiat	113 752 171 / 113 752 171	113 811 799 / 113 811 799	140 780 633 / 140 780 633	
	37 Wysokość środków (w zł) na prowadzenie i utrzymanie OPS / PCPR	18 140 026 / 18 140 026	15 943 260 / 15 943 260	16 629 860 / 16 629 860	
	38 Liczba projektów systemowych realizowanych w powiecie (gminy)	(1) 1	(1) 1	(2) 2	

POWIAT: RADOMSKI

Gminy: wiejska Gózd, miejsko-wiejska Ilża, wiejska Jastrzębia, wiejska Jedlińsk, wiejska Jedlnia-Letnisko, wiejska Kowala, miejska Pionki, wiejska Pionki, wiejska Przytyk, miejsko-wiejska Skaryszew, wiejska Wierzbica, wiejska Wolanów, wiejska Zakrzew

Powierzchnia: 1 530 km²

Lp.	Opis danych z oceny	Liczba/kwota - w zależności od opisywanej kategorii		
		2010	2011	2012
Dane ogólne	1 Liczba mieszkańców, w tym: mężczyźni / kobiety	149 615 74 479 / 75 136	150 018 74 645 / 75 373	150 319 74 821 / 75 498
	2 Liczba mieszkańców / zmiana w procentach w stosunku do lat poprzednich	bd.	+0,27%	+0,2%
	3 Liczba osób / rodzin korzystająca ze świadczeń pomocy społecznej bez względu na rodzaj świadczeń	584 / 217	554 / 199	522 / 182
Bezrobocie	4 Liczba osób bezrobotnych / bezrobotnych długotrwale	16 858 / 10 010	16 227 / 10 347	17 071 / 10 587
	5 Liczba osób bezrobotnych - zmiana w procentach w stosunku do roku poprzedniego	bd.	-3,74%	+5,2%
	6 Liczba rodzin korzystających z pomocy społecznej z powodu bezrobocia	3 317	3 121	3 166
	7 Centrum Integracji Społecznej	0	0	0
	8 Klub Integracji Społecznej	0	0	0
	9 Zakład Aktywności Zawodowej	0	0	0
	10 Spółdzielnia Socjalna	bd.	bd.	0
Ubóstwo	11 Liczba rodzin korzystających z pomocy społecznej z powodu ubóstwa	3 538	3 180	3 198
	12 Liczba rodzin korzystających z pomocy społecznej z powodu bezdomności	18	30	28
	13 Noclegownie, schroniska i domy dla bezdomnych (gminy)	(0) 0	(0) 0	(0) 0
Niepełnosprawność	14 Liczba rodzin korzystających z pomocy społecznej z powodu niepełnosprawności - gminy / powiat	1 189 / 0	1 224 / 0	1 263 / 0
	15 Liczba osób korzystających z usług specjalistycznych dla osób z zaburzeniami psychicznymi - gminy / powiat	23 / 0	22 / 0	20 / 20
	16 Środowiskowy Dom Samopomocy	0	0	1
	17 Warsztat Terapii Zajęciowej	2	2	2

Źródło: Dane pochodzą z formularzy Oceny zasobów pomocy społecznej zebranych od OPS i PCPR z terenu województwa mazowieckiego przy wykorzystaniu systemu SAC

Lp.	Opis danych z oceny	Liczba/kwota - w zależności od opisywanej kategorii			
		2010	2011	2012	
Rodzina i piecza zastępcza	18 Liczba rodzin korzystających z pomocy społecznej z powodu bezradności w sprawach opiekuńczo-wychowawczych - gminy / powiat	1 176 / 0	1 365 / 0	1 136 / 0	
	19 Liczba rodzin korzystających z pomocy społecznej z powodu potrzeby ochrony macierzyństwa (w tym wielodzietności)	397 (288)	428 (414)	572 (495)	
	20 Liczba rodzin (ofiary przemocy) / osób (sprawy przemocy) korzystających z pomocy społecznej z powodu przemocy w rodzinie - gminy / powiat	34 / 60 0 / 0	62 / 33 0 / 0	103 / 52 0 / 0	
	21 Liczba osób, którym przyznano świadczenie w postaci posiłku (w tym dzieci)	4 750 (4 682)	4 939 (4 865)	4 630 (4 548)	
	22 Liczba asystentów rodziny	-	5	18	
	23 Liczba rodzin zastępczych	119	117	104	
	24 Liczba rodzin objętych pracą socjalną gminy / powiat	2 214 / 0	2 531 / 0	2 325 / 0	
	25 Placówka Opiekuńczo-Wychowawcze	bd.	bd.	1	
	26 Rodzinny Dom Pomocy	0	0	0	
	27 Mieszkanie chronione (gminy)	(0) 0	(0) 0	(0) 0	
	28 Jednostka poradnictwa specjalistycznego (gminy)	(0) 1	(0) 1	(0) 0	
	Osoby starsze	29 Liczba osób w wieku emerytalnym korzystających z pomocy społecznej	228	211	197
		30 Dom Pomocy Społecznej	3	3	3
		31 Dzienny Dom Pomocy (gminy)	(0) 0	(0) 0	(0) 0
32 Klub Seniora		bd.	bd.	1	
33 Uniwersytet III wieku		bd.	bd.	1	
Zasoby instytucjonalne OPS		34 Liczba pracowników socjalnych zatrudnionych w OPS / PCPR	68 / 3	70 / 3	74 / 2
	35 Liczba mieszkańców przypadająca na 1 pracownika socjalnego zatrudnionego w OPS	2 200	2 143	2 031	
	36 Wysokość środków (w zł) niezbędnych na realizację zadań z zakresu pomocy społecznej - gminy / powiat	92 912 880 / 21 568 747	70 909 911 / 21 619 287	84 385 234 / 23 725 728	
	37 Wysokość środków (w zł) na prowadzenie i utrzymanie OPS / PCPR	34 194 882 / 1 850 350	36 781 791 / 2 005 540	37 811 881 / 1 906 068	
	38 Liczba projektów systemowych realizowanych w powiecie (gminy)	(13) 1	(13) 1	(13) 1	

POWIAT: M. SIEDLCE
Gminy: miejska M. Siedlce
Powierzchnia: 32 km²

85

Lp.	Opis danych z oceny	Liczba/kwota - w zależności od opisywanej kategorii			
		2010	2011	2012	
Dane ogólne	1 Liczba mieszkańców, w tym: mężczyźni / kobiety	77 074 36 359 / 40 715	77 295 36 423 / 40 872	76 996 36 250 / 40 746	
	2 Liczba mieszkańców / zmiana w procentach w stosunku do lat poprzednich	bd.	+0,29%	-0,39%	
	3 Liczba osób / rodzin korzystająca ze świadczeń pomocy społecznej bez względu na rodzaj świadczeń	3 787 / 2 586	3 788 / 2 574	3 704 / 2 483	
Bezrobocie	4 Liczba osób bezrobotnych / bezrobotnych długotrwale	3 605 / 1 690	3 763 / 1 816	4 201 / 2 101	
	5 Liczba osób bezrobotnych - zmiana w procentach w stosunku do roku poprzedniego	bd.	+4,38%	+11,64%	
	6 Liczba rodzin korzystających z pomocy społecznej z powodu bezrobocia	1 202	1 194	1 253	
	7 Centrum Integracji Społecznej	1	1	1	
	8 Klub Integracji Społecznej	0	0	0	
	9 Zakład Aktywności Zawodowej	1	1	1	
	10 Spółdzielnia Socjalna	bd.	bd.	0	
	Ubóstwo	11 Liczba rodzin korzystających z pomocy społecznej z powodu ubóstwa	1 635	1 699	1 748
		12 Liczba rodzin korzystających z pomocy społecznej z powodu bezdomności	59	67	80
		13 Noclegownie, schroniska i domy dla bezdomnych (gminy)	(1) 1	(1) 1	() 1
Niepełnosprawność	14 Liczba rodzin korzystających z pomocy społecznej z powodu niepełnosprawności - gminy / powiat	869 / 869	895 / 895	907 / 907	
	15 Liczba osób korzystających z usług specjalistycznych dla osób z zaburzeniami psychicznymi - gminy / powiat	20 / 20	18 / 18	21 / 21	
	16 Środowiskowy Dom Samopomocy	2	2	2	
	17 Warsztat Terapii Zajęciowej	bd.	bd.	1	

Źródło: Dane pochodzą z formularzy Oceny zasobów pomocy społecznej zebranych od OPS i PCPR z terenu województwa mazowieckiego przy wykorzystaniu systemu SAC

Lp.	Opis danych z oceny	Liczba/kwota - w zależności od opisywanej kategorii			
		2010	2011	2012	
Rodzina i piecza zastępcza	18 Liczba rodzin korzystających z pomocy społecznej z powodu bezradności w sprawach opiekuńczo-wychowawczych - gminy / powiat	432 / 432	522 / 522	477 / 477	
	19 Liczba rodzin korzystających z pomocy społecznej z powodu potrzeby ochrony macierzyństwa (w tym wielodzietności)	180 (49)	200 (68)	229 (85)	
	20 Liczba rodzin (ofiary przemocy) / osób (sprawcy przemocy) korzystających z pomocy społecznej z powodu przemocy w rodzinie - gminy / powiat	32 / 1 32 / 1	46 / 1 46 / 1	43 / 0 43 / 0	
	21 Liczba osób, którym przyznano świadczenie w postaci posiłku (w tym dzieci)	1 554 (1 314)	1 508 (1 330)	1 525 (1 345)	
	22 Liczba asystentów rodziny	-	0	4	
	23 Liczba rodzin zastępczych	bd.	bd.	67	
	24 Liczba rodzin objętych pracą socjalną gminy / powiat	1 335 / 1 335	1 536 / 1 536	1 582 / 1 582	
	25 Placówka Opiekuńczo-Wychowawcze	bd.	bd.	2	
	26 Rodzinny Dom Pomocy	0	0	0	
	27 Mieszkanie chronione (gminy)	() 3	() 0	() 0	
	28 Jednostka poradnictwa specjalistycznego (gminy)	() bd.	() 1	() 1	
	Osoby starsze	29 Liczba osób w wieku emerytalnym korzystających z pomocy społecznej	310	303	252
		30 Dom Pomocy Społecznej	1	1	1
		31 Dzienny Dom Pomocy (gminy)	() bd.	() bd.	() 1
32 Klub Seniora		bd.	bd.	2	
33 Uniwersytet III wieku		bd.	bd.	2	
Zasoby instytucjonalne OPS		34 Liczba pracowników socjalnych zatrudnionych w OPS / PCPR	42 / 42	41 / 41	37 / 37
	35 Liczba mieszkańców przypadająca na 1 pracownika socjalnego zatrudnionego w OPS	1 835	1 885	2 081	
	36 Wysokość środków (w zł) niezbędnych na realizację zadań z zakresu pomocy społecznej - gminy / powiat	45 977 821 / 45 977 821	47 816 258 / 47 816 258	49 560 569 / 49 560 569	
	37 Wysokość środków (w zł) na prowadzenie i utrzymanie OPS / PCPR	5 203 513 / 5 203 513	5 539 175 / 5 539 175	5 852 763 / 5 852 763	
	38 Liczba projektów systemowych realizowanych w powiecie (gminy)	(1) 1	(2) 2	(2) 2	

POWIAT: SIEDLECKI

Gminy: wiejska Domanice, wiejska Korczew, wiejska Kotuń, wiejska Mokobody, miejsko-wiejska Mordy, wiejska Paprotnia, wiejska Przesmyki, wiejska Siedlce, wiejska Skórzec, wiejska Suchożebry, wiejska Wiśniew, wiejska Wodynie, wiejska Zbuczyn

Powierzchnia: 1 603 km²

Lp.	Opis danych z oceny	Liczba/kwota - w zależności od opisywanej kategorii		
		2010	2011	2012
Dane ogólne	1 Liczba mieszkańców, w tym: mężczyźni / kobiety	81 796 41 135 / 40 661	81 811 41 197 / 40 614	81 906 41 218 / 40 688
	2 Liczba mieszkańców / zmiana w procentach w stosunku do lat poprzednich	bd.	+0,02%	+0,12%
	3 Liczba osób / rodzin korzystająca ze świadczeń pomocy społecznej bez względu na rodzaj świadczeń	1 371 / 751	1 502 / 983	1 752 / 933
Bezrobocie	4 Liczba osób bezrobotnych / bezrobotnych długotrwale	3 143 / 1 258	3 111 / 1 394	3 539 / 1 544
	5 Liczba osób bezrobotnych - zmiana w procentach w stosunku do roku poprzedniego	bd.	-1,02%	+13,76%
	6 Liczba rodzin korzystających z pomocy społecznej z powodu bezrobocia	833	847	851
	7 Centrum Integracji Społecznej	0	0	0
	8 Klub Integracji Społecznej	0	0	0
	9 Zakład Aktywności Zawodowej	0	0	0
	10 Spółdzielnia Socjalna	bd.	bd.	0
Ubóstwo	11 Liczba rodzin korzystających z pomocy społecznej z powodu ubóstwa	1 644	1 682	1 733
	12 Liczba rodzin korzystających z pomocy społecznej z powodu bezdomności	10	20	14
	13 Noclegownie, schroniska i domy dla bezdomnych (gminy)	(0) 0	(0) 0	(0) 0
Niepełnosprawność	14 Liczba rodzin korzystających z pomocy społecznej z powodu niepełnosprawności - gminy / powiat	693 / 8	684 / 5	736 / 5
	15 Liczba osób korzystających z usług specjalistycznych dla osób z zaburzeniami psychicznymi - gminy / powiat	23 / 0	24 / 0	29 / 29
	16 Środowiskowy Dom Samopomocy	0	0	0
	17 Warsztat Terapii Zajęciowej	1	1	1

Źródło: Dane pochodzą z formularzy Oceny zasobów pomocy społecznej zebranych od OPS i PCPR z terenu województwa mazowieckiego przy wykorzystaniu systemu SAC

Lp.	Opis danych z oceny	Liczba/kwota - w zależności od opisywanej kategorii		
		2010	2011	2012
Rodzina i piecza zastępcza	18 Liczba rodzin korzystających z pomocy społecznej z powodu bezradności w sprawach opiekuńczo-wychowawczych - gminy / powiat	516 / 75	528 / 79	492 / 74
	19 Liczba rodzin korzystających z pomocy społecznej z powodu potrzeby ochrony macierzyństwa (w tym wielodzietności)	439 (236)	492 (324)	541 (349)
	20 Liczba rodzin (ofiary przemocy) / osób (sprawy przemocy) korzystających z pomocy społecznej z powodu przemocy w rodzinie - gminy / powiat	53 / 25 0 / 0	46 / 31 0 / 1	37 / 27 11 / 2
	21 Liczba osób, którym przyznano świadczenie w postaci posiłku (w tym dzieci)	2 896 (2 890)	2 987 (2 981)	2 853 (2 847)
	22 Liczba asystentów rodziny	-	0	2
	23 Liczba rodzin zastępczych	bd.	bd.	41
	24 Liczba rodzin objętych pracą socjalną gminy / powiat	1 326 / 90	1 246 / 76	1 220 / 217
	25 Placówka Opiekuńczo-Wychowawcze	bd.	bd.	1
	26 Rodzinny Dom Pomocy	0	0	0
	27 Mieszkanie chronione (gminy)	(2) 0	(2) 0	(1) 0
	28 Jednostka poradnictwa specjalistycznego (gminy)	(0) 1	(0) 1	(0) 1
Osoby starsze	29 Liczba osób w wieku emerytalnym korzystających z pomocy społecznej	293	304	481
	30 Dom Pomocy Społecznej	1	1	1
	31 Dzienny Dom Pomocy (gminy)	(0) 0	(0) 0	(0) 0
	32 Klub Seniora	bd.	bd.	0
	33 Uniwersytet III wieku	bd.	bd.	3
	Zasoby instytucjonalne OPS	34 Liczba pracowników socjalnych zatrudnionych w OPS / PCPR	41 / 4	43 / 4
35 Liczba mieszkańców przypadająca na 1 pracownika socjalnego zatrudnionego w OPS		1 995	1 903	1 950
36 Wysokość środków (w zł) niezbędnych na realizację zadań z zakresu pomocy społecznej - gminy / powiat		31 100 315 / 6 010 796	35 144 896 / 6 791 730	37 326 447 / 7 169 474
37 Wysokość środków (w zł) na prowadzenie i utrzymanie OPS / PCPR		4 440 029 / 2 303 373	4 968 895 / 2 470 911	5 339 872 / 2 437 853
38 Liczba projektów systemowych realizowanych w powiecie (gminy)		(9) 3	(10) 1	(7) 1

POWIAT: SIERPECKI

Gminy: wiejska Gozdowo, wiejska Mochowo, wiejska Rościszewo, miejska Sierpc, wiejska Sierpc, wiejska Szczutowo, wiejska Zawidz

Powierzchnia: 852 km²

Lp.	Opis danych z oceny	Liczba/kwota - w zależności od opisywanej kategorii			
		2010	2011	2012	
Dane ogólne	1 Liczba mieszkańców, w tym: mężczyźni / kobiety	53 908 26 511 / 27 397	53 783 26 423 / 27 360	53 642 26 359 / 27 283	
	2 Liczba mieszkańców / zmiana w procentach w stosunku do lat poprzednich	bd.	-0,23%	-0,26%	
	3 Liczba osób / rodzin korzystająca ze świadczeń pomocy społecznej bez względu na rodzaj świadczeń	4 065 / 4 065	3 976 / 3 976	3 112 / 3 112	
Bezrobocie	4 Liczba osób bezrobotnych / bezrobotnych długotrwale	3 921 / 2 140	4 353 / 2 519	4 735 / 2 877	
	5 Liczba osób bezrobotnych - zmiana w procentach w stosunku do roku poprzedniego	bd.	+11,02%	+8,78%	
	6 Liczba rodzin korzystających z pomocy społecznej z powodu bezrobocia	1 380	1 322	1 323	
	7 Centrum Integracji Społecznej	0	0	0	
	8 Klub Integracji Społecznej	0	0	0	
	9 Zakład Aktywności Zawodowej	0	0	0	
	10 Spółdzielnia Socjalna	bd.	bd.	0	
	Ubóstwo	11 Liczba rodzin korzystających z pomocy społecznej z powodu ubóstwa	1 152	996	1 553
		12 Liczba rodzin korzystających z pomocy społecznej z powodu bezdomności	8	15	12
		13 Noclegownie, schroniska i domy dla bezdomnych (gminy)	(0) 0	(0) 0	(0) 0
Niepełnosprawność	14 Liczba rodzin korzystających z pomocy społecznej z powodu niepełnosprawności - gminy / powiat	526 / 405	548 / 489	526 / 579	
	15 Liczba osób korzystających z usług specjalistycznych dla osób z zaburzeniami psychicznymi - gminy / powiat	6 / bd.	6 / bd.	8 / 8	
	16 Środowiskowy Dom Samopomocy	0	0	0	
	17 Warsztat Terapii Zajęciowej	0	0	0	

Źródło: Dane pochodzą z formularzy Oceny zasobów pomocy społecznej zebranych od OPS i PCPR z terenu województwa mazowieckiego przy wykorzystaniu systemu SAC

Lp.	Opis danych z oceny	Liczba/kwota - w zależności od opisywanej kategorii			
		2010	2011	2012	
Rodzina i piecza zastępcza	18 Liczba rodzin korzystających z pomocy społecznej z powodu bezradności w sprawach opiekuńczo-wychowawczych - gminy / powiat	542 / 559	629 / 618	623 / 630	
	19 Liczba rodzin korzystających z pomocy społecznej z powodu potrzeby ochrony macierzyństwa (w tym wielodzietności)	167 (165)	138 (149)	212 (169)	
	20 Liczba rodzin (ofiary przemocy) / osób (sprawcy przemocy) korzystających z pomocy społecznej z powodu przemocy w rodzinie - gminy / powiat	6 / 10 0 / 10	28 / 9 10 / 10	34 / 22 0 / 0	
	21 Liczba osób, którym przyznano świadczenie w postaci posiłku (w tym dzieci)	2 227 (2 157)	2 004 (1 924)	1 924 (1 827)	
	22 Liczba asystentów rodziny	-	0	1	
	23 Liczba rodzin zastępczych	64	63	59	
	24 Liczba rodzin objętych pracą socjalną gminy / powiat	1 302 / 110	1 538 / 104	1 659 / 5	
	25 Placówka Opiekuńczo-Wychowawcze	bd.	bd.	1	
	26 Rodzinny Dom Pomocy	0	0	0	
	27 Mieszkanie chronione (gminy)	(0) 1	(0) 1	(0) 1	
	28 Jednostka poradnictwa specjalistycznego (gminy)	(0) 0	(0) 1	(0) 1	
	Osoby starsze	29 Liczba osób w wieku emerytalnym korzystających z pomocy społecznej	1 060	1 082	845
		30 Dom Pomocy Społecznej	1	1	1
31 Dzienny Dom Pomocy (gminy)		(1) 0	(1) 0	(1) 0	
32 Klub Seniora		bd.	bd.	0	
33 Uniwersytet III wieku		bd.	bd.	1	
Zasoby instytucjonalne OPS		34 Liczba pracowników socjalnych zatrudnionych w OPS / PCPR	26 / 3	25 / 3	26 / 4
	35 Liczba mieszkańców przypadająca na 1 pracownika socjalnego zatrudnionego w OPS	2 073	2 151	2 063	
	36 Wysokość środków (w zł) niezbędnych na realizację zadań z zakresu pomocy społecznej - gminy / powiat	28 580 167 / 3 971 659	29 498 351 / 4 315 917	34 817 172 / 5 782 053	
	37 Wysokość środków (w zł) na prowadzenie i utrzymanie OPS / PCPR	3 567 492 / 1 642 000	3 655 277 / 1 656 000	8 532 980 / 1 790 619	
	38 Liczba projektów systemowych realizowanych w powiecie (gminy)	(5) 1	(17) 1	(17) 3	

POWIAT:

SOCHACZEWSKI

Gminy:

wiejska Brochów, wiejska Hłów, wiejska Młodzieszyn, wiejska Nowa Sucha, wiejska Rybno, miejska Sochaczew, wiejska Sochaczew, wiejska Teresin

Powierzchnia:

735 km²

Lp.	Opis danych z oceny	Liczba/kwota - w zależności od opisywanej kategorii		
		2010	2011	2012
Dane ogólne	1 Liczba mieszkańców, w tym: mężczyźni / kobiety	85 181 41 426 / 43 755	85 095 41 394 / 43 701	85 132 41 405 / 43 727
	2 Liczba mieszkańców / zmiana w procentach w stosunku do lat poprzednich	bd.	-0,1%	+0,04%
	3 Liczba osób / rodzin korzystająca ze świadczeń pomocy społecznej bez względu na rodzaj świadczeń	950 / 460	1 000 / 377	1 240 / 640
Bezrobocie	4 Liczba osób bezrobotnych / bezrobotnych długotrwale	3 375 / 1 330	3 684 / 1 674	3 965 / 1 787
	5 Liczba osób bezrobotnych - zmiana w procentach w stosunku do roku poprzedniego	bd.	+9,16%	+7,63%
	6 Liczba rodzin korzystających z pomocy społecznej z powodu bezrobocia	1 148	1 141	1 258
	7 Centrum Integracji Społecznej	0	0	0
	8 Klub Integracji Społecznej	0	0	0
	9 Zakład Aktywności Zawodowej	0	0	0
	10 Spółdzielnia Socjalna	bd.	bd.	0
Ubóstwo	11 Liczba rodzin korzystających z pomocy społecznej z powodu ubóstwa	1 350	1 383	1 445
	12 Liczba rodzin korzystających z pomocy społecznej z powodu bezdomności	69	64	93
	13 Noclegownie, schroniska i domy dla bezdomnych (gminy)	(0) 0	(0) 0	(0) 0
Niepełnosprawność	14 Liczba rodzin korzystających z pomocy społecznej z powodu niepełnosprawności - gminy / powiat	775 / 850	795 / 870	789 / 850
	15 Liczba osób korzystających z usług specjalistycznych dla osób z zaburzeniami psychicznymi - gminy / powiat	26 / 0	29 / 0	28 / 28
	16 Środowiskowy Dom Samopomocy	0	0	1
	17 Warsztat Terapii Zajęciowej	1	1	1

Źródło: Dane pochodzą z formularzy Oceny zasobów pomocy społecznej zebranych od OPS i PCPR z terenu województwa mazowieckiego przy wykorzystaniu systemu SAC

Lp.	Opis danych z oceny	Liczba/kwota - w zależności od opisywanej kategorii			
		2010	2011	2012	
Rodzina i piecza zastępcza	18 Liczba rodzin korzystających z pomocy społecznej z powodu bezradności w sprawach opiekuńczo-wychowawczych - gminy / powiat	629 / 0	638 / 0	608 / 0	
	19 Liczba rodzin korzystających z pomocy społecznej z powodu potrzeby ochrony macierzyństwa (w tym wielodzietności)	207 (103)	216 (136)	239 (160)	
	20 Liczba rodzin (ofiary przemocy) / osób (sprawy przemocy) korzystających z pomocy społecznej z powodu przemocy w rodzinie - gminy / powiat	13 / 95 624 / 0	14 / 78 67 / 37	19 / 105 57 / 8	
	21 Liczba osób, którym przyznano świadczenie w postaci posiłku (w tym dzieci)	1 947 (1 737)	2 004 (1 772)	2 204 (1 948)	
	22 Liczba asystentów rodziny	-	0	5	
	23 Liczba rodzin zastępczych	92	95	127	
	24 Liczba rodzin objętych pracą socjalną gminy / powiat	1 821 / 0	1 468 / 0	2 312 / 43	
	25 Placówka Opiekuńczo-Wychowawcze	bd.	bd.	1	
	26 Rodzinny Dom Pomocy	0	0	0	
	27 Mieszkanie chronione (gminy)	(0) 0	(0) 0	(0) 0	
	28 Jednostka poradnictwa specjalistycznego (gminy)	(0) 0	(0) 0	(0) 1	
	Osoby starsze	29 Liczba osób w wieku emerytalnym korzystających z pomocy społecznej	160	180	200
		30 Dom Pomocy Społecznej	1	1	1
		31 Dzienny Dom Pomocy (gminy)	(1) 0	(1) 0	(1) 0
32 Klub Seniora		bd.	bd.	0	
33 Uniwersytet III wieku		bd.	bd.	1	
Zasoby instytucjonalne OPS		34 Liczba pracowników socjalnych zatrudnionych w OPS / PCPR	42 / 6	45 / 6	42 / 8
	35 Liczba mieszkańców przypadająca na 1 pracownika socjalnego zatrudnionego w OPS	2 028	1 891	2 027	
	36 Wysokość środków (w zł) niezbędnych na realizację zadań z zakresu pomocy społecznej - gminy / powiat	30 176 732 / 7 339 372	30 275 668 / 8 603 570	31 727 975 / 10 157 888	
	37 Wysokość środków (w zł) na prowadzenie i utrzymanie OPS / PCPR	4 884 644 / 2 833 000	5 124 659 / 2 930 000	8 321 693 / 9 181 736	
	38 Liczba projektów systemowych realizowanych w powiecie (gminy)	(3) 2	(3) 2	(4) 1	

POWIAT: SOKOŁOWSKI

Gminy: wiejska Bielany, wiejska Ceranów, wiejska Jabłonna Lacka, miejsko-wiejska Kosów Lacki, wiejska Repki, wiejska Sabnie, miejska Sokolów Podlaski, wiejska Sokolów Podlaski, wiejska Sterdyń

Powierzchnia: 1 131 km²

Lp.	Opis danych z oceny	Liczba/kwota - w zależności od opisywanej kategorii			
		2010	2011	2012	
Dane ogólne	1 Liczba mieszkańców, w tym: mężczyźni / kobiety	57 018 28 213 / 28 805	56 610 28 058 / 28 552	56 450 27 982 / 28 468	
	2 Liczba mieszkańców / zmiana w procentach w stosunku do lat poprzednich	bd.	-0,72%	-0,28%	
	3 Liczba osób / rodzin korzystająca ze świadczeń pomocy społecznej bez względu na rodzaj świadczeń	686 / 670	714 / 699	1 050 / 1 036	
Bezrobocie	4 Liczba osób bezrobotnych / bezrobotnych długotrwale	2 360 / 1 065	2 518 / 1 234	2 780 / 1 371	
	5 Liczba osób bezrobotnych - zmiana w procentach w stosunku do roku poprzedniego	bd.	+6,69%	+10,41%	
	6 Liczba rodzin korzystających z pomocy społecznej z powodu bezrobocia	668	608	659	
	7 Centrum Integracji Społecznej	0	0	0	
	8 Klub Integracji Społecznej	1	1	0	
	9 Zakład Aktywności Zawodowej	0	0	0	
	10 Spółdzielnia Socjalna	bd.	bd.	1	
	Ubóstwo	11 Liczba rodzin korzystających z pomocy społecznej z powodu ubóstwa	1 233	1 018	815
		12 Liczba rodzin korzystających z pomocy społecznej z powodu bezdomności	1	0	3
		13 Noclegownie, schroniska i domy dla bezdomnych (gminy)	(0) 0	(0) 0	(0) 0
Niepełnosprawność	14 Liczba rodzin korzystających z pomocy społecznej z powodu niepełnosprawności - gminy / powiat	476 / 0	428 / 0	443 / 0	
	15 Liczba osób korzystających z usług specjalistycznych dla osób z zaburzeniami psychicznymi - gminy / powiat	17 / 0	19 / 0	22 / 22	
	16 Środowiskowy Dom Samopomocy	0	0	1	
	17 Warsztat Terapii Zajęciowej	1	1	1	

Źródło: Dane pochodzą z formularzy Oceny zasobów pomocy społecznej zebranych od OPS i PCPR z terenu województwa mazowieckiego przy wykorzystaniu systemu SAC

Lp.	Opis danych z oceny	Liczba/kwota - w zależności od opisywanej kategorii			
		2010	2011	2012	
Rodzina i piecza zastępcza	18 Liczba rodzin korzystających z pomocy społecznej z powodu bezradności w sprawach opiekuńczo-wychowawczych - gminy / powiat	399 / 0	382 / 0	409 / 0	
	19 Liczba rodzin korzystających z pomocy społecznej z powodu potrzeby ochrony macierzyństwa (w tym wielodzietności)	187 (125)	186 (105)	189 (103)	
	20 Liczba rodzin (ofiary przemocy) / osób (sprawy przemocy) korzystających z pomocy społecznej z powodu przemocy w rodzinie - gminy / powiat	12 / 11 0 / 0	9 / 5 0 / 0	43 / 38 0 / 0	
	21 Liczba osób, którym przyznano świadczenie w postaci posiłku (w tym dzieci)	1 818 (1 792)	1 682 (1 657)	1 624 (1 602)	
	22 Liczba asystentów rodziny	-	0	2	
	23 Liczba rodzin zastępczych	37	38	29	
	24 Liczba rodzin objętych pracą socjalną gminy / powiat	629 / 72	917 / 67	965 / 28	
	25 Placówka Opiekuńczo-Wychowawcze	bd.	bd.	0	
	26 Rodzinny Dom Pomocy	0	0	0	
	27 Mieszkanie chronione (gminy)	(0) 0	(0) 0	(0) 0	
	28 Jednostka poradnictwa specjalistycznego (gminy)	(1) 1	(1) 1	(1) 1	
	Osoby starsze	29 Liczba osób w wieku emerytalnym korzystających z pomocy społecznej	143	148	222
		30 Dom Pomocy Społecznej	2	2	2
		31 Dzienny Dom Pomocy (gminy)	(0) 0	(0) 0	(0) 0
		32 Klub Seniora	bd.	bd.	2
33 Uniwersytet III wieku		bd.	bd.	1	
Zasoby instytucjonalne OPS		34 Liczba pracowników socjalnych zatrudnionych w OPS / PCPR	32 / 2	31 / 2	31 / 2
	35 Liczba mieszkańców przypadająca na 1 pracownika socjalnego zatrudnionego w OPS	1 782	1 826	1 821	
	36 Wysokość środków (w zł) niezbędnych na realizację zadań z zakresu pomocy społecznej - gminy / powiat	21 923 251 / 6 211 427	24 111 389 / 6 213 463	23 375 290 / 6 666 969	
	37 Wysokość środków (w zł) na prowadzenie i utrzymanie OPS / PCPR	5 256 705 / 233 000	5 608 097 / 254 000	6 040 061 / 276 677	
	38 Liczba projektów systemowych realizowanych w powiecie (gminy)	(6) 1	(8) 1	(6) 1	

POWIAT: SZYDLOWIECKI

Gminy: wiejska Chlewiska, wiejska Jastrząb, wiejska Mirów, wiejska Orońsko, miejsko-wiejska Szydłowiec

Powierzchnia: 452 km²

06

Lp.	Opis danych z oceny	Liczba/kwota - w zależności od opisywanej kategorii			
		2010	2011	2012	
Dane ogólne	1 Liczba mieszkańców, w tym: mężczyźni / kobiety	40 846 20 304 / 20 542	40 784 20 318 / 20 466	40 717 20 263 / 20 454	
	2 Liczba mieszkańców / zmiana w procentach w stosunku do lat poprzednich	bd.	-0,15%	-0,16%	
	3 Liczba osób / rodzin korzystająca ze świadczeń pomocy społecznej bez względu na rodzaj świadczeń	103 / 42	83 / 39	64 / 27	
Bezrobocie	4 Liczba osób bezrobotnych / bezrobotnych długotrwale	5 521 / 2 460	5 846 / 3 680	5 941 / 3 867	
	5 Liczba osób bezrobotnych - zmiana w procentach w stosunku do roku poprzedniego	bd.	+5,89%	+1,63%	
	6 Liczba rodzin korzystających z pomocy społecznej z powodu bezrobocia	1 463	1 315	1 444	
	7 Centrum Integracji Społecznej	0	0	0	
	8 Klub Integracji Społecznej	0	0	0	
	9 Zakład Aktywności Zawodowej	0	0	0	
	10 Spółdzielnia Socjalna	bd.	bd.	1	
	Ubóstwo	11 Liczba rodzin korzystających z pomocy społecznej z powodu ubóstwa	1 629	1 625	1 662
		12 Liczba rodzin korzystających z pomocy społecznej z powodu bezdomności	20	14	15
		13 Noclegownie, schroniska i domy dla bezdomnych (gminy)	(0) 0	(0) 0	(0) 0
Niepełnosprawność	14 Liczba rodzin korzystających z pomocy społecznej z powodu niepełnosprawności - gminy / powiat	442 / 0	437 / 0	445 / 0	
	15 Liczba osób korzystających z usług specjalistycznych dla osób z zaburzeniami psychicznymi - gminy / powiat	13 / 0	8 / 0	9 / 9	
	16 Środowiskowy Dom Samopomocy	0	0	0	
	17 Warsztat Terapii Zajęciowej	0	2	2	

Źródło: Dane pochodzą z formularzy Oceny zasobów pomocy społecznej zebranych od OPS i PCPR z terenu województwa mazowieckiego przy wykorzystaniu systemu SAC

Lp.	Opis danych z oceny	Liczba/kwota - w zależności od opisywanej kategorii			
		2010	2011	2012	
Rodzina i piecza zastępcza	18 Liczba rodzin korzystających z pomocy społecznej z powodu bezradności w sprawach opiekuńczo-wychowawczych - gminy / powiat	275 / 0	257 / 0	309 / 0	
	19 Liczba rodzin korzystających z pomocy społecznej z powodu potrzeby ochrony macierzyństwa (w tym wielodzietności)	134 (112)	126 (115)	187 (156)	
	20 Liczba rodzin (ofiary przemocy) / osób (sprawcy przemocy) korzystających z pomocy społecznej z powodu przemocy w rodzinie - gminy / powiat	10 / 14 0 / 0	11 / 10 0 / 0	11 / 6 27 / 0	
	21 Liczba osób, którym przyznano świadczenie w postaci posiłku (w tym dzieci)	2 105 (2 100)	2 044 (2 016)	2 201 (2 173)	
	22 Liczba asystentów rodziny	-	0	3	
	23 Liczba rodzin zastępczych	26	21	14	
	24 Liczba rodzin objętych pracą socjalną gminy / powiat	421 / 0	641 / 0	289 / 0	
	25 Placówka Opiekuńczo-Wychowawcze	bd.	bd.	1	
	26 Rodzinny Dom Pomocy	0	0	0	
	27 Mieszkanie chronione (gminy)	(0) 0	(0) 0	(0) 0	
	28 Jednostka poradnictwa specjalistycznego (gminy)	(0) 0	(0) 0	(0) 1	
	Osoby starsze	29 Liczba osób w wieku emerytalnym korzystających z pomocy społecznej	11	11	8
		30 Dom Pomocy Społecznej	1	1	1
		31 Dzienny Dom Pomocy (gminy)	(0) 0	(0) 0	(0) 0
32 Klub Seniora		bd.	bd.	0	
33 Uniwersytet III wieku		bd.	bd.	0	
Zasoby instytucjonalne OPS		34 Liczba pracowników socjalnych zatrudnionych w OPS / PCPR	22 / 1	23 / 1	22 / 0
	35 Liczba mieszkańców przypadająca na 1 pracownika socjalnego zatrudnionego w OPS	1 857	1 773	1 851	
	36 Wysokość środków (w zł) niezbędnych na realizację zadań z zakresu pomocy społecznej - gminy / powiat	21 495 617 / 3 894 027	23 455 931 / 4 129 113	25 830 683 / 4 047 694	
	37 Wysokość środków (w zł) na prowadzenie i utrzymanie OPS / PCPR	2 904 076 / 309 546	6 713 223 / 318 169	7 213 317 / 337 876	
	38 Liczba projektów systemowych realizowanych w powiecie (gminy)	(5) 1	(5) 1	(5) 1	

Ocena zasobów pomocy społecznej za 2012 rok - POWIAT SZYDLOWIECKI

POWIAT:**M. ST. WARSZAWA****Gminy:**

dzielnica Bemowo, dzielnica Białołęka, dzielnica Bielany, dzielnica Mokotów, dzielnica Ochota, dzielnica Praga-Południe, dzielnica Praga-Północ, dzielnica Rembertów, dzielnica Śródmieście, dzielnica Targówek, dzielnica Ursus, dzielnica Ursynów, dzielnica Wawer, dzielnica Wesoła, dzielnica Wilanów, dzielnica Włochy, dzielnica Wola, dzielnica Żoliborz

Powierzchnia:517 km²

Lp.	Opis danych z oceny	Liczba/kwota - w zależności od opisywanej kategorii		
		2010	2011	2012
Dane ogólne	1 Liczba mieszkańców, w tym: mężczyźni / kobiety	1 700 112 780 340 / 919 772	1 708 491 783 817 / 924 674	1 711 324 785 187 / 926 137
	2 Liczba mieszkańców / zmiana w procentach w stosunku do lat poprzednich	bd.	+0,49%	+0,17%
	3 Liczba osób / rodzin korzystająca ze świadczeń pomocy społecznej bez względu na rodzaj świadczeń	22 148 / bd.	23 180 / bd.	26 517 / bd.
Bezrobocie	4 Liczba osób bezrobotnych / bezrobotnych długotrwale	38 640 / 17 602	41 613 / 19 111	49 227 / 21 923
	5 Liczba osób bezrobotnych - zmiana w procentach w stosunku do roku poprzedniego	bd.	+7,69%	+18,3%
	6 Liczba rodzin korzystających z pomocy społecznej z powodu bezrobocia	9 491	8 994	8 999
	7 Centrum Integracji Społecznej	1	1	1
	8 Klub Integracji Społecznej	2	2	2
	9 Zakład Aktywności Zawodowej	2	2	2
	10 Spółdzielnia Socjalna	bd.	bd.	36
Ubóstwo	11 Liczba rodzin korzystających z pomocy społecznej z powodu ubóstwa	16 085	15 875	15 491
	12 Liczba rodzin korzystających z pomocy społecznej z powodu bezdomności	1 256	1 308	1 398
	13 Noclegownie, schroniska i domy dla bezdomnych (gminy)	(0) 25	(0) 25	(24) 0
Niepełnosprawność	14 Liczba rodzin korzystających z pomocy społecznej z powodu niepełnosprawności - gminy / powiat	15 550 / 0	14 868 / 0	14 019 / 0
	15 Liczba osób korzystających z usług specjalistycznych dla osób z zaburzeniami psychicznymi - gminy / powiat	742 / 0	801 / 0	802 / 802
	16 Środowiskowy Dom Samopomocy	bd.	bd.	15
	17 Warsztat Terapii Zajęciowej	15	15	15

Źródło: Dane pochodzą z formularzy Oceny zasobów pomocy społecznej zebranych od OPS i PCPR z terenu województwa mazowieckiego przy wykorzystaniu systemu SAC

Lp.	Opis danych z oceny	Liczba/kwota - w zależności od opisywanej kategorii			
		2010	2011	2012	
Rodzina i piecza zastępcza	18 Liczba rodzin korzystających z pomocy społecznej z powodu bezradności w sprawach opiekuńczo-wychowawczych - gminy / powiat	9 264 / 0	8 324 / 0	7 871 / 0	
	19 Liczba rodzin korzystających z pomocy społecznej z powodu potrzeby ochrony macierzyństwa (w tym wielodzietności)	2 155 (786)	2 239 (922)	2 098 (844)	
	20 Liczba rodzin (ofiary przemocy) / osób (sprawy przemocy) korzystających z pomocy społecznej z powodu przemocy w rodzinie - gminy / powiat	793 / 601 0 / 0	801 / 776 0 / 0	955 / 1 039 0 / 0	
	21 Liczba osób, którym przyznano świadczenie w postaci posiłku (w tym dzieci)	15 266 (10 091)	15 176 (10 051)	14 499 (9 742)	
	22 Liczba asystentów rodziny	-	54	78	
	23 Liczba rodzin zastępczych	1449	1448	1427	
	24 Liczba rodzin objętych pracą socjalną gminy / powiat	46 798 / 1 722	42 678 / 1 903	39 907 / 755	
	25 Placówka Opiekuńczo-Wychowawcze	bd.	bd.	23	
	26 Rodzinny Dom Pomocy	0	0	0	
	27 Mieszkanie chronione (gminy)	(0) 18	(0) 19	(0) 20	
	28 Jednostka poradnictwa specjalistycznego (gminy)	(5) 0	(22) 2	(19) 2	
	Osoby starsze	29 Liczba osób w wieku emerytalnym korzystających z pomocy społecznej	3 032	3 239	3 809
		30 Dom Pomocy Społecznej	18	18	18
		31 Dzienny Dom Pomocy (gminy)	(18) 0	(17) 0	(16) 0
		32 Klub Seniora	bd.	bd.	5
		33 Uniwersytet III wieku	bd.	bd.	33
Zasoby instytucjonalne OPS		34 Liczba pracowników socjalnych zatrudnionych w OPS / PCPR	615 / 40	629 / 41	637 / 37
	35 Liczba mieszkańców przypadająca na 1 pracownika socjalnego zatrudnionego w OPS	2 764	2 716	2 687	
	36 Wysokość środków (w zł) niezbędnych na realizację zadań z zakresu pomocy społecznej - gminy / powiat	440 026 086 / 142 801 212	437 219 386 / 145 114 232	447 524 089 / 160 164 446	
	37 Wysokość środków (w zł) na prowadzenie i utrzymanie OPS / PCPR	107 706 807 / 9 979 000	110 518 533 / 6 654 000	118 930 157 / 6 722 125	
	38 Liczba projektów systemowych realizowanych w powiecie (gminy)	(26) 1	(31) 1	(35) 1	

POWIAT:

WARSZAWSKI ZACHODNI

Gminy:

miejsko-wiejska Błonie, wiejska Izabelin, wiejska Kampinos, wiejska Leszno, miejsko-wiejska Łomianki, miejsko-wiejska Ożarów Mazowiecki, wiejska Stare Babice

Powierzchnia:

534 km²

Lp.	Opis danych z oceny	Liczba/kwota - w zależności od opisywanej kategorii		
		2010	2011	2012
Dane ogólne	1 Liczba mieszkańców, w tym: mężczyźni / kobiety	106 886 51 512 / 55 374	108 264 52 156 / 56 108	108 902 52 465 / 56 437
	2 Liczba mieszkańców / zmiana w procentach w stosunku do lat poprzednich	bd.	+1,29%	+0,59%
	3 Liczba osób / rodzin korzystająca ze świadczeń pomocy społecznej bez względu na rodzaj świadczeń	2 527 / 1 102	2 622 / 1 197	2 742 / 1 271
Bezrobocie	4 Liczba osób bezrobotnych / bezrobotnych długotwale	2 722 / 1 009	3 113 / 1 308	3 247 / 1 423
	5 Liczba osób bezrobotnych - zmiana w procentach w stosunku do roku poprzedniego	bd.	+14,36%	+4,3%
	6 Liczba rodzin korzystających z pomocy społecznej z powodu bezrobocia	572	634	606
	7 Centrum Integracji Społecznej	0	0	0
	8 Klub Integracji Społecznej	0	0	0
	9 Zakład Aktywności Zawodowej	0	0	0
	10 Spółdzielnia Socjalna	bd.	bd.	0
Ubóstwo	11 Liczba rodzin korzystających z pomocy społecznej z powodu ubóstwa	714	814	783
	12 Liczba rodzin korzystających z pomocy społecznej z powodu bezdomności	46	48	42
	13 Noclegownie, schroniska i domy dla bezdomnych (gminy)	(0) 0	(3) 0	(3) 0
Niepełnosprawność	14 Liczba rodzin korzystających z pomocy społecznej z powodu niepełnosprawności - gminy / powiat	506 / bd.	531 / bd.	529 / 48
	15 Liczba osób korzystających z usług specjalistycznych dla osób z zaburzeniami psychicznymi - gminy / powiat	4 / 40	5 / 40	4 / 4
	16 Środowiskowy Dom Samopomocy	1	1	1
	17 Warsztat Terapii Zajęciowej	2	2	2

Źródło: Dane pochodzą z formularzy Oceny zasobów pomocy społecznej zebranych od OPS i PCPR z terenu województwa mazowieckiego przy wykorzystaniu systemu SAC

Lp.	Opis danych z oceny	Liczba/kwota - w zależności od opisywanej kategorii			
		2010	2011	2012	
Rodzina i piecza zastępcza	18 Liczba rodzin korzystających z pomocy społecznej z powodu bezradności w sprawach opiekuńczo-wychowawczych - gminy / powiat	301 / bd.	271 / bd.	302 / 116	
	19 Liczba rodzin korzystających z pomocy społecznej z powodu potrzeby ochrony macierzyństwa (w tym wielodzietności)	157 (87)	163 (78)	151 (68)	
	20 Liczba rodzin (ofiary przemocy) / osób (sprawy przemocy) korzystających z pomocy społecznej z powodu przemocy w rodzinie - gminy / powiat	15 / 4 bd. / 0	29 / 133 bd. / 0	31 / 64 22 / 0	
	21 Liczba osób, którym przyznano świadczenie w postaci posiłku (w tym dzieci)	740 (696)	775 (719)	788 (723)	
	22 Liczba asystentów rodziny	-	0	5	
	23 Liczba rodzin zastępczych	122	122	116	
	24 Liczba rodzin objętych pracą socjalną gminy / powiat	1 240 / 400	1 768 / 400	1 606 / 350	
	25 Placówka Opiekuńczo-Wychowawcze	bd.	bd.	1	
	26 Rodzinny Dom Pomocy	0	0	0	
	27 Mieszkanie chronione (gminy)	(0) 1	(0) 1	(0) 1	
	28 Jednostka poradnictwa specjalistycznego (gminy)	(0) 0	(0) 0	(0) 0	
	Osoby starsze	29 Liczba osób w wieku emerytalnym korzystających z pomocy społecznej	350	371	372
		30 Dom Pomocy Społecznej	2	2	2
		31 Dzienny Dom Pomocy (gminy)	(0) 0	(0) 0	(0) 0
		32 Klub Seniora	bd.	bd.	0
33 Uniwersytet III wieku		bd.	bd.	2	
Zasoby instytucjonalne OPS		34 Liczba pracowników socjalnych zatrudnionych w OPS / PCPR	31 / 5	32 / 5	32 / 3
	35 Liczba mieszkańców przypadająca na 1 pracownika socjalnego zatrudnionego w OPS	3 448	3 383	3 403	
	36 Wysokość środków (w zł) niezbędnych na realizację zadań z zakresu pomocy społecznej - gminy / powiat	26 658 677 / 17 115 480	26 678 652 / 17 441 895	27 772 807 / 17 692 717	
	37 Wysokość środków (w zł) na prowadzenie i utrzymanie OPS / PCPR	7 308 445 / 944 000	7 356 522 / 1 057 000	8 001 510 / 1 071 751	
	38 Liczba projektów systemowych realizowanych w powiecie (gminy)	(7) 1	(7) 1	(6) 2	

POWIAT:

WĘGROWSKI

Gminy:

wiejska Grębków, wiejska Korytnica, wiejska Liw, miejsko-wiejska Łochów, wiejska Miedzna, wiejska Sadowne, wiejska Stoczek, miejska Węgrów, wiejska Wierzbnio

Powierzchnia:

1 221 km²

Lp.	Opis danych z oceny	Liczba/kwota - w zależności od opisywanej kategorii			
		2010	2011	2012	
Dane ogólne	1 Liczba mieszkańców, w tym: mężczyźni / kobiety	68 340 34 089 / 34 251	68 020 33 919 / 34 101	67 927 33 913 / 34 014	
	2 Liczba mieszkańców / zmiana w procentach w stosunku do lat poprzednich	bd.	-0,47%	-0,14%	
	3 Liczba osób / rodzin korzystająca ze świadczeń pomocy społecznej bez względu na rodzaj świadczeń	2 100 / 650	2 300 / 680	2 400 / 700	
Bezrobocie	4 Liczba osób bezrobotnych / bezrobotnych długotrwale	3 877 / 2 118	3 653 / 1 858	4 053 / 2 000	
	5 Liczba osób bezrobotnych - zmiana w procentach w stosunku do roku poprzedniego	bd.	-5,78%	+10,95%	
	6 Liczba rodzin korzystających z pomocy społecznej z powodu bezrobocia	884	1 008	942	
	7 Centrum Integracji Społecznej	0	0	0	
	8 Klub Integracji Społecznej	0	0	0	
	9 Zakład Aktywności Zawodowej	0	0	0	
	10 Spółdzielnia Socjalna	bd.	bd.	0	
	Ubóstwo	11 Liczba rodzin korzystających z pomocy społecznej z powodu ubóstwa	1 676	1 648	1 718
		12 Liczba rodzin korzystających z pomocy społecznej z powodu bezdomności	8	11	11
		13 Noclegownie, schroniska i domy dla bezdomnych (gminy)	(1) 0	(1) 0	(1) 0
Niepełnosprawność	14 Liczba rodzin korzystających z pomocy społecznej z powodu niepełnosprawności - gminy / powiat	797 / 150	767 / 180	628 / 195	
	15 Liczba osób korzystających z usług specjalistycznych dla osób z zaburzeniami psychicznymi - gminy / powiat	13 / 0	22 / 0	28 / 28	
	16 Środowiskowy Dom Samopomocy	0	1	1	
	17 Warsztat Terapii Zajęciowej	1	1	1	

Źródło: Dane pochodzą z formularzy Oceny zasobów pomocy społecznej zebranych od OPS i PCPR z terenu województwa mazowieckiego przy wykorzystaniu systemu SAC

Lp.	Opis danych z oceny	Liczba/kwota - w zależności od opisywanej kategorii			
		2010	2011	2012	
Rodzina zastępcza i piecza zastępcza	18 Liczba rodzin korzystających z pomocy społecznej z powodu bezradności w sprawach opiekuńczo-wychowawczych - gminy / powiat	378 / 0	508 / 0	423 / 0	
	19 Liczba rodzin korzystających z pomocy społecznej z powodu potrzeby ochrony macierzyństwa (w tym wielodzietności)	152 (104)	265 (154)	313 (193)	
	20 Liczba rodzin (ofiary przemocy) / osób (sprawy przemocy) korzystających z pomocy społecznej z powodu przemocy w rodzinie - gminy / powiat	21 / 0 138 / 32	19 / 6 142 / 35	59 / 42 153 / 45	
	21 Liczba osób, którym przyznano świadczenie w postaci posiłku (w tym dzieci)	2 508 (2 444)	2 455 (2 406)	2 368 (2 313)	
	22 Liczba asystentów rodziny	-	0	2	
	23 Liczba rodzin zastępczych	63	62	62	
	24 Liczba rodzin objętych pracą socjalną gminy / powiat	1 174 / 201	1 750 / 103	1 907 / 110	
	25 Placówka Opiekuńczo-Wychowawcze	bd.	bd.	1	
	26 Rodzinny Dom Pomocy	0	0	0	
	27 Mieszkanie chronione (gminy)	(0) 1	(0) 1	(0) 1	
	28 Jednostka poradnictwa specjalistycznego (gminy)	(0) 1	(0) 1	(0) 1	
	Osoby starsze	29 Liczba osób w wieku emerytalnym korzystających z pomocy społecznej	225	255	302
		30 Dom Pomocy Społecznej	2	2	2
		31 Dzienny Dom Pomocy (gminy)	(0) 0	(0) 0	(0) 0
		32 Klub Seniora	bd.	bd.	0
33 Uniwersytet III wieku		bd.	bd.	1	
Zasoby instytucjonalne OPS		34 Liczba pracowników socjalnych zatrudnionych w OPS / PCPR	29 / 2	30 / 1	33 / 1
	35 Liczba mieszkańców przypadająca na 1 pracownika socjalnego zatrudnionego w OPS	2 357	2 267	2 058	
	36 Wysokość środków (w zł) niezbędnych na realizację zadań z zakresu pomocy społecznej - gminy / powiat	29 484 328 / 4 662 061	29 980 921 / 4 996 480	32 070 430 / 5 959 729	
	37 Wysokość środków (w zł) na prowadzenie i utrzymanie OPS / PCPR	2 864 391 / 2 121 567	3 015 357 / 1 964 149	3 184 960 / 2 042 635	
	38 Liczba projektów systemowych realizowanych w powiecie (gminy)	(18) 1	(20) 1	(25) 1	

Ocena zasobów pomocy społecznej za 2012 rok - POWIAT WĘGROWSKI

POWIAT: WOŁOMIŃSKI

Gminy: wiejska Dąbrówka, wiejska Jadów, wiejska Klembów, wiejska Kobyłka, wiejska Marki, wiejska Poświętne, miejsko-wiejska Radzymin, wiejska Strachówka, miejsko-wiejska Tłuszcz, miejsko-wiejska Wołomin, wiejska Ząbki, wiejska Zielonka

Powierzchnia: 954 km²

Lp.	Opis danych z oceny	Liczba/kwota - w zależności od opisywanej kategorii			
		2010	2011	2012	
Dane ogólne	1 Liczba mieszkańców, w tym: mężczyźni / kobiety	218 911 105 675 / 113 236	222 492 107 409 / 115 083	224 252 108 244 / 116 008	
	2 Liczba mieszkańców / zmiana w procentach w stosunku do lat poprzednich	bd.	+1,64%	+0,79%	
	3 Liczba osób / rodzin korzystająca ze świadczeń pomocy społecznej bez względu na rodzaj świadczeń	709 / 565	615 / 488	665 / 560	
Bezrobocie	4 Liczba osób bezrobotnych / bezrobotnych długotwale	9 161 / 3 911	9 539 / 4 267	11 586 / 5 333	
	5 Liczba osób bezrobotnych - zmiana w procentach w stosunku do roku poprzedniego	bd.	+4,13%	+21,46%	
	6 Liczba rodzin korzystających z pomocy społecznej z powodu bezrobocia	2 282	2 031	2 163	
	7 Centrum Integracji Społecznej	0	0	0	
	8 Klub Integracji Społecznej	0	1	1	
	9 Zakład Aktywności Zawodowej	0	0	0	
	10 Spółdzielnia Socjalna	bd.	bd.	2	
	Ubóstwo	11 Liczba rodzin korzystających z pomocy społecznej z powodu ubóstwa	2 998	3 560	3 564
		12 Liczba rodzin korzystających z pomocy społecznej z powodu bezdomności	69	74	96
		13 Noclegownie, schroniska i domy dla bezdomnych (gminy)	(2) 0	(2) 0	(2) 0
Niepełnosprawność	14 Liczba rodzin korzystających z pomocy społecznej z powodu niepełnosprawności - gminy / powiat	1 691 / 0	1 781 / 0	1 701 / 0	
	15 Liczba osób korzystających z usług specjalistycznych dla osób z zaburzeniami psychicznymi - gminy / powiat	39 / 0	45 / 0	53 / 53	
	16 Środowiskowy Dom Samopomocy	3	3	3	
	17 Warsztat Terapii Zajęciowej	1	1	1	

Źródło: Dane pochodzą z formularzy Oceny zasobów pomocy społecznej zebranych od OPS i PCPR z terenu województwa mazowieckiego przy wykorzystaniu systemu SAC

Lp.	Opis danych z oceny	Liczba/kwota - w zależności od opisywanej kategorii			
		2010	2011	2012	
Rodzina i piecza zastępcza	18 Liczba rodzin korzystających z pomocy społecznej z powodu bezradności w sprawach opiekuńczo-wychowawczych - gminy / powiat	1 187 / 0	1 091 / 0	1 000 / 0	
	19 Liczba rodzin korzystających z pomocy społecznej z powodu potrzeby ochrony macierzyństwa (w tym wielodzietności)	401 (224)	423 (246)	465 (276)	
	20 Liczba rodzin (ofiary przemocy) / osób (sprawy przemocy) korzystających z pomocy społecznej z powodu przemocy w rodzinie - gminy / powiat	73 / 8 197 / 0	46 / 12 201 / 0	102 / 107 288 / 0	
	21 Liczba osób, którym przyznano świadczenie w postaci posiłku (w tym dzieci)	3 092 (2 813)	3 070 (2 769)	2 952 (2 708)	
	22 Liczba asystentów rodziny	-	0	6	
	23 Liczba rodzin zastępczych	213	211	197	
	24 Liczba rodzin objętych pracą socjalną gminy / powiat	8 057 / 0	8 262 / 0	6 875 / 0	
	25 Placówka Opiekuńczo-Wychowawcze	bd.	bd.	5	
	26 Rodzinny Dom Pomocy	0	0	0	
	27 Mieszkanie chronione (gminy)	(0) 1	(0) 1	(0) 1	
	28 Jednostka poradnictwa specjalistycznego (gminy)	(1) 0	(1) 1	(1) 2	
	Osoby starsze	29 Liczba osób w wieku emerytalnym korzystających z pomocy społecznej	0	0	0
		30 Dom Pomocy Społecznej	2	2	2
		31 Dzienny Dom Pomocy (gminy)	(0) 0	(0) 0	(0) 0
32 Klub Seniora		bd.	bd.	1	
33 Uniwersytet III wieku		bd.	bd.	3	
Zasoby instytucjonalne OPS		34 Liczba pracowników socjalnych zatrudnionych w OPS / PCPR	66 / 8	74 / 8	80 / 9
	35 Liczba mieszkańców przypadająca na 1 pracownika socjalnego zatrudnionego w OPS	3 317	3 007	2 803	
	36 Wysokość środków (w zł) niezbędnych na realizację zadań z zakresu pomocy społecznej - gminy / powiat	70 854 821 / 16 186 824	82 508 953 / 16 854 803	75 136 608 / 18 702 753	
	37 Wysokość środków (w zł) na prowadzenie i utrzymanie OPS / PCPR	15 999 262 / 1 137 000	16 918 232 / 1 264 000	18 241 400 / 1 525 155	
	38 Liczba projektów systemowych realizowanych w powiecie (gminy)	(14) 1	(30) 1	(15) 1	

POWIAT: WYSZKOWSKI

Gminy: wiejska Brańszczyk, wiejska Długosiodło, wiejska Rząśnik, wiejska Somianka, miejsko-wiejska Wyszków, wiejska Zabrodzie

Powierzchnia: 876 km²

96

Lp.	Opis danych z oceny	Liczba/kwota - w zależności od opisywanej kategorii			
		2010	2011	2012	
Dane ogólne	1 Liczba mieszkańców, w tym: mężczyźni / kobiety	73 647 36 492 / 37 155	73 742 36 544 / 37 198	74 112 36 640 / 37 472	
	2 Liczba mieszkańców / zmiana w procentach w stosunku do lat poprzednich	bd.	+0,13%	+0,5%	
	3 Liczba osób / rodzin korzystająca ze świadczeń pomocy społecznej bez względu na rodzaj świadczeń	143 / 117	158 / 118	183 / 123	
Bezrobocie	4 Liczba osób bezrobotnych / bezrobotnych długotrwale	4 598 / 2 004	4 350 / 2 304	4 421 / 1 929	
	5 Liczba osób bezrobotnych - zmiana w procentach w stosunku do roku poprzedniego	bd.	-5,39%	+1,63%	
	6 Liczba rodzin korzystających z pomocy społecznej z powodu bezrobocia	1 022	945	952	
	7 Centrum Integracji Społecznej	0	0	0	
	8 Klub Integracji Społecznej	1	1	0	
	9 Zakład Aktywności Zawodowej	0	0	0	
	10 Spółdzielnia Socjalna	bd.	bd.	1	
	Ubóstwo	11 Liczba rodzin korzystających z pomocy społecznej z powodu ubóstwa	1 566	1 517	1 557
		12 Liczba rodzin korzystających z pomocy społecznej z powodu bezdomności	22	31	32
		13 Noclegownie, schroniska i domy dla bezdomnych (gminy)	(0) 0	(0) 0	(0) 0
Niepełnosprawność	14 Liczba rodzin korzystających z pomocy społecznej z powodu niepełnosprawności - gminy / powiat	707 / 0	750 / 0	802 / 0	
	15 Liczba osób korzystających z usług specjalistycznych dla osób z zaburzeniami psychicznymi - gminy / powiat	33 / 0	36 / 0	45 / 45	
	16 Środowiskowy Dom Samopomocy	0	0	1	
	17 Warsztat Terapii Zajęciowej	1	1	1	

Źródło: Dane pochodzą z formularzy Oceny zasobów pomocy społecznej zebranych od OPS i PCPR z terenu województwa mazowieckiego przy wykorzystaniu systemu SAC

Lp.	Opis danych z oceny	Liczba/kwota - w zależności od opisywanej kategorii			
		2010	2011	2012	
Rodzina i piecza zastępcza	18 Liczba rodzin korzystających z pomocy społecznej z powodu bezradności w sprawach opiekuńczo-wychowawczych - gminy / powiat	597 / 0	641 / 0	635 / 0	
	19 Liczba rodzin korzystających z pomocy społecznej z powodu potrzeby ochrony macierzyństwa (w tym wielodzietności)	283 (231)	308 (246)	343 (305)	
	20 Liczba rodzin (ofiary przemocy) / osób (sprawcy przemocy) korzystających z pomocy społecznej z powodu przemocy w rodzinie - gminy / powiat	26 / 16 0 / 0	20 / 4 0 / 0	29 / 23 0 / 0	
	21 Liczba osób, którym przyznano świadczenie w postaci posiłku (w tym dzieci)	2 170 (2 052)	2 396 (2 269)	2 287 (2 156)	
	22 Liczba asystentów rodziny	-	0	7	
	23 Liczba rodzin zastępczych	bd.	bd.	62	
	24 Liczba rodzin objętych pracą socjalną gminy / powiat	1 443 / 0	1 306 / 0	1 346 / 0	
	25 Placówka Opiekuńczo-Wychowawcze	bd.	bd.	1	
	26 Rodzinny Dom Pomocy	0	0	0	
	27 Mieszkanie chronione (gminy)	(0) 0	(0) 0	(0) 0	
	28 Jednostka poradnictwa specjalistycznego (gminy)	(2) 0	(2) 1	(2) 1	
	Osoby starsze	29 Liczba osób w wieku emerytalnym korzystających z pomocy społecznej	0	0	0
		30 Dom Pomocy Społecznej	3	3	4
		31 Dzienny Dom Pomocy (gminy)	(1) 0	(1) 0	(1) 0
32 Klub Seniora		bd.	bd.	0	
33 Uniwersytet III wieku		bd.	bd.	0	
Zasoby instytucjonalne OPS		34 Liczba pracowników socjalnych zatrudnionych w OPS / PCPR	36 / 4	37 / 4	37 / 2
	35 Liczba mieszkańców przypadająca na 1 pracownika socjalnego zatrudnionego w OPS	2 046	1 993	2 003	
	36 Wysokość środków (w zł) niezbędnych na realizację zadań z zakresu pomocy społecznej - gminy / powiat	32 978 417 / 14 460 077	34 007 220 / 14 932 254	36 189 014 / 15 919 366	
	37 Wysokość środków (w zł) na prowadzenie i utrzymanie OPS / PCPR	3 559 063 / 951 246	3 923 355 / 981 837	4 006 604 / 999 405	
	38 Liczba projektów systemowych realizowanych w powiecie (gminy)	(8) 1	(7) 1	(5) 1	

Ocena zasobów pomocy społecznej za 2012 rok - POWIAT WYSZKOWSKI

POWIAT: ZWOLEŃSKI

Gminy: wiejska Kazanów, wiejska Policzna, wiejska Przylęk, wiejska Tczów, miejsko-wiejska Zwoleń

Powierzchnia: 573 km²

Lp.	Opis danych z oceny	Liczba/kwota - w zależności od opisywanej kategorii			
		2010	2011	2012	
Dane ogólne	1 Liczba mieszkańców, w tym: mężczyźni / kobiety	37 369 18 645 / 18 724	37 164 18 525 / 18 639	37 091 18 499 / 18 592	
	2 Liczba mieszkańców / zmiana w procentach w stosunku do lat poprzednich	bd.	-0,55%	-0,2%	
	3 Liczba osób / rodzin korzystająca ze świadczeń pomocy społecznej bez względu na rodzaj świadczeń	80 / 54	75 / 49	70 / 49	
Bezrobocie	4 Liczba osób bezrobotnych / bezrobotnych długotrwale	3 173 / 1 770	3 098 / 1 918	3 383 / 2 070	
	5 Liczba osób bezrobotnych - zmiana w procentach w stosunku do roku poprzedniego	bd.	-2,36%	+9,2%	
	6 Liczba rodzin korzystających z pomocy społecznej z powodu bezrobocia	861	886	929	
	7 Centrum Integracji Społecznej	0	0	0	
	8 Klub Integracji Społecznej	0	0	0	
	9 Zakład Aktywności Zawodowej	0	0	0	
	10 Spółdzielnia Socjalna	bd.	bd.	1	
	Ubóstwo	11 Liczba rodzin korzystających z pomocy społecznej z powodu ubóstwa	1 011	989	990
		12 Liczba rodzin korzystających z pomocy społecznej z powodu bezdomności	17	13	16
		13 Noclegownie, schroniska i domy dla bezdomnych (gminy)	(0) 0	(2) 0	(2) 0
Niepełnosprawność	14 Liczba rodzin korzystających z pomocy społecznej z powodu niepełnosprawności - gminy / powiat	274 / 0	234 / 0	251 / 0	
	15 Liczba osób korzystających z usług specjalistycznych dla osób z zaburzeniami psychicznymi - gminy / powiat	9 / 0	8 / 0	9 / 9	
	16 Środowiskowy Dom Samopomocy	0	0	0	
	17 Warsztat Terapii Zajęciowej	1	1	1	

Źródło: Dane pochodzą z formularzy Oceny zasobów pomocy społecznej zebranych od OPS i PCPR z terenu województwa mazowieckiego przy wykorzystaniu systemu SAC

Lp.	Opis danych z oceny	Liczba/kwota - w zależności od opisywanej kategorii			
		2010	2011	2012	
Rodzina i piecza zastępcza	18 Liczba rodzin korzystających z pomocy społecznej z powodu bezradności w sprawach opiekuńczo-wychowawczych - gminy / powiat	212 / 0	218 / 0	194 / 0	
	19 Liczba rodzin korzystających z pomocy społecznej z powodu potrzeby ochrony macierzyństwa (w tym wielodzietności)	165 (158)	137 (131)	145 (138)	
	20 Liczba rodzin (ofiary przemocy) / osób (sprawcy przemocy) korzystających z pomocy społecznej z powodu przemocy w rodzinie - gminy / powiat	5 / 3 0 / 0	10 / 5 0 / 0	32 / 25 0 / 0	
	21 Liczba osób, którym przyznano świadczenie w postaci posiłku (w tym dzieci)	1 420 (1 379)	1 422 (1 384)	1 380 (1 331)	
	22 Liczba asystentów rodziny	-	0	0	
	23 Liczba rodzin zastępczych	25	25	24	
	24 Liczba rodzin objętych pracą socjalną gminy / powiat	423 / 54	455 / 49	669 / 49	
	25 Placówka Opiekuńczo-Wychowawcze	bd.	bd.	0	
	26 Rodzinny Dom Pomocy	0	0	0	
	27 Mieszkanie chronione (gminy)	(0) 0	(0) 0	(0) 0	
	28 Jednostka poradnictwa specjalistycznego (gminy)	(0) 0	(0) 0	(0) 0	
	Osoby starsze	29 Liczba osób w wieku emerytalnym korzystających z pomocy społecznej	0	0	0
		30 Dom Pomocy Społecznej	1	1	1
		31 Dzienny Dom Pomocy (gminy)	(0) 0	(0) 0	(0) 0
32 Klub Seniora		bd.	bd.	0	
33 Uniwersytet III wieku		bd.	bd.	1	
Zasoby instytucjonalne OPS	34 Liczba pracowników socjalnych zatrudnionych w OPS / PCPR	21 / 2	23 / 2	23 / 2	
	35 Liczba mieszkańców przypadająca na 1 pracownika socjalnego zatrudnionego w OPS	1 779	1 616	1 613	
	36 Wysokość środków (w zł) niezbędnych na realizację zadań z zakresu pomocy społecznej - gminy / powiat	16 123 913 / 4 103 062	16 412 142 / 3 885 851	19 540 046 / 4 822 232	
	37 Wysokość środków (w zł) na prowadzenie i utrzymanie OPS / PCPR	2 183 063 / 384 818	2 437 562 / 409 081	2 580 001 / 436 313	
	38 Liczba projektów systemowych realizowanych w powiecie (gminy)	(5) 1	(5) 1	(4) 1	

POWIAT: ŻUROMIŃSKI

Gminy: miejsko-wiejska Biezuń, wiejska Kuczbork-Osada, wiejska Lubowidz, wiejska Lutocin, wiejska Siemiątkowo, miejsko-wiejska Żuromin

Powierzchnia: 807 km²

Lp.	Opis danych z oceny	Liczba/kwota - w zależności od opisywanej kategorii			
		2010	2011	2012	
Dane ogólne	1 Liczba mieszkańców, w tym: mężczyźni / kobiety	40 609 20 056 / 20 553	40 404 19 963 / 20 441	40 299 19 927 / 20 372	
	2 Liczba mieszkańców / zmiana w procentach w stosunku do lat poprzednich	bd.	-0,5%	-0,26%	
	3 Liczba osób / rodzin korzystająca ze świadczeń pomocy społecznej bez względu na rodzaj świadczeń	80 / 47	80 / 57	85 / 58	
Bezrobocie	4 Liczba osób bezrobotnych / bezrobotnych długotrwale	3 599 / 2 119	3 909 / 2 276	4 057 / 2 454	
	5 Liczba osób bezrobotnych - zmiana w procentach w stosunku do roku poprzedniego	bd.	+8,61%	+3,79%	
	6 Liczba rodzin korzystających z pomocy społecznej z powodu bezrobocia	658	680	731	
	7 Centrum Integracji Społecznej	0	0	0	
	8 Klub Integracji Społecznej	0	0	0	
	9 Zakład Aktywności Zawodowej	0	0	0	
	10 Spółdzielnia Socjalna	bd.	bd.	bd.	
	Ubóstwo	11 Liczba rodzin korzystających z pomocy społecznej z powodu ubóstwa	534	494	728
		12 Liczba rodzin korzystających z pomocy społecznej z powodu bezdomności	7	7	14
		13 Noclegownie, schroniska i domy dla bezdomnych (gminy)	(0) 0	(0) 0	(0) 0
Niepełnosprawność	14 Liczba rodzin korzystających z pomocy społecznej z powodu niepełnosprawności - gminy / powiat	205 / 0	230 / 0	231 / 0	
	15 Liczba osób korzystających z usług specjalistycznych dla osób z zaburzeniami psychicznymi - gminy / powiat	2 / 0	0 / 0	0 / 0	
	16 Środowiskowy Dom Samopomocy	1	1	1	
	17 Warsztat Terapii Zajęciowej	1	1	1	

Źródło: Dane pochodzą z formularzy Oceny zasobów pomocy społecznej zebranych od OPS i PCPR z terenu województwa mazowieckiego przy wykorzystaniu systemu SAC

Lp.	Opis danych z oceny	Liczba/kwota - w zależności od opisywanej kategorii			
		2010	2011	2012	
Rodzina i piecza zastępcza	18 Liczba rodzin korzystających z pomocy społecznej z powodu bezradności w sprawach opiekuńczo-wychowawczych - gminy / powiat	571 / 31	505 / 38	455 / 46	
	19 Liczba rodzin korzystających z pomocy społecznej z powodu potrzeby ochrony macierzyństwa (w tym wielodzietności)	44 (44)	109 (109)	78 (77)	
	20 Liczba rodzin (ofiary przemocy) / osób (sprawcy przemocy) korzystających z pomocy społecznej z powodu przemocy w rodzinie - gminy / powiat	11 / 0 0 / 0	14 / 0 0 / 0	17 / 1 0 / 0	
	21 Liczba osób, którym przyznano świadczenie w postaci posiłku (w tym dzieci)	1 408 (1 408)	1 370 (1 368)	1 279 (1 276)	
	22 Liczba asystentów rodziny	-	0	1	
	23 Liczba rodzin zastępczych	21	24	25	
	24 Liczba rodzin objętych pracą socjalną gminy / powiat	692 / 31	697 / 38	735 / 46	
	25 Placówka Opiekuńczo-Wychowawcze	bd.	bd.	0	
	26 Rodzinny Dom Pomocy	0	0	0	
	27 Mieszkanie chronione (gminy)	(0) 0	(0) 0	(0) 0	
	28 Jednostka poradnictwa specjalistycznego (gminy)	(0) 1	(0) 1	(0) 1	
	Osoby starsze	29 Liczba osób w wieku emerytalnym korzystających z pomocy społecznej	8	9	10
		30 Dom Pomocy Społecznej	1	1	1
		31 Dzienny Dom Pomocy (gminy)	(0) 0	(0) 0	(0) 0
32 Klub Seniora		bd.	bd.	0	
33 Uniwersytet III wieku		bd.	bd.	0	
Zasoby instytucjonalne OPS		34 Liczba pracowników socjalnych zatrudnionych w OPS / PCPR	19 / 3	20 / 3	18 / 3
	35 Liczba mieszkańców przypadająca na 1 pracownika socjalnego zatrudnionego w OPS	2 137	2 020	2 239	
	36 Wysokość środków (w zł) niezbędnych na realizację zadań z zakresu pomocy społecznej - gminy / powiat	14 686 974 / 1 613 733	15 632 941 / 1 779 165	16 597 176 / 1 995 274	
	37 Wysokość środków (w zł) na prowadzenie i utrzymanie OPS / PCPR	2 274 453 / 392 604	2 412 881 / 394 321	2 418 508 / 414 557	
	38 Liczba projektów systemowych realizowanych w powiecie (gminy)	(0) 1	(2) 1	(2) 1	

Ocena zasobów pomocy społecznej za 2012 rok - POWIAT ŻUROMIŃSKI

POWIAT: ŻYRARDOWSKI

Gminy: miejsko-wiejska Mszczonów, wiejska Puszcza Mariańska, wiejska Radziejowice, wiejska Wiskitki, miejska Żyrardów

Powierzchnia: 533 km²

Lp.	Opis danych z oceny	Liczba/kwota - w zależności od opisywanej kategorii			
		2010	2011	2012	
Dane ogólne	1 Liczba mieszkańców, w tym: mężczyźni / kobiety	76 509 36 575 / 39 934	76 590 36 611 / 39 979	76 622 36 624 / 39 998	
	2 Liczba mieszkańców / zmiana w procentach w stosunku do lat poprzednich	bd.	+0,11%	+0,04%	
	3 Liczba osób / rodzin korzystająca ze świadczeń pomocy społecznej bez względu na rodzaj świadczeń	388 / 172	437 / 178	460 / 167	
Bezrobocie	4 Liczba osób bezrobotnych / bezrobotnych długotrwale	3 583 / 1 543	3 626 / 1 732	4 046 / 2 072	
	5 Liczba osób bezrobotnych - zmiana w procentach w stosunku do roku poprzedniego	bd.	+1,2%	+11,58%	
	6 Liczba rodzin korzystających z pomocy społecznej z powodu bezrobocia	978	969	911	
	7 Centrum Integracji Społecznej	0	0	0	
	8 Klub Integracji Społecznej	0	0	0	
	9 Zakład Aktywności Zawodowej	0	0	0	
	10 Spółdzielnia Socjalna	bd.	bd.	1	
	Ubóstwo	11 Liczba rodzin korzystających z pomocy społecznej z powodu ubóstwa	1 222	1 173	1 134
		12 Liczba rodzin korzystających z pomocy społecznej z powodu bezdomności	62	51	65
		13 Noclegownie, schroniska i domy dla bezdomnych (gminy)	(2) 0	(2) 0	(2) 0
Niepełnosprawność	14 Liczba rodzin korzystających z pomocy społecznej z powodu niepełnosprawności - gminy / powiat	856 / bd.	774 / bd.	767 / bd.	
	15 Liczba osób korzystających z usług specjalistycznych dla osób z zaburzeniami psychicznymi - gminy / powiat	8 / 0	10 / 0	16 / 16	
	16 Środowiskowy Dom Samopomocy	0	1	1	
	17 Warsztat Terapii Zajęciowej	1	1	1	

Źródło: Dane pochodzą z formularzy Oceny zasobów pomocy społecznej zebranych od OPS i PCPR z terenu województwa mazowieckiego przy wykorzystaniu systemu SAC

Lp.	Opis danych z oceny	Liczba/kwota - w zależności od opisywanej kategorii			
		2010	2011	2012	
Rodzina i piecza zastępcza	18 Liczba rodzin korzystających z pomocy społecznej z powodu bezradności w sprawach opiekuńczo-wychowawczych - gminy / powiat	352 / bd.	322 / bd.	439 / bd.	
	19 Liczba rodzin korzystających z pomocy społecznej z powodu potrzeby ochrony macierzyństwa (w tym wielodzietności)	157 (79)	173 (98)	193 (102)	
	20 Liczba rodzin (ofiary przemocy) / osób (sprawcy przemocy) korzystających z pomocy społecznej z powodu przemocy w rodzinie - gminy / powiat	9 / 4 bd. / bd.	9 / 4 bd. / bd.	7 / 43 bd. / bd.	
	21 Liczba osób, którym przyznano świadczenie w postaci posiłku (w tym dzieci)	988 (877)	971 (889)	978 (884)	
	22 Liczba asystentów rodziny	-	0	3	
	23 Liczba rodzin zastępczych	116	119	118	
	24 Liczba rodzin objętych pracą socjalną gminy / powiat	1 710 / 23	2 463 / 32	1 860 / 32	
	25 Placówka Opiekuńczo-Wychowawcze	bd.	bd.	0	
	26 Rodzinny Dom Pomocy	0	0	0	
	27 Mieszkanie chronione (gminy)	(0) 0	(0) 0	(0) 0	
	28 Jednostka poradnictwa specjalistycznego (gminy)	(0) 1	(2) 1	(2) 1	
	Osoby starsze	29 Liczba osób w wieku emerytalnym korzystających z pomocy społecznej	34	37	32
		30 Dom Pomocy Społecznej	3	3	3
		31 Dzienny Dom Pomocy (gminy)	(0) 0	(0) 0	(0) 0
32 Klub Seniora		bd.	bd.	1	
33 Uniwersytet III wieku		bd.	bd.	1	
Zasoby instytucjonalne OPS		34 Liczba pracowników socjalnych zatrudnionych w OPS / PCPR	30 / 3	29 / 3	30 / 4
	35 Liczba mieszkańców przypadająca na 1 pracownika socjalnego zatrudnionego w OPS	2 550	2 641	2 554	
	36 Wysokość środków (w zł) niezbędnych na realizację zadań z zakresu pomocy społecznej - gminy / powiat	23 981 089 / 10 978 163	24 143 732 / 11 360 740	26 259 767 / 11 926 266	
	37 Wysokość środków (w zł) na prowadzenie i utrzymanie OPS / PCPR	7 635 000 / 547 000	7 782 000 / 614 000	8 222 959 / 645 836	
	38 Liczba projektów systemowych realizowanych w powiecie (gminy)	(5) 1	(5) 1	(5) 1	

M. ST. WARSZAWA NA TLE INNYCH POWIATÓW

Lp.	Opis danych z oceny	Liczba/kwota - w zależności od opisywanej kategorii		
		Powiaty	Warszawa	
		2012	2012	
Dane ogólne	1	Liczba mieszkańców, w tym: mężczyźni / kobiety	3 582 402 1 747 270 / 1 835 132	1 711 324 785 187 / 926 137
	2	Liczba mieszkańców / zmiana w procentach w stosunku do lat poprzednich	+0,16%	+0,17%
	3	Liczba osób / rodzin korzystająca ze świadczeń pomocy społecznej bez względu na rodzaj świadczeń	58 151 / 39 959	26 517 / bd.
Bezrobocie	4	Liczba osób bezrobotnych / bezrobotnych długotrwale	222 700 / 119 518	49 227 / 21 923
	5	Liczba osób bezrobotnych - zmiana w procentach w stosunku do roku poprzedniego	+8,59%	+18,3%
	6	Liczba rodzin korzystających z pomocy społecznej z powodu bezrobocia	55 473	8 999
	7	Centrum Integracji Społecznej	4	1
	8	Klub Integracji Społecznej	9	2
	9	Zakład Aktywności Zawodowej	4	2
	10	Spółdzielnia Socjalna	23	36
Ubóstwo	11	Liczba rodzin korzystających z pomocy społecznej z powodu ubóstwa	68 355	15 491
	12	Liczba rodzin korzystających z pomocy społecznej z powodu bezdomności	1 837	1 398
	13	Noclegownie, schroniska i domy dla bezdomnych (powiat)	21 (11)	24 (0)
Niepełnosprawność	14	Liczba rodzin korzystających z pomocy społecznej z powodu niepełnosprawności - gminy / powiat	31 275 / 11 521	14 019 / bd.
	15	Liczba osób korzystających z usług specjalistycznych dla osób z zaburzeniami psychicznymi - gminy / powiat	895 / 895	802 / bd.
	16	Środowiskowe Domy Samopomocy	47	15
	17	Warsztat Terapii Zajęciowej	58	15

Źródło: Dane pochodzą z formularzy Oceny zasobów pomocy społecznej zebranych od OPS i PCPR z terenu województwa mazowieckiego przy wykorzystaniu systemu SAC

Lp.	Opis danych z oceny	Liczba/kwota - w zależności od opisywanej kategorii			
		Powiaty	Warszawa		
		2012	2012		
Rodzina i piecza zastępcza	18	Liczba rodzin korzystających z pomocy społecznej z powodu bezradności w sprawach opiekuńczo-wychowawczych - gminy / powiat	21 811 / 7 948	7 871 / bd.	
	19	Liczba rodzin korzystających z pomocy społecznej z powodu potrzeby ochrony macierzyństwa (w tym wielodzietności)	11 044 (7 276)	2 098 (844)	
	20	Liczba rodzin (ofiary przemocy) / osób (sprawy przemocy) korzystających z pomocy społecznej z powodu przemocy w rodzinie - gminy / powiat	2 263 / 1 891 1 224 / 491	955 / 1 039 bd. / bd.	
	21	Liczba osób, którym przyznano świadczenie w postaci posiłku (w tym dzieci)	85 826 (79 520)	14 499 (9 742)	
	22	Liczba asystentów rodziny	142	78	
	23	Liczba rodzin zastępczych	3 246	1 427	
	24	Liczba rodzin objętych pracą socjalną gminy / powiat	76 897 / 13 296	39 907 / 755	
	25	Placówka Opiekuńczo-Wychowawcza	59	23	
	26	Rodziny Dom Pomocy	1	0	
	27	Mieszkanie chronione (gminy)	(3) 27	(0) 20	
	28	Jednostka poradnictwa specjalistycznego (gminy)	(14) 37	(19) 2	
	Osoby starsze	29	Liczba osób w wieku emerytalnym korzystających z pomocy społecznej	8 604	3 809
		30	Dom Pomocy Społecznej	83	18
		31	Dzienny Dom Pomocy (gminy)	(9) 1	(16) 0
32		Klub Seniora	15	5	
33		Uniwersytet III wieku	44	33	
Zasoby instytucjonalne OPS		34	Liczba pracowników socjalnych zatrudnionych w OPS / PCPR	1 665 / 375	637 / 37
	35	Średnia liczba mieszkańców przypadająca na 1 pracownika socjalnego zatrudnionego w OPS	2 152	2 687	
	36	Wysokość środków (w zł) niezbędnych na realizację zadań z zakresu pomocy społecznej - gminy / powiat	1 579 552 681 / 696 619 088	447 524 089 / 160 164 446	
	37	Wysokość środków (w zł) na prowadzenie i utrzymanie OPS / PCPR	320 267 007 / 81 134 406	118 930 157 / 6 722 125	
	38	Liczba projektów systemowych realizowanych w powiatach (gminy)	(289) 50	(35) 1	

VI. ROZMIESZCZENIE JEDNOSTEK POMOCY I INTEGRACJI SPOŁECZNEJ

DOMY POMOCY SPOŁECZNEJ	101
ŚRODOWISKOWE DOMY SAMOPOMOCY	102
DZIENNE DOMY POMOCY	103
OŚRODKI ADOPCYJNE	104
CENTRA INTEGRACJI SPOŁECZNEJ	105
KLUBY INTEGRACJI SPOŁECZNEJ	106
ZAKŁADY AKTYWNOŚCI ZAWODOWEJ.....	107
WARSZTATY TERAPII ZAJĘCIOWEJ	108
SPÓŁDZIELNIE SOCJALNE.....	109

DOMY POMOCY SPOŁECZNEJ

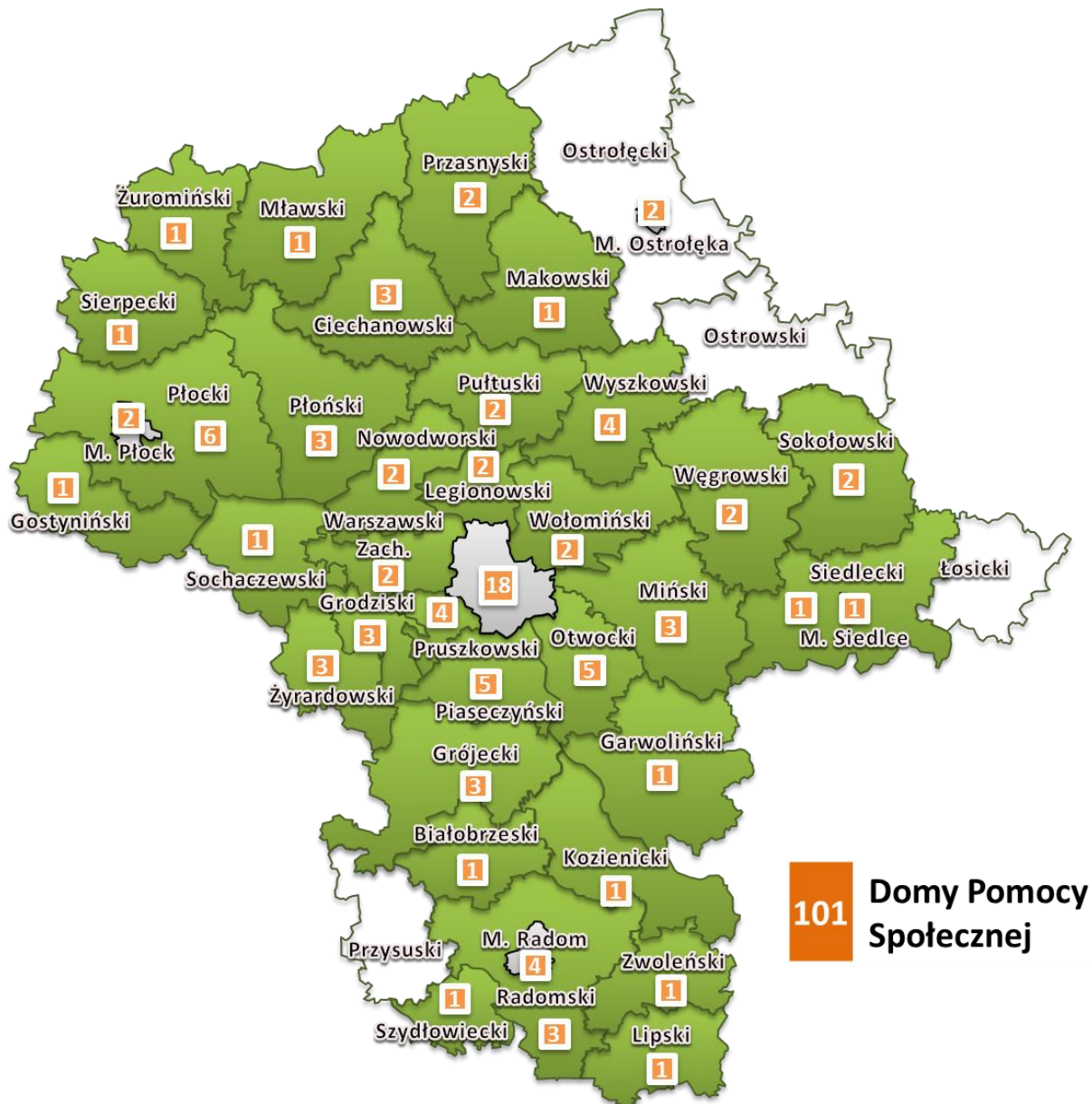

101 Domy Pomocy Społecznej

ŚRODOWISKOWE DOMY SAMOPOMOCY



62 Środowiskowe Domy Samopomocy

DZIENNE DOMY POMOCY

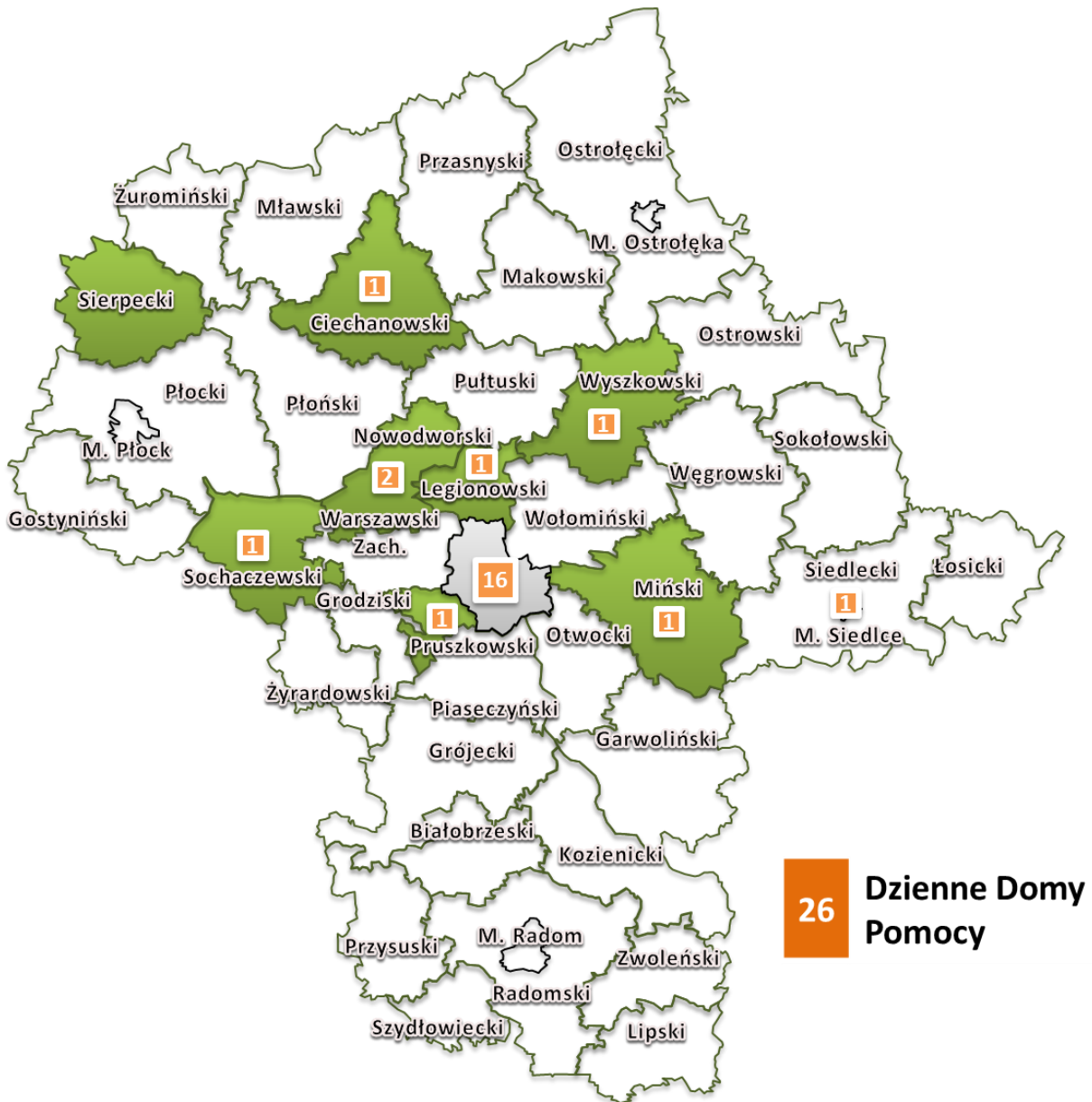

OŚRODKI ADOPCYJNE

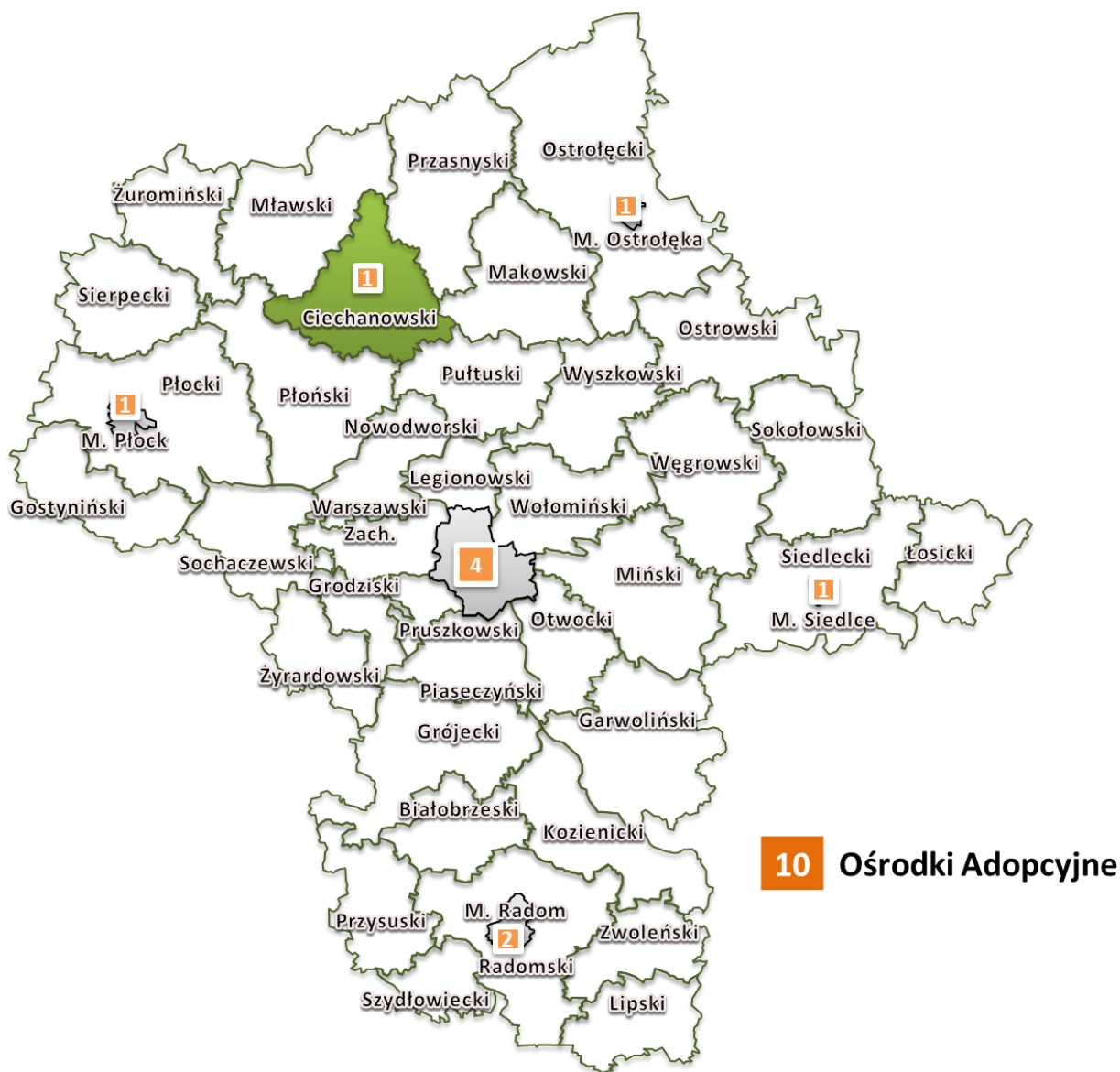

CENTRA INTEGRACJI SPOŁECZNEJ



KLUBY INTEGRACJI SPOŁECZNEJ



ZAKŁADY AKTYWNOŚCI ZAWODOWEJ



WARSZTATY TERAPII ZAJĘCIOWEJ

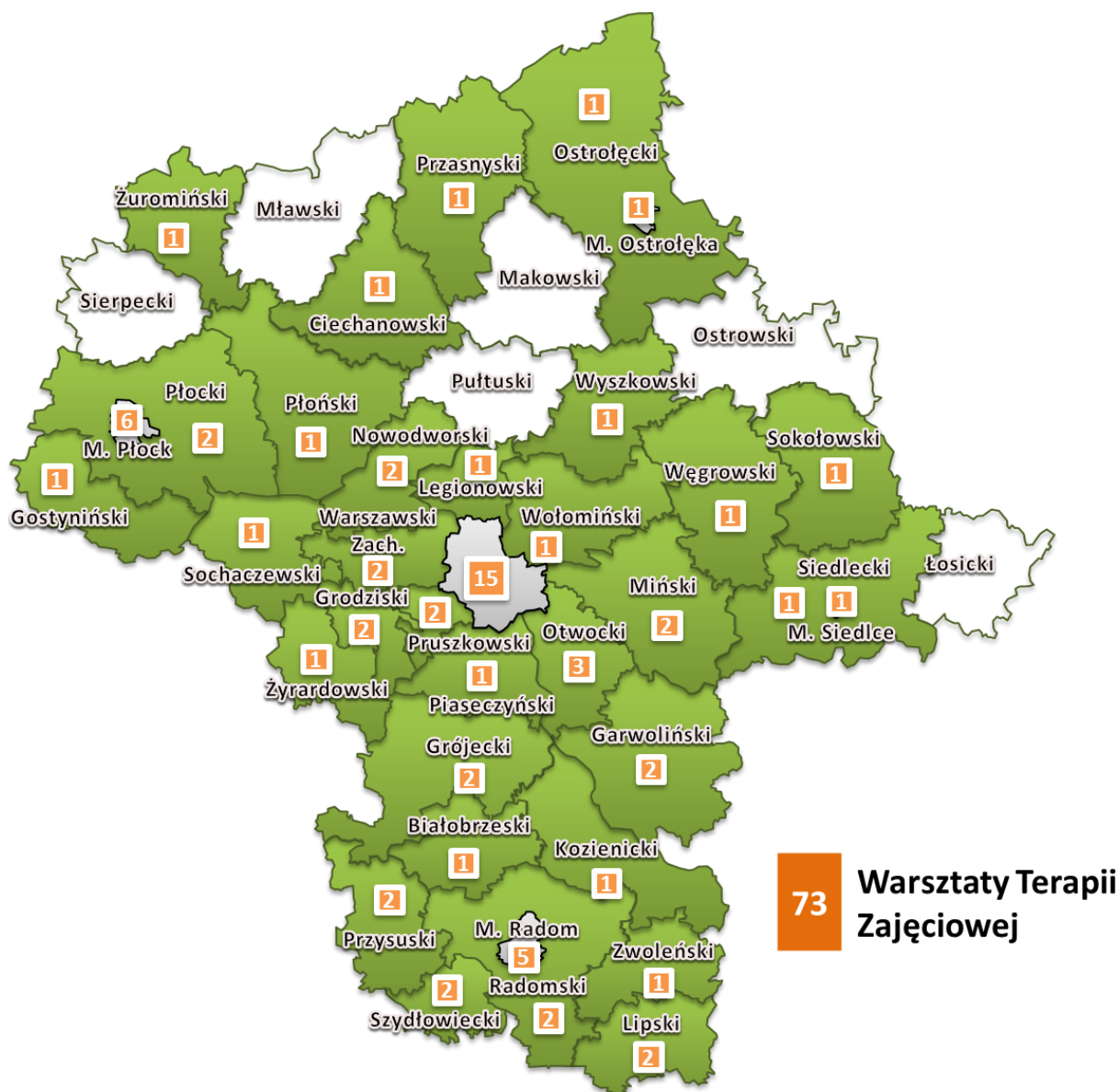

SPÓŁDZIELNIE SOCJALNE



VII. ZAŁĄCZNIKI

7.1. Wydruk danych źródłowych ze Statystycznej Aplikacji Centralnej w postaci formularza zbiorczego Oceny zasobów pomocy społecznej w oparciu o sytuację społeczną i demograficzną województwa mazowieckiego za 2012 rok

ROPS Woj. Mazowieckie

Ocena zasobów pomocy społecznej
na rok 2012 dla województwa mazowieckiego

Autorzy:
ROPS Woj. Mazowieckie

1	Wprowadzenie	3
2	Dane o sytuacji demograficznej i społecznej	3
3	Dane o korzystających z pomocy i wsparcia	4
4	Inne rodzaje pomocy i świadczeń	9
5	Zasoby instytucjonalne pomocy i wsparcia	11
6	Potrzeby finansowe na zwiększenie zasobu instytucjonalnego	14
7	Kadra jednostki organizacyjnej pomocy społecznej	18
7.1	Zatrudnienie pomocnicze w jednostce organizacyjnej pomocy społecznej	19
7.2	Zespoły pracy socjalnej i integracji społecznej w jednostce pomocy społecznej	19
8	Koszty zasobu instytucjonalnego	20
9	Środki finansowe na wydatki w pomocy społecznej	21
10	Aktywność projektowo-programowa	22
11	Współpraca z organizacjami pozarządowymi - zadania zlecone w obszarze pomocy i wsparcia	37
12	Wskaźniki oceny zasobów pomocy społecznej	38
12.1	KADRA KIEROWNICZA	38
12.2	KADRA PRACOWNIKÓW SOCJALNYCH	39
12.3	KOSZTY	45
12.4	AKTYWNOŚĆ	46
12.5	OSOBY I RODZINY KORZYSTAJĄCE Z POMOCY I WSPARCIA	46
12.6	POWODY PRZYZNANIA POMOCY	51
12.7	POMOC W FORMIE ŚWIADCZEŃ	53
12.8	POMOC W FORMIE USŁUG	54
12.9	POMOC INSTYTUCJONALNA	57
12.10	ODMOWY POMOCY I WSPARCIA (tylko w zakresie zagadnień związanych z pomocą społeczną)	59
12.11	BUDŻET POLITYKI SPOŁECZNEJ	60
13	Wnioski końcowe	65

1. Wprowadzenie

2. Dane o sytuacji demograficznej i społecznej

DANE O SYTUACJI DEMOGRAFICZNEJ i SPOŁECZNEJ (stan na 31.XII)

WYSZCZEGÓLNIENIE		Lata poprzednie		Rok oceny	PROGNOZA*	
		Rok 2010	Rok 2011		Rok po ocenie	Dwa lata po ocenie
MIESZKAŃCY (w osobach)						
Ogółem	1	6 934 823	6 962 485	6 973 665	7 664 985	6 999 508
KOBIETY						
Ogółem	2	3 650 430	3 666 922	3 674 316	3 671 864	3 690 182
Wiek 0-17	3	610 037	607 921	608 915	609 540	613 327
Wiek produkcyjny	4	2 149 502	2 146 190	2 142 486	2 136 195	2 143 649
Wiek emerytalny	5	890 891	912 811	922 915	926 129	933 206
MĘŻCZYŹNI						
Ogółem	6	3 284 393	3 295 563	3 299 349	3 993 121	3 309 326
Wiek 0-17	7	638 511	638 745	639 851	639 010	641 939
Wiek produkcyjny	8	2 248 127	2 256 556	2 255 046	2 948 951	2 258 002
Wiek emerytalny	9	397 755	400 262	404 452	405 160	409 385
RYNEK PRACY						
Bezrobotni ogółem	10	238 285	246 694	271 927	279 418	283 832
Bezrobotni długotrwale ogółem	11	115 374	128 936	141 441	145 993	148 649
Bezrobotni ogółem z prawem do zasiłku	12	39 802	39 649	36 641	41 171	42 147
INFRASTRUKTURA SPOŁECZNA						
Liczba mieszkań w zasobie gminy	13	133 294	131 771	128 237	114 117	112 048
Liczba wniosków złożonych na mieszkanie z zasobów gminy	14	13 247	13 322	11 974	11 974	12 178
Liczba mieszkań socjalnych (lokali)	15	9 141	10 137	10 681	11 372	12 228
Liczba wniosków złożonych na mieszkanie socjalne	16	5 745	6 028	5 219	5 668	5 804
Liczba żłobków (żłobki, kluby dziecięce, dzienny opiekun)	17	111	136	172	185	197
Liczba dzieci, którym nie przyznano miejsc w żłobku (żłobek, klub dziecięcy, dzienny opiekun)	18	4 687	3 504	3 718	3 711	3 050
Liczba przedszkoli	19	1 976	2 114	2 283	2 383	2 402
Liczba dzieci, którym nie przyznano miejsc w przedszkolu wg. złożonych wniosków	20	12 156	13 228	9 891	10 103	9 779
Liczba szkół podstawowych	21	1 929	1 912	1 918	1 896	1 873
Liczba szkół gimnazjalnych	22	1 050	1 064	1 090	1 082	1 082
Liczba szkół ponadgimnazjalnych	23	1 130	1 115	1 123	1 106	1 100
W tym: liczba szkół przygotowujących do zawodu	24	639	623	622	614	612
Liczba świetlic i klubów dla dzieci i młodzieży	25	769	861	903	917	930
Liczba bibliotek publicznych	26	1 115	934	927	909	908

WYSZCZEGÓLNIENIE		Lata poprzednie		Rok oceny	PROGNOZA*	
		Rok 2010	Rok 2011		Rok po ocenie	Dwa lata po ocenie
Liczba domów kultury	27	231	264	268	273	276
Liczba obiektów sportowych	28	2 190	1 959	2 119	2 143	2 166
Liczba boisk przyszkolnych	29	4 534	4 410	4 552	4 497	4 498
Liczba podstawowych zespołów opieki zdrowotnej	30	2 015	1 150	1 142	1 173	1 177
Liczba szpitali	31	86	92	92	96	96
Liczba ośrodków dla cudzoziemców, ubiegających się o status uchodźcy	32	5	4	3	2	2

* Wielkość prognozy nie dotyczy wartości przyrost lub spadku

3. Dane o korzystających z pomocy i wsparcia

DANE O KORZYSTAJĄCYCH Z POMOCY I WSPARCIA (w całym okresie sprawozdawczym)

WYSZCZEGÓLNIENIE		Lata poprzednie		Rok oceny	Prognoza rok po ocenie
		Rok 2010	Rok 2011		
OSOBY I RODZINY, KTÓRYM UDZIELONO POMOCY I WSPARCIA					
Liczba osób	1	336 443	336 984	332 728	342 031
W tym: osoby długotrwale korzystające	2	175 057	175 800	178 588	182 715
Liczba rodzin	3	199 391	199 236	193 319	200 058
Liczba osób w rodzinach	4	528 560	519 842	496 710	515 561
OSOBY I RODZINY, KTÓRYM PRYZNANO ŚWIADCZENIE					
Liczba osób	5	243 663	235 963	233 469	240 103
W tym: osoby długotrwale korzystające	6	125 336	124 430	123 762	126 657
Liczba rodzin	7	167 627	161 981	159 612	165 783
Liczba osób w rodzinach	8	451 113	428 005	416 752	433 245
OSOBY I RODZINY, KTÓRYM PRYZNANO ŚWIADCZENIE PIENIĘŻNE					
Liczba osób ogółem	9	134 272	131 472	126 859	132 554
Liczba rodzin	10	119 150	119 416	116 828	120 865
Liczba osób w rodzinach	11	296 246	287 646	278 385	290 889
OSOBY I RODZINY, KTÓRYM PRYZNANO ŚWIADCZENIE NIEPIENIĘŻNE					
Liczba osób ogółem	12	123 244	132 434	129 941	134 926
Liczba rodzin	13	76 938	83 115	81 232	84 905
Liczba osób w rodzinach	14	895 498	264 348	259 176	268 150
OSOBY I RODZINY, Z KTÓRYMI PRZEPROWADZONO WYWIAD ŚRODOWISKOWY					
Liczba rodzin	15	180 881	174 910	171 116	178 937
Liczba osób w rodzinach	16	1 458 651	458 329	417 833	434 124
POWODY UDZIELENIA POMOCY I WSPARCIA					
UBÓSTWO					
Liczba rodzin	17	84 067	82 490	83 846	88 645
Liczba osób w rodzinach	18	234 988	220 950	222 184	233 641
BEZROBOCIE					

WYSZCZEGÓLNIENIE		Lata poprzednie		Rok oceny	Prognoza rok po ocenie
		Rok 2010	Rok 2011		
Liczba rodzin	19	63 917	62 727	64 472	68 442
Liczba osób w rodzinach	20	187 442	182 652	184 951	195 945
NIEPEŁNOSPRAWNOŚĆ					
Liczba rodzin	21	51 111	50 755	50 790	51 930
Liczba osób w rodzinach	22	99 743	98 350	95 538	100 059
DŁUGOTRWAŁA LUB CIĘŻKA CHOROBA					
Liczba rodzin	23	58 140	56 883	56 549	57 908
Liczba osób w rodzinach	24	118 694	116 074	112 468	116 816
BEZRADNOŚĆ (PROBLEMY)					
Liczba rodzin	25	35 361	34 531	34 823	36 355
Liczba osób w rodzinach	26	121 080	117 773	113 852	118 232
ALKOHOLIZM					
Liczba rodzin	27	12 119	11 426	11 263	12 279
Liczba osób w rodzinach	28	29 665	26 793	25 833	28 651
NARKOMANIA					
Liczba rodzin	29	679	597	633	704
Liczba osób w rodzinach	30	1 144	968	974	1 126
POTRZEBA OCHRONY MACIERZYŃSTWA					
Liczba rodzin	31	11 847	12 436	13 142	13 811
W TYM: WIELODZIETNOŚĆ					
Liczba rodzin	32	6 779	7 793	8 120	8 476
BEZDOMNOŚĆ					
Liczba rodzin	33	2 858	2 929	3 235	3 359
Liczba osób w rodzinach	34	3 957	3 770	3 955	4 068
OPUSZCZENIE ZAKŁADU KARNEGO					
Liczba rodzin	35	2 204	2 080	2 139	2 250
Liczba osób w rodzinach	36	3 679	3 243	3 187	3 371
ZDARZENIA LOSOWE					
Liczba rodzin	37	1 385	1 607	996	1 096
Liczba osób w rodzinach	38	3 596	4 218	2 670	3 109
KLĘSKI ŻYWIŁOWE I EKOLOGICZNE					
Liczba osób	39	668	1 665	152	315
SIEROCTWO					
Liczba rodzin	40	356	359	239	229
Liczba osób w rodzinach	41	594	568	526	516
PRZEMOC W RODZINIE - OFIARY PRZEMOCY					
Liczba rodzin	42	3 378	3 274	4 312	5 094
Liczba osób w rodzinach	43	10 222	9 835	13 011	15 270
PRZEMOC W RODZINIE - SPRAWCY PRZEMOCY					
Liczba osób	44	1 823	2 276	3 160	3 768
OCHRONA OFIAR HANDLU LUDŹMI					

WYSZCZEGÓLNIENIE		Lata poprzednie		Rok oceny	Prognoza rok po ocenie
		Rok 2010	Rok 2011		
Liczba osób	45	258	273	227	305
WYBRANE KATEGORIE OSÓB, KTÓRYM UDZIELONO POMOCY I WSPARCIA					
KOBIETY					
WIEK 0-17					
Liczba osób	46	51 074	52 455	49 447	50 978
W tym: osoby długotrwale korzystające	47	28 694	29 284	28 859	29 398
WIEK PRODUKCYJNY					
Liczba osób	48	110 828	111 044	112 066	114 908
W tym: osoby długotrwale korzystające	49	55 965	56 001	57 679	58 925
WIEK EMERYTALNY					
Liczba osób	50	31 458	30 898	30 576	31 721
W tym: osoby długotrwale korzystające	51	16 233	16 331	16 233	16 674
MĘŻCZYŹNI					
WIEK 0-17					
Liczba osób	52	48 956	50 129	47 597	48 687
W tym: osoby długotrwale korzystające	53	27 816	27 956	27 946	28 211
WIEK PRODUKCYJNY					
Liczba osób	54	78 451	77 201	77 347	79 408
W tym: osoby długotrwale korzystające	55	38 202	38 101	39 335	40 821
WIEK EMERYTALNY					
Liczba osób	56	15 676	15 257	15 695	16 329
W tym: osoby długotrwale korzystające	57	8 147	8 127	8 536	8 686
ŚWIADCZENIA PIENIĘŻNE Z POMOCY SPOŁECZNEJ					
ZASIŁEK STAŁY					
Liczba osób	58	24 705	25 564	26 400	27 184
Liczba świadczeń	59	250 489	256 940	265 847	275 851
Kwota świadczeń w złotych	60	89 277 430	92 532 583	99 169 836	111 975 969
W tym:					
Zasiłek stały dla osób samotnie gospodarujących					
Liczba osób	61	20 166	21 062	21 898	22 294
Liczba świadczeń	62	207 267	215 941	224 855	233 441
Kwota świadczeń w złotych	63	79 862 911	83 402 195	89 514 738	99 253 550
Zasiłek stały dla osoby w rodzinie					
Liczba osób	64	4 640	4 601	4 617	4 813
Liczba świadczeń	65	43 212	40 999	40 993	69 330
Kwota świadczeń w złotych	66	9 411 993	9 130 388	9 648 847	12 777 398
ZASIŁEK OKRESOWY					
Liczba osób	67	34 726	34 150	34 159	36 681
Liczba świadczeń	68	163 223	172 720	160 424	178 122
Kwota świadczeń w złotych	69	43 380 000	42 517 297	45 395 420	55 725 479
W tym:					

WYSZCZEGÓLNIENIE	Lata poprzednie		Rok oceny	Prognoza rok po ocenie	
	Rok 2010	Rok 2011			
Zasiłek okresowy z tytułu bezrobocia					
Liczba osób	70	26 556	26 557	26 876	28 595
Liczba świadczeń	71	130 296	129 491	125 460	142 767
Kwota świadczeń w złotych	72	35 786 875	35 533 666	36 730 789	46 441 641
Zasiłek okresowy z tytułu długotrwałej choroby					
Liczba osób	73	4 366	4 223	3 867	4 386
Liczba świadczeń	74	14 501	13 613	11 938	15 613
Kwota świadczeń w złotych	75	3 708 318	3 396 828	3 121 320	4 855 622
Zasiłek okresowy z tytułu niepełnosprawności					
Liczba osób	76	3 535	3 268	3 150	3 548
Liczba świadczeń	77	15 216	14 638	13 392	15 581
Kwota świadczeń w złotych	78	2 810 291	2 600 681	2 667 601	3 482 178
Zasiłek okresowy z tytułu możliwości utrzymania świadczeń z innych systemów zabezpieczenia społecznego					
Liczba osób	79	185	188	131	179
Liczba świadczeń	80	524	502	348	520
Kwota świadczeń w złotych	81	157 019	155 613	108 336	172 459
ZASIŁEK CELOWY OGÓLEM					
Liczba osób	82	111 202	103 657	101 562	350 034
Kwota świadczeń w złotych	83	101 775 594	86 589 786	82 957 014	83 427 062
ŚWIADCZENIA NIEPIENIĘŻNE Z POMOCY SPOŁECZNEJ					
POSIŁEK					
Liczba osób	84	100 708	101 767	100 325	103 568
Liczba świadczeń	85	13 977 532	13 785 666	13 754 730	14 440 912
Kwota świadczeń w złotych	86	53 263 567	55 399 708	57 361 664	232 020 729
W TYM: DLA DZIECI					
Liczba osób	87	90 229	90 979	89 262	92 168
Liczba świadczeń	88	11 851 440	11 613 782	11 625 965	13 454 903
Kwota świadczeń w złotych	89	38 366 113	40 117 963	42 452 477	46 180 877
SCHRONIENIE					
Liczba osób	90	724	761	782	895
Liczba świadczeń	91	80 839	101 039	102 824	112 997
Kwota świadczeń w złotych	92	1 284 630	1 607 661	1 898 858	2 339 879
UBRANIE					
Liczba osób	93	1 185	802	884	1 032
Liczba świadczeń	94	1 611	1 097	1 128	1 338
Kwota świadczeń w złotych	95	256 930	162 025	161 561	208 433
SPRAWIENIE POGRZEBU					
Liczba osób	96	755	904	967	1 219
Liczba świadczeń	97	755	904	967	1 220
Kwota świadczeń w złotych	98	1 751 052	2 172 359	2 329 371	3 281 579
ODPŁATNOŚĆ GMINY ZA POBYT W DOMU POMOCY SPOŁECZNEJ					

WYSZCZEGÓLNIENIE		Lata poprzednie		Rok oceny	Prognoza rok po ocenie
		Rok 2010	Rok 2011		
Liczba osób	99	3 054	3 479	3 702	3 988
Liczba świadczeń	100	29 962	34 232	37 372	44 978
Kwota świadczeń w złotych	101	50 897 898	66 601 009	77 949 436	90 940 240
USŁUGI POMOCY SPOŁECZNEJ					
USŁUGI OPIEKUŃCZE OGÓLEM					
Liczba osób	102	14 046	13 439	12 970	13 252
Liczba świadczeń	103	4 595 154	4 287 953	4 125 583	4 229 345
Kwota świadczeń w złotych	104	55 161 197	52 521 267	47 315 480	50 981 093
W TYM: SPECJALISTYCZNE					
Liczba osób	105	1 190	983	836	872
Liczba świadczeń	106	221 613	193 467	155 781	156 508
Kwota świadczeń w złotych	107	3 533 982	2 743 574	2 473 972	2 544 695
SPECJALISTYCZNE USŁUGI DLA OSÓB Z ZABURZENIAMI PSYCHICZNYMI					
Liczba osób	108	1 598	1 687	2 957	3 036
Liczba świadczeń	109	346 704	351 756	350 898	380 091
Kwota świadczeń w złotych	110	7 492 184	7 620 460	8 118 777	8 724 046
PORADNICTWO SPECJALISTYCZNE					
Liczba rodzin	111	30 344	32 823	32 187	33 734
Liczba osób w rodzinach	112	69 785	74 905	69 176	90 388
PRACA SOCJALNA					
Liczba rodzin	113	124 274	124 495	120 305	126 350
Liczba osób w rodzinach	114	297 552	292 363	292 309	309 769
INTERWENCJA KRYZYSOWA					
Liczba rodzin	115	4 991	4 471	4 709	4 759
Liczba osób w rodzinach	116	11 807	11 519	12 423	13 832
KONTRAKT SOCJALNY					
Liczba osób ogółem z zawartym kontraktem	117	8 255	7 991	8 434	9 416
W tym: liczba osób z kontraktem w Klubie Integracji Społecznej	118	129	314	385	456
INDYWIDUALNE PROGRAMY POMOCY					
INDYWIDUALNY PROGRAM WYCHODZENIA Z BEZDOMNOŚCI					
Liczba osób	119	62	89	87	131
INDYWIDUALNY PROGRAM ZATRUDNIENIA SOCJALNEGO (Centrum Integracji Społecznej)					
Liczba osób	120	110	92	187	143
INDYWIDUALNY PROGRAM USAMODZIELNIENIA					
Liczba osób	121	1 914	2 094	1 557	1 582
PROGRAM ODDZIAŁYWAŃ KOREKCYJNO-EDUKACYJNYCH DLA OSÓB STOSUJĄCYCH PRZEMOC W RODZINIE					
Liczba osób korzystających z usług	122	164	156	162	234
INDYWIDUALNY PROGRAM INTEGRACJI CUDZOZIEMCÓW					
Liczba osób korzystających z usług	123	906	227	160	155
WSPIERANIE RODZINY I PIECZA ZASTĘPCZA					

WYSZCZEGÓLNIENIE	Lata poprzednie		Rok oceny	Prognoza rok po ocenie	
	Rok 2010	Rok 2011			
RODZINY SPOKREWNIONE Z DZIECKIEM					
Liczba rodzin	124	3 428	3 353	3 092	3 238
Liczba dzieci umieszczonych w rodzinach	125	4 387	4 476	4 054	4 271
RODZINY ZASTĘPCZE NIEZAWODOWE					
Liczba rodzin	126	533	543	1 434	1 577
Liczba dzieci umieszczonych w rodzinach	127	720	777	1 866	2 054
RODZINY ZASTĘPCZE ZAWODOWE					
Liczba rodzin	128	110	124	147	182
Liczba dzieci umieszczonych w rodzinach	129	576	659	726	840
RODZINNY DOM DZIECKA					
Liczba rodzin	130	23	23	19	31
Liczba dzieci umieszczonych w rodzinach	131	153	170	118	191
USAMODZIELNIENIE					
PEŁNOLETNIE OSOBY OPUSZCZAJĄCE RODZINY ZASTĘPCZE					
Liczba świadczeń	132	14 823	14 358	12 942	13 421
W TYM:					
POMOC PIENIĘŻNA NA USAMODZIELNIENIE					
Liczba świadczeń	133	318	341	231	395
POMOC PIENIĘŻNA NA KONTYNUOWANIE NAUKI					
Liczba świadczeń	134	14 798	14 294	13 219	13 845
PEŁNOLETNIE OSOBY OPUSZCZAJĄCE PLACÓWKI OPIEKUŃCZO - WYCHOWAWCZE					
Liczba świadczeń	135	4 777	5 076	4 989	5 394
W TYM:					
POMOC PIENIĘŻNA NA USAMODZIELNIENIE					
Liczba świadczeń	136	112	132	132	175
POMOC PIENIĘŻNA NA KONTYNUOWANIE NAUKI					
Liczba świadczeń	137	4 064	4 533	4 881	5 455
PEŁNOLETNIE OSOBY OPUSZCZAJĄCE INSTYTUCJE O KTÓRYCH MOWA W ART. 88 UST.1 USTAWY O POMOCY SPOŁECZNEJ					
Liczba osób	138	178	205	228	283
W TYM:					
POMOC PIENIĘŻNA NA USAMODZIELNIENIE					
Liczba osób	139	54	44	40	68
POMOC PIENIĘŻNA NA KONTYNUOWANIE NAUKI					
Liczba osób	140	139	187	226	252

4. Inne rodzaje pomocy i świadczeń

INNE RODZAJE POMOCY I ŚWIADCZEŃ

WYSZCZEGÓLNIENIE	Lata poprzednie		Rok oceny	Prognoza rok po ocenie	
	Rok 2010	Rok 2011			
ZASIŁKI RODZINNE I DODATKI DO ZASIŁKÓW RODZINNYCH					
Liczba rodzin	1	213 026	1 171 000	210 005	202 724
Kwota świadczeń w złotych	2	628 862 513	580 305 193	544 985 760	515 569 378
ŚWIADCZENIA OPIEKUŃCZE					
ŚWIADCZENIE PIEŁĘGNACYJNE					
Liczba świadczeń	3	56 109	82 044	113 788	113 677
Kwota świadczeń w złotych	4	79 427 752	116 865 370	153 177 895	129 974 655
ZASIŁEK PIEŁĘGNACYJNY					
Liczba świadczeń	5	485 485	511 222	578 310	584 748
Kwota świadczeń w złotych	6	195 109 483	203 889 802	211 396 986	177 362 528
JEDNORAZOWY DODATEK Z TYTUŁU URODZENIA SIĘ DZIECKA					
Liczba świadczeń	7	13 560	12 311	10 619	11 845
Kwota świadczeń w złotych	8	22 125 000	19 840 000	16 404 000	15 907 200
JEDNORAZOWA ZAPOMOGA Z TYTUŁU URODZENIA SIĘ DZIECKA					
Liczba świadczeń	9	78 758	79 024	75 391	99 904
Kwota świadczeń w złotych	10	78 980 890	79 216 000	75 602 000	57 541 020
Zapomoga z tytułu urodzenia dziecka ze środków własnych gminy (art.22a ustawy o świadczeniach rodzinnych)					
Liczba świadczeń	11	844	583	240	352
Kwota świadczeń w złotych	12	850 000	588 500	240 000	284 000
ŚWIADCZENIE Z FUNDUSZU ALIMENTACYJNEGO					
Liczba rodzin	13	29 993	31 085	31 742	28 507
Kwota świadczeń w złotych	14	162 653 820	176 756 378	179 775 703	158 400 486
DODATKI MIESZKANIOWE					
Liczba osób	15	93 891	88 723	81 724	84 951
Kwota świadczeń w złotych	16	85 391 456	89 223 331	76 455 998	78 895 606
OPŁACENIE SKŁADKI UBEZPIECZENIA ZDROWOTNEGO					
Liczba osób	17	19 459	21 541	25 865	26 053
Kwota świadczeń w złotych	18	6 757 354	7 964 614	9 690 912	10 285 913
OPŁACENIE SKŁADKI UBEZPIECZENIA SPOŁECZNEGO					
Liczba osób	19	14 890	19 879	26 508	34 216
Kwota świadczeń w złotych	20	9 507 609	13 264 082	18 771 490	21 648 017
ŚWIADCZENIA INTEGRACYJNE (CENTRUM INTEGRACJI SPOŁECZNEJ)					
Liczba osób	21	132	92	209	164
Kwota świadczeń w złotych	22	534 000	464 000	570 625	674 079
ŚWIADCZENIA PIENIĘŻNE Z PRAC SPOŁECZNIE UŻYTECZNYCH					
Liczba osób ogółem	23	2 692	2 257	2 818	93 092
Kwota świadczeń w złotych	24	4 185 174	3 457 227	4 722 881	5 551 796
STYPENDIA SOCJALNE DLA UCZNIÓW I ZASIŁKI SZKOLNE					
Liczba osób	25	78 235	78 209	83 425	85 442
Kwota świadczeń w złotych	26	32 716 258	33 583 320	36 173 772	40 816 659

5. Zasoby instytucjonalne pomocy i wsparcia

ZASOBY INSTYTUCJONALNE POMOCY I WSPARCIA

WYSZCZEGÓLNIENIE		Lata poprzednie		Rok oceny	Potrzeby	
		Rok 2010	Rok 2011		Rok po ocenie	Dwa lata po ocenie
DOMY POMOCY SPOŁECZNEJ						
Liczba placówek	1	98	98	98	102	101
Liczba miejsc	2	9 901	10 003	10 004	10 140	10 091
Liczba osób korzystających	3	10 151	10 553	10 300	10 431	10 402
OŚRODKI WSPARCIA - OGÓLEM						
Liczba placówek	4	157	184	200	209	236
Liczba miejsc	5	5 943	8 431	7 750	8 088	8 162
Liczba osób korzystających	6	8 967	12 493	16 314	18 489	18 936
W TYM:						
ŚRODOWISKOWE DOMY SAMOPOMOCY						
Liczba placówek	7	66	73	69	68	72
Liczba miejsc	8	1 910	2 118	2 118	2 228	2 385
Liczba osób korzystających	9	2 029	2 232	2 322	2 427	2 571
DZIENNE DOMY POMOCY						
Liczba placówek	10	30	26	26	27	33
Liczba miejsc	11	1 796	1 677	1 686	1 771	1 986
Liczba osób korzystających	12	2 008	1 922	1 780	2 026	2 254
NOCLEGOWNIE, SCHRONISKA I DOMY DLA OSÓB BEZDOMNYCH						
Liczba placówek	13	14	30	56	55	56
Liczba miejsc	14	565	1 432	3 058	3 003	2 976
Liczba osób korzystających	15	1 083	1 883	5 268	5 246	5 275
KLUBY SAMOPOMOCY						
Liczba placówek	16	13	14	16	21	23
Liczba miejsc	17	441	491	594	650	685
Liczba osób korzystających	18	957	1 219	1 493	1 711	1 833
RODZINNE DOMY POMOCY						
Liczba placówek	19	1	1	1	1	1
Liczba miejsc	20	10	10	10	10	10
Liczba osób korzystających	21	8	9	10	10	10
MIESZKANIA CHRONIONE OGÓLEM						
Liczba placówek	22	47	46	50	61	67
Liczba miejsc	23	155	141	152	160	181
Liczba osób korzystających	24	113	110	166	197	225
OŚRODKI INTERWENCJI KRYZYSOWEJ OGÓLEM						
Liczba placówek	25	17	16	16	14	17
Liczba miejsc	26	225	171	160	165	185
Liczba osób korzystających	27	5 544	4 751	5 785	5 494	5 774
JEDNOSTKI SPECJALISTYCZNEGO PORADNICTWA						

WYSZCZEGÓLNIENIE		Lata poprzednie		Rok oceny	Potrzeby	
		Rok 2010	Rok 2011		Rok po ocenie	Dwa lata po ocenie
Liczba placówek	28	25	66	72	76	77
Liczba osób korzystających	29	15 297	42 010	47 145	49 507	51 508
DZIENNE PLACÓWKI WSPARCIA						
Liczba placówek	30	61	82	114	120	121
Liczba miejsc	31	2 221	3 062	4 146	4 322	4 267
Liczba osób korzystających	32	2 362	3 293	4 418	4 727	4 677
PLACÓWKI OPIEKUNTCZO-WYCHOWAWCZE OGÓLEM						
Liczba placówek	33	134	149	120	121	123
Liczba miejsc	34	3 751	4 268	3 814	3 943	3 635
Liczba osób korzystających	35	5 182	5 585	4 727	4 607	4 778
W tym: PLACÓWKI TYPU RODZINNEGO						
Liczba placówek	36	45	45	40	40	43
Liczba miejsc	37	363	368	338	339	359
Liczba osób korzystających	38	388	421	369	366	384
CENTRUM INTEGRACJI SPOŁECZNEJ						
Liczba placówek	39	2	2	2	3	3
Liczba uczestników zajęć	40	100	74	104	73	50
KLUB INTEGRACJI SPOŁECZNEJ						
Liczba placówek	41	11	14	17	19	19
Liczba uczestników zajęć	42	444	1 544	721	623	568
WARSZTAT TERAPII ZAJĘCIOWEJ						
Liczba placówek	43	88	90	111	95	97
Liczba uczestników zajęć	44	2 805	2 887	2 964	3 108	3 166
ZAKŁAD AKTYWNOŚCI ZAWODOWEJ						
Liczba placówek	45	1	1	1	4	6
Liczba uczestników zajęć	46	39	31	39	134	204

INNE INSTYTUCJE POMOCY I WSPARCIA

Rodzaj instytucji	Wyszczególnienie		Lata poprzednie		Rok oceny	Potrzeby	
			Rok 2010	Rok 2011		Rok po ocenie	Dwa lata po ocenie
-	Liczba placówek	1	0	0	0	0	0
	Liczba uczestników zajęć	2	0	0	0	0	0
00	Liczba placówek	3	0	0	0	0	0
	Liczba uczestników zajęć	4	0	0	0	0	0
0	Liczba placówek	5	0	0	0	0	0
	Liczba uczestników zajęć	6	0	0	0	0	0
Brak	Liczba placówek	7	0	0	0	0	0
	Liczba uczestników zajęć	8	0	0	0	0	0
CARITAS	Liczba placówek	9	1	1	1	1	1
	Liczba uczestników zajęć	10	42	42	42	42	42

Rodzaj instytucji	Wyszczególnienie		Lata poprzednie		Rok oceny	Potrzeby	
			Rok 2010	Rok 2011		Rok po ocenie	Dwa lata po ocenie
Caritas Podkowińska	Liczba placówek	11	1	1	1	1	1
	Liczba uczestników zajęć	12	35	37	40	43	45
Chór Seniora	Liczba placówek	13	1	1	1	1	1
	Liczba uczestników zajęć	14	24	24	25	25	25
Dom Samotnej Matki	Liczba placówek	15	1	1	1	1	1
	Liczba uczestników zajęć	16	20	20	21	21	21
Jadłodajnia w Otwocku ul.Marszałkowska 23A	Liczba placówek	17	1	1	1	1	1
	Liczba uczestników zajęć	18	15	12	15	10	10
Jadłodajnia w Otwocku ul.Żeromskiego 8	Liczba placówek	19	1	1	1	1	1
	Liczba uczestników zajęć	20	110	100	103	100	100
Klub Seniora	Liczba placówek	21	6	6	6	6	6
	Liczba uczestników zajęć	22	186	768	777	790	795
Kluby Seniora "Zdrowie" i "Stokrotka"	Liczba placówek	23	1	1	1	1	1
	Liczba uczestników zajęć	24	147	55	57	60	60
Kluby Seniora, w tym: Klub seniora "Pogodny Uśmiech", "Złota Jesień", Stowarzyszenie Emerytów i Rencistów Policji, Polski Związek Emerytów i Rencistów, Harcerski Krąg Seniorów	Liczba placówek	25	4	4	4	4	4
	Liczba uczestników zajęć	26	544	601	546	546	546
Koło Nr 19 Emerytów i Rencistów	Liczba placówek	27	1	1	1	1	1
	Liczba uczestników zajęć	28	70	70	70	70	75
Koło Nr 2 Emerytów i Rencistów	Liczba placówek	29	1	1	1	1	1
	Liczba uczestników zajęć	30	83	84	79	80	82
Ośrodek Rehabilitacji dla Dzieci i Młodzieży Niepełnosprawnej	Liczba placówek	31	1	1	1	1	1
	Liczba uczestników zajęć	32	42	43	40	40	40
Polski Komitet Pomocy Społecznej	Liczba placówek	33	1	1	1	1	1
	Liczba uczestników zajęć	34	32	35	29	30	35
Punkt Informacyjno -Konsultacyjny	Liczba placówek	35	0	1	1	1	1
	Liczba uczestników zajęć	36	0	185	580	650	670
Punkt konsultacyjny	Liczba placówek	37	1	1	1	1	1
	Liczba uczestników zajęć	38					
Stowarzyszenie na Rzecz Osób Niepełnosprawnych "Kubus"	Liczba placówek	39	1	1	1	1	1
	Liczba uczestników zajęć	40	20	22	24	25	26
Uniwersytet III wieku	Liczba placówek	41	1	1	1	1	1
	Liczba uczestników zajęć	42	40	40	45	50	50
Uniwersytet III Wieku	Liczba placówek	43	4	6	6	6	6
	Liczba uczestników zajęć	44	741	1 012	1 137	1 176	1 271
Uniwersytet III wieku	Liczba placówek	45	2	2	2	2	2
	Liczba uczestników zajęć	46	365	408	78	85	85
Uniwersytet Otwartego Pokolenia	Liczba placówek	47	1	1	1	1	1
	Liczba uczestników zajęć	48	78	82	90	98	100
Związek Emerytów Rencistów i Inwalidów	Liczba placówek	49	1	1	1	1	1
	Liczba uczestników zajęć	50	18	20	20	24	26

Rodzaj instytucji	Wyszczególnienie		Lata poprzednie		Rok oceny	Potrzeby	
			Rok 2010	Rok 2011		Rok po ocenie	Dwa lata po ocenie
brak	Liczba placówek	51	0	0	0	0	0
	Liczba uczestników zajęć	52	0	0	0	0	0
nie ma	Liczba placówek	53	0	0	0	0	0
	Liczba uczestników zajęć	54	0	0	0	0	0
Świetlica Środowiskowa Skuszew	Liczba placówek	55	1	1	1	1	1
	Liczba uczestników zajęć	56	20	35	54	54	54
Świetlica środowiskowa	Liczba placówek	57	1	1	1	1	1
	Liczba uczestników zajęć	58	17	20	20	20	20
Świetlice Środowiskowe	Liczba placówek	59	2	2	2	2	2
	Liczba uczestników zajęć	60	117	117	117	115	115

6. Potrzeby finansowe na zwiększenie zasobu instytucjonalnego

POTRZEBY FINANSOWE NA ZWIĘKSZENIE ZASOBU INSTYTUCJONALNEGO

W złotych

WYSZCZEGÓLNIENIE	Rok oceny	Potrzeby		
		Rok po ocenie	Dwa lata po ocenie	
DOMY POMOCY SPOŁECZNEJ				
Wartość nakładów ogółem	1	7 528 004	7 568 949	17 154 057
W tym:				
Środki Jednostki Samorządu Terytorialnego	2	4 868 743	6 463 202	13 298 506
Dotacje z budżetu państwa	3	1 766 038	875 747	3 380 541
OŚRODKI WSPARCIA - OGÓLEM				
Wartość nakładów ogółem	4	2 141 285	4 500 235	4 434 442
W tym:				
Środki Jednostki Samorządu Terytorialnego	5	547 626	1 339 722	4 138 990
Dotacje z budżetu państwa	6	1 577 030	2 821 821	3 412 802
W TYM:				
ŚRODOWISKOWE DOMY SAMOPOMOCY				
Wartość nakładów ogółem	7	1 728 722	4 861 896	4 176 292
W tym:				
Środki Jednostki Samorządu Terytorialnego	8	155 500	902 110	381 590
Dotacje z budżetu państwa	9	1 573 222	3 845 786	3 719 802
DZIENNE DOMY POMOCY				
Wartość nakładów ogółem	10	354 506	410 000	1 100 000
W tym:				
Środki Jednostki Samorządu Terytorialnego	11	354 506	410 000	1 000 000
Dotacje z budżetu państwa	12	0	0	100 000

WYSZCZEGÓLNIENIE	Rok oceny	Potrzeby		
		Rok po ocenie	Dwa lata po ocenie	
NOCLEGOWNIE, SCHRONISKA I DOMY DLA OSÓB BEZDOMNYCH				
Wartość nakładów ogółem	13	6 100	138 000	70 000
W tym:				
Środki Jednostki Samorządu Terytorialnego	14	270	50 758	22 500
Dotacje z budżetu państwa	15	808	71 500	43 000
KLUBY SAMOPOMOCY				
Wartość nakładów ogółem	16	1	1 000	5 000
W tym:				
Środki Jednostki Samorządu Terytorialnego	17	7 680	1 000	4 000
Dotacje z budżetu państwa	18	0	0	1 000
RODZINNE DOMY POMOCY				
Wartość nakładów ogółem	19	0	0	0
W tym:				
Środki Jednostki Samorządu Terytorialnego	20	0	0	0
Dotacje z budżetu państwa	21	0	0	0
MIESZKANIA CHRONIONE OGÓLEM				
Wartość nakładów ogółem	22	17 200	189 800	254 802
W tym:				
Środki Jednostki Samorządu Terytorialnego	23	17 209	189 800	54 800
Dotacje z budżetu państwa	24	0	0	200 000
OŚRODKI INTERWENCJI KRYZYSOWEJ OGÓLEM				
Wartość nakładów ogółem	25	20 882	42 000	252 000
W tym:				
Środki Jednostki Samorządu Terytorialnego	26	20 882	37 000	147 000
Dotacje z budżetu państwa	27	0	5 000	105 000
JEDNOSTKI SPECJALISTYCZNEGO PORADNICTWA				
Wartość nakładów ogółem	28	130 679	334 500	289 000
W tym:				
Środki Jednostki Samorządu Terytorialnego	29	130 679	224 500	198 000
Dotacje z budżetu państwa	30	0	110 000	141 000
PLACÓWKI WSPARCIA DZIENNEGO				
Wartość nakładów ogółem	31	959 171	2 107 444	1 983 000
W tym:				
Środki Jednostki Samorządu Terytorialnego	32	914 808	1 913 250	1 803 250
Dotacje z budżetu państwa	33	0	89 750	94 750
PLACÓWKI OPIEKUNczo-WYCHOWAWCZE OGÓLEM				
Wartość nakładów ogółem	34	4 368 059	5 995 108	7 319 993
W tym:				

WYSZCZEGÓLNIENIE		Rok oceny	Potrzeby	
			Rok po ocenie	Dwa lata po ocenie
Środki Jednostki Samorządu Terytorialnego	35	5 429 854	6 056 758	5 545 584
Dotacje z budżetu państwa	36	1 051 024	24 400	374 400
W tym: PLACÓWKI TYPU RODZINNEGO				
Wartość nakładów ogółem	37	0	50 000	50 000
W tym:				
Środki Jednostki Samorządu Terytorialnego	38	150 712	200 712	220 712
Dotacje z budżetu państwa	39	0	20 000	0
CENTRUM INTEGRACJI SPOŁECZNEJ				
Wartość nakładów ogółem	40	0	1	10
W tym:				
Środki Jednostki Samorządu Terytorialnego	41	0	0	0
Dotacje z budżetu państwa	42	0	50 000	50 000
KLUB INTEGRACJI SPOŁECZNEJ				
Wartość nakładów ogółem	43	684 409	135 199	101 000
W tym:				
Środki Jednostki Samorządu Terytorialnego	44	125 716	85 891	101 000
Dotacje z budżetu państwa	45	81 076	0	0
WARSZTAT TERAPII ZAJĘCIOWE				
Wartość nakładów ogółem	46	2 343 903	1 568 110	2 378 000
W tym:				
Środki Jednostki Samorządu Terytorialnego	47	1 287 039	283 993	345 800
Dotacje z budżetu państwa	48	35 000	254 117	1 002 200
ZAKŁAD AKTYWNOŚCI ZAWODOWEJ				
Wartość nakładów ogółem	49	1 370	1 429 512	1 901 370
W tym:				
Środki Jednostki Samorządu Terytorialnego	50	0	350 000	450 000
Dotacje z budżetu państwa	51	0	928 142	1 450 000

INNE INSTYTUCJE POMOCY I WSPARCIA

Rodzaj instytucji	Wyszczególnienie		Rok oceny	Potrzeby	
				Rok po ocenie	Dwa lata po ocenie
-	Wartość nakładów ogółem	1	0	0	0
	w tym: Środki Jednostki Samorządu Terytorialnego	2	0	0	0
	Dotacje z budżetu państwa	3	0	0	0
0	Wartość nakładów ogółem	4	0	0	0
	w tym:	5	0	0	0

Rodzaj instytucji	Wyszczególnienie		Rok oceny	Potrzeby	
				Rok po ocenie	Dwa lata po ocenie
	Środki Jednostki Samorządu Terytorialnego				
	Dotacje z budżetu państwa	6	0	0	0
Brak	Wartość nakładów ogółem	7	0	0	0
	w tym: Środki Jednostki Samorządu Terytorialnego	8	0	0	0
	Dotacje z budżetu państwa	9	0	0	0
Klub Seniora	Wartość nakładów ogółem	10	0	0	0
	w tym: Środki Jednostki Samorządu Terytorialnego	11	0	0	0
	Dotacje z budżetu państwa	12	0	0	0
Klub Senira	Wartość nakładów ogółem	13	0	0	0
	w tym: Środki Jednostki Samorządu Terytorialnego	14	0	0	0
	Dotacje z budżetu państwa	15	0	0	0
Ośrodek Pomocy Społecznej Dzielnicy Wola	Wartość nakładów ogółem	16	0	200 000	0
	w tym: Środki Jednostki Samorządu Terytorialnego	17	0	200 000	0
	Dotacje z budżetu państwa	18	0	0	0
Ośrodek Pomocy Społecznej	Wartość nakładów ogółem	19	0	36 000	10 000
	w tym: Środki Jednostki Samorządu Terytorialnego	20	0	36 000	10 000
	Dotacje z budżetu państwa	21	0	0	0
Polski Komitet Pomocy Społecznej	Wartość nakładów ogółem	22	10 000	11 000	11 000
	w tym: Środki Jednostki Samorządu Terytorialnego	23	10 000	10 000	10 000
	Dotacje z budżetu państwa	24	0	0	0
Powiatowe Centrum Pomocy Rodzinie	Wartość nakładów ogółem	25	74 988	0	0
	w tym: Środki Jednostki Samorządu Terytorialnego	26	74 988	0	0
	Dotacje z budżetu państwa	27	0	0	0
Uniwersytet III Wieku	Wartość nakładów ogółem	28	10 000	10 000	30 000
	w tym: Środki Jednostki Samorządu Terytorialnego	29	10 000	10 000	30 000
	Dotacje z budżetu państwa	30	0	0	0
Uniwersytet III wieku	Wartość nakładów ogółem	31	0	0	0
	w tym: Środki Jednostki Samorządu Terytorialnego	32	0	0	0

Rodzaj instytucji	Wyszczególnienie		Rok oceny	Potrzeby	
				Rok po ocenie	Dwa lata po ocenie
	Dotacje z budżetu państwa	33	0	0	0
Uniwersytet Otwartego Pokolenia	Wartość nakładów ogółem	34	30 000	35 000	38 000
	w tym: Środki Jednostki Samorządu Terytorialnego	35	0	0	0
	Dotacje z budżetu państwa	36	0	0	0
brak	Wartość nakładów ogółem	37	0	0	0
	w tym: Środki Jednostki Samorządu Terytorialnego	38	0	0	0
	Dotacje z budżetu państwa	39	0	0	0
nie ma	Wartość nakładów ogółem	40	0	0	0
	w tym: Środki Jednostki Samorządu Terytorialnego	41	0	0	0
	Dotacje z budżetu państwa	42	0	0	0
Świetlica Środowiskowa nr 1	Wartość nakładów ogółem	43	25 481	12 000	13 200
	w tym: Środki Jednostki Samorządu Terytorialnego	44	25 481	12 000	13 200
	Dotacje z budżetu państwa	45	0	0	0
Świetlica Środowiskowa nr 2	Wartość nakładów ogółem	46	6 937	9 937	6 000
	w tym: Środki Jednostki Samorządu Terytorialnego	47	6 937	9 937	6 000
	Dotacje z budżetu państwa	48	0	0	0

7. Kadra jednostki organizacyjnej pomocy społecznej

KADRA JEDNOSTKI ORGANIZACYJNEJ POMOCY SPOŁECZNEJ (w osobach, stan na 31 grudnia)

WYSZCZEGÓLNIENIE		Lata poprzednie		Rok oceny	Potrzeby	
		Rok 2010	Rok 2011		Rok po ocenie	Dwa lata po ocenie
KADRA KIEROWNICZA						
Ogółem kadra kierownicza (dyrektor jednostki i jego zastępcy)	1	448	450	447	449	452
W tym: kobiety	2	405	405	405	403	405
W tym:						
Wykształcenie wyższe	3	327	342	350	364	374
W tym: kobiety	4	287	294	305	319	329
Specjalizacja z organizacji pomocy społecznej	5	409	412	423	427	428
W tym: kobiety	6	370	372	378	380	397
PRACOWNICY SOCJALNI						
Ogółem	7	2 381	2 442	2 454	2 498	2 543

WYSZCZEGÓLNIENIE		Lata poprzednie		Rok oceny	Potrzeby	
		Rok 2010	Rok 2011		Rok po ocenie	Dwa lata po ocenie
W tym: kobiety	8	2 215	2 276	2 285	2 316	2 388
W tym wybrane kategorie pracowników socjalnych:						
Wykształcenie wyższe	9	1 501	1 625	1 674	1 753	1 808
W tym: kobiety	10	1 329	1 439	1 505	1 566	1 613
Wykształcenie średnie	11	879	817	779	743	733
W tym: kobiety	12	826	774	750	711	733
Specjalizacja 1-ego stopnia w zawodzie	13	666	659	636	662	704
W tym: kobiety	14	633	624	615	625	680
Specjalizacja 2-ego stopnia w zawodzie	15	56	73	99	151	183
W tym: kobiety	16	53	68	93	138	165
Specjalizacja z organizacji pomocy społecznej	17	208	243	274	272	291
W tym: kobiety	18	193	224	253	250	266
POZOSTALI PRACOWNICY:						
Ogółem	19	3 963	3 942	4 281	4 324	4 337
W tym: kobiety	20	3 498	3 517	3 781	3 815	3 825
W tym wybrane kategorie pozostałych pracowników						
Wykształcenie wyższe	21	2 163	2 204	2 558	2 651	2 671
W tym: kobiety	22	1 895	1 929	2 251	2 334	2 378
Wykształcenie średnie	23	1 145	1 104	1 107	1 078	1 070
W tym: kobiety	24	1 006	975	984	955	944
Inne	25	650	632	620	602	601
W tym: kobiety	26	593	565	566	546	545

7.1. Zatrudnienie pomocnicze w jednostce organizacyjnej pomocy społecznej

ZATRUDNIENIE POMOCNICZE W JEDNOSTCE ORGANIZACYJNEJ POMOCY SPOŁECZNEJ (w osobach, w ciągu danego roku)

W osobach

WYSZCZEGÓLNIENIE		Lata poprzednie		Rok oceny	Potrzeby	
		Rok 2010	Rok 2011		Rok po ocenie	Dwa lata po ocenie
Wolontariusze	1	1 655	1 851	1 921	2 130	2 199
Zatrudnienie subsydiowane (staże, roboty publiczne, prace interwencyjne i inne)	2	1 067	635	637	708	712

7.2. Zespoły pracy socjalnej i integracji społecznej w jednostce pomocy społecznej

ZESPOŁY PRACY SOCJALNEJ I INTEGRACJI SPOŁECZNEJ W JEDNOSTCE POMOCY SPOŁECZNEJ (w osobach, w ciągu danego roku)

W osobach

WYSZCZEGÓLNIENIE		Lata poprzednie		Rok oceny	Potrzeby	
		Rok 2010	Rok 2011		Rok po ocenie	Dwa lata po ocenie
Liczba osób ogółem w zespole	1	465	486	535	568	576
W tym:						
Pracownicy socjalni	2	303	311	327	359	365
Specjaliści zgodnie z art.110 ust.3 ustawy o pomocy społecznej	3	72	88	112	122	127

8. Koszty zasobu instytucjonalnego

KOSZTY ZASOBU INSTYTUCJONALNEGO

(zasób utworzony i finansowany przez daną jednostkę samorządu terytorialnego, w tym także zasób zlecony do prowadzenia)

W złotych

WYSZCZEGÓLNIENIE		Lata poprzednie		Rok oceny	Prognoza	
		Rok 2010	Rok 2011		Rok po ocenie	Dwa lata po ocenie
Całkowity, roczny koszt prowadzenia i utrzymania	1	429 240 295	443 542 252	491 050 235	507 173 825	516 984 563
Z tego:						
Wydatki na inwestycje	2	5 152 937	2 150 899	2 512 697	2 923 013	1 375 671
Wydatki ogółem na wynagrodzenia z pochodnymi	3	285 279 421	296 949 572	319 487 002	343 086 357	336 871 477
W tym: Wydatki ogółem na wynagrodzenia z pochodnymi finansowane z EFS	4	20 540 584	21 020 063	19 814 955	24 055 634	20 494 593
Pozostałe koszty utrzymania	5	94 507 601	99 890 428	152 834 091	132 764 283	129 200 299
SREDNI MIESIĘCZNY KOSZT NA 1 OSOBĘ KORZYSTAJĄCĄ LUB UCZESTNICZĄCĄ W ZAJĘCIACH						
Dom pomocy społecznej	6	2 610 694	2 806 119	3 757 835	3 838 856	3 799 980
Ośrodki wsparcia - ogółem	7	1 187 540	1 225 622	755 915	858 715	876 758
W tym:						
Środowiskowe domy pomocy	8	1 057 218	1 087 444	596 822	605 383	607 200
Dzienne domy pomocy	9	257 833	257 387	292 263	342 351	345 072
Noclegownie, schroniska i domy dla bezdomnych	10	17 627	31 169	38 278	46 305	48 327
Kluby samopomocy	11	727	911	915	1 252	1 434
Rodzinne domy pomocy	12	0	0	0	0	0
Mieszkania chronione	13	501 286	326 578	14 366	3 231	56 848
Ośrodki interwencji kryzysowej	14	273 420	320 129	341 691	436 859	437 756
Jednostki specjalistycznego poradnictwa	15	1 132 417	1 192 936	1 397 109	1 599 823	1 655 084
Placówki dziennego wsparcia	16	1 198 237	1 225 894	1 194 530	1 300 822	1 425 486
Placówki opiekuńczo - wychowawcze ogółem	17	6 222 267	6 586 943	6 042 303	6 066 187	6 109 240
W tym:						
Placówki typu rodzinnego	18	492 211	431 693	392 861	390 717	384 613
Centrum integracji społecznej	19	7 000	0	608	3 273	3 300
Klub integracji społecznej	20	19 356	80 506	36 397	39 803	39 565

WYSZCZEGÓLNIENIE		Lata poprzednie		Rok oceny	Prognoza	
		Rok 2010	Rok 2011		Rok po ocenie	Dwa lata po ocenie
Warsztat terapii zajęciowej	21	505 677	505 206	512 011	512 340	515 636
Zakład Aktywności Zawodowej	22	0	0	0	1 001 800	1 007 633
Klub Seniora	23	100	100	90	90	90
Świetlica nr 1	24	365	353	386	395	400
Świetlica nr 2	25	468	570	596	614	632
świetlica środowiskowa	26	50	100	34	50	50

9. Środki finansowe na wydatki w pomocy społecznej

ŚRODKI FINANSOWE NA WYDATKI W POMOCY SPOŁECZNEJ (zadania własne i zadania zlecone)

W złotych

WYSZCZEGÓLNIENIE		Lata poprzednie		Rok oceny	Potrzeby	
		Rok 2010	Rok 2011		Rok po ocenie	Dwa lata po ocenie
OGÓŁEM						
OGÓŁEM (działy)	1	2 460 593 800	2 421 048 691	5 740 113 478	2 668 461 290	2 727 740 293
851 - OCHRONA ZDROWIA						
85153 - Przeciwdziałanie narkomanii	2	1 532 782	1 421 956	2 319 072	2 528 581	2 672 456
85154 - Przeciwdziałanie alkoholizmowi	3	53 271 686	55 513 512	56 904 919	60 178 993	60 490 758
852 - POMOC SPOŁECZNA						
85201 - Placówki opiekuńczo-wychowawcze - wydatki ogółem	4	100 536 317	110 917 300	117 893 153	117 575 965	122 197 901
85202 - Domy pomocy społecznej	5	299 434 447	316 334 606	361 727 149	373 821 192	394 613 631
85203 - Ośrodki Wsparcia	6	30 998 969	32 953 148	40 258 148	40 237 815	41 234 781
85204 - Rodziny zastępcze	7	61 874 438	63 744 854	77 180 750	91 183 734	94 046 899
85205 - Przeciwdziałanie przemocy w rodzinie	8	711 930	1 291 827	1 534 811	2 279 439	2 653 473
85206 - Wspieranie rodziny (m.in. asystenci rodziny i rodziny wspierające)	9	5 000	7 000	4 325 476	8 167 066	9 507 882
85212 - Świadczenia rodzinne, świadczenie z funduszu alimentacyjnego oraz składki na ubezpieczenia emerytalne i rentowe z ubezpieczenia społecznego	10	1 067 079 789	1 000 858 529	4 179 490 594	1 045 592 881	1 043 627 719
85213 - Składki na ubezpieczenie zdrowotne opłacane za osoby pobierające niektóre świadczenia z pomocy społecznej, niektóre świadczenia rodzinne oraz za osoby uczestniczące w zajęciach centrum integracji społecznej	11	30 575 623	9 548 258	11 773 289	12 618 525	14 279 709
85214 - Zasiłki i pomoc w naturze oraz składki na ubezpieczenia emerytalne i rentowe	12	144 553 029	133 583 420	148 131 120	142 339 867	147 888 659
85215 - Dodatki mieszkaniowe	13	65 723 774	66 512 650	73 236 391	75 863 974	75 373 352
85216 - Zasiłki stałe	14	90 660 860	89 053 132	98 424 300	107 815 588	111 850 324
85218 - Powiatowe Centrum Pomocy Rodzinie	15	32 256 404	30 645 560	32 027 959	33 222 619	34 269 738
85219 - Ośrodek Pomocy Społecznej	16	238 338 663	260 973 059	268 802 089	280 969 220	290 762 540

WYSZCZEGÓLNIENIE		Lata poprzednie		Rok oceny	Potrzeby	
		Rok 2010	Rok 2011		Rok po ocenie	Dwa lata po ocenie
85220 - Specjalistyczne poradnictwo, mieszkania chronione i ośrodki interwencji kryzysowej	17	3 239 976	3 666 024	6 182 124	6 836 511	7 265 406
85228 - Usługi opiekuńcze i specjalistyczne usługi opiekuńcze	18	50 901 133	53 948 673	50 660 763	52 905 994	53 899 523
85231- Pomoc dla cudzoziemców	19	4 046 221	1 020 726	1 563 381	1 547 597	1 606 008
W tym: Wydatki na pomoc dla cudzoziemców w celu integracji ze środowiskiem (cudzoziemcy, którzy uzyskali status uchodźcy lub ochronę uzupełniającą)	20	3 956 027	952 594	1 015 341	1 017 600	1 043 400
85232 - Centra Integracji Społecznej	21	6 355	5 372	8 262	55 600	55 600
85278 - Usuwanie skutków klęsk żywiołowych	22	8 716 059	9 576 724	353 760	793 502	834 503
85295 - Pozostała działalność W tym: - klub integracji społecznej, - warsztat terapii zajęciowej, - prace społecznie użyteczne, - program "Pomoc państwa w zakresie dożywiania" - wkład własny gminy	23	79 484 050	78 062 958	87 888 720	89 014 093	92 284 105
853 - POZOSTAŁE ZADANIA W ZAKRESIE POLITYKI SPOŁECZNEJ						
85305 - Żłobki	24	9 330 443	8 671 485	11 856 137	13 448 375	14 975 607
85306 - Kluby dziecięce	25	0	0	132 890	165 401	165 401
85307 - Dzienni opiekunowie	26	0	0	6 964	15 942	62 953
85311 - Rehabilitacja zawodowa i społeczna osób niepełnosprawnych	27	8 204 021	8 354 097	11 109 543	10 682 367	10 912 944
85321 - Zespoły orzekania o niepełnosprawności	28	7 395 984	8 332 805	9 190 825	9 224 842	9 617 592
85324 - Państwowy Fundusz Rehabilitacji Osób Niepełnosprawnych	29	24 782 166	26 181 774	36 371 090	30 996 514	35 565 205
85395 - Pozostała działalność w zakresie polityki społecznej	30	21 833 388	21 000 599	20 433 560	24 483 897	20 882 700
854 - Edukacyjna opieka wychowawcza						
85415 - Pomoc materialna dla uczniów	31	25 100 293	28 868 643	30 326 239	33 895 196	34 142 924
Inne - środki EFS na projekty						
Liczba projektów EFS	32	336	395	368	349	304
Łączna kwota środków EFS	33	347 045 949	396 697 023	72 489 818	89 460 124	72 537 473

10. Aktywność projektowo-programowa

AKTYWNOŚĆ PROJEKTOWO-PROGRAMOWA (w całym okresie sprawozdawczym)

WYSZCZEGÓLNIENIE		Lata poprzednie		Rok oceny	Prognoza rok po ocenie
		Rok 2010	Rok 2011		
PROJEKTY WSPÓLFINANSOWANE z EFS					
Ogółem liczba osób objętych projektami	1	19 334	28 101	32 861	27 867
W tym:					
OPS - "RÓWNE SZANSE"	2	8	8	8	8

WYSZCZEGÓLNIENIE		Lata poprzednie		Rok oceny	Prognoza rok po ocenie
		Rok 2010	Rok 2011		
„Uwierz w Siebie-aktywizacja społeczno- zawodowa dla osób niepracujących z terenu Gminy Nasielsk”	3	22	18	19	8
"@- Możliwości" - działanie 7.3	4	20	0	0	0
"ABC Ekonomii Społecznej"	5	0	30	0	0
"AQtywizacja wzbogaca-nadzieją jest praca"	6	0	10	10	10
"Aktywizacja szansą" 7.1.2	7	20	35	21	24
"Aktywizacja zawodowa osób bezrobotnych na wsi" - działanie 7.1	8	13	7	14	13
"Aktywna integracja w gminie Brudzeń Duży"	9	11	9	9	10
"Aktywne formy przeciwdziałania wykluczeniu społecznemu pełnoletnich wychowanków rodzin zastępczych	10	37	36	0	0
"Aktywność drogą do sukcesu"	11	9	10	9	8
"Blok, podwórko, kamienice - ożywiły się dzielnice"	12	0	41	103	0
"Bądź aktywny w życiu"	13	52	56	53	53
"Cała naprzód" działanie 9.5	14	0	30	0	0
"Chwyć drugą szansę!"	15	21	21	21	25
"Czas na sukces"	16	0	0	0	91
"Czas na zmiany"	17	11	10	0	0
"Daj sobie szansę"	18	0	8	8	10
"Dajmy się poznać - aktywizacja społeczno zawodowa osób wychowujących dzieci z deficytami rozwojowymi"	19	20	20	19	0
"Dajmy szansę naszym dzieciom" - 09.05.00-14-564/10	20	0	81	81	0
"Dajmy szansę naszym dzieciom" - 09.05.00-14-546/10	21	0	121	121	0
"Dobry Start - Lepsza Przyszłość"	22	262	262	262	0
"Dobry Start - Lepsze Jutro"	23	0	0	253	253
"Dziecięca Akademia Przyszłości"	24	0	0	203	127
"Dziecięca akademia przyszłości" Szkoła Podstawowa w Andrzejewie	25	0	0	15	15
"Dziecięca akademia przyszłości" Szkoła Podstawowa w Starej Ruskołęce	26	0	0	20	20
"Dziecięca akademia przyszłości- wyrównywanie szans edukacyjnych uczniów poprzez dodatkowe zajęcia rozwijające kompetencje kluczowe w szkołach podstawowych" w Zespole Szkolno-Przedszkolnym w Okuniewie	27	0	0	20	30
"Dziecięca akademia przyszłości-wyrównywanie szans edukacyjnych uczniów poprzez dodatkowe zajęcia rozwijające kompetencje kluczowe w szkołach podstawowych" w Zespole Szkół w Halinowie	28	0	0	24	30
"Dążąc do edukacji"	29	30	0	20	0
"Edukacja od dziecka" - działanie 9.1	30	25	0	0	0
"Edukacja przez ruch" - działanie 9.5	31	0	30	0	0

WYSZCZEGÓLNIENIE		Lata poprzednie		Rok oceny	Prognoza rok po ocenie
		Rok 2010	Rok 2011		
"Edukacja przez wycieczki"	32	0	0	45	0
"Edukacja szansą rozwoju mieszkańców obszarów wiejskich"	33	0	55	0	0
"Hola, Hola do przedszkola" - działanie 9.1	34	0	45	45	45
"Indywidualizacja nauczania w gminie Brudzeń Duży"	35	0	0	225	0
"Indywidualizacja procesu nauczania"	36	0	0	0	100
"Integracja społeczności lokalnej w Mchowie"	37	0	0	14	0
"Internet szansą rozwoju gminy Klembów"	38	0	30	0	0
"Ja też jestem w sieci" -działanie 9.5	39	0	30	0	0
"Jacek i Ola idą do przedszkola" - działanie 9.1	40	25	25	25	25
"Jestem na początku drogi - wyższe kwalifikacje szansą na odnalezienie lepszej oferty pracy"	41	20	0	0	0
"Jestem sobie przedszkolaczek - działanie 9.1	42	0	0	25	25
"Język niemiecki- klucz do sukcesu"	43	0	0	12	12
"Kadry jutra"	44	0	27	0	0
"Kierunek kwalifikacje" - działanie 6.3	45	10	0	0	0
"Klub Integracji Społecznej - Pokonać Siebie"	46	25	27	0	0
"Krok ku Europie" - działanie 7.3	47	20	0	0	0
"Lepsze jutro" 7.2.1	48	207	214	0	0
"Lepszy Start"	49	40	49	43	72
"Mam szansę odnieść sukces"	50	520	520	0	0
"Mam talent" działanie 9.5	51	0	20	0	0
"My samodzielni" Priorytet VII, Działanie 7.1, Poddziałania 7.1.2	52	60	49	49	70
"Najlepsza integracja podczas nauki zawodu;	53	0	0	14	0
"Nasza wiedza naszą wizytówką"	54	0	840	840	0
"Nauka przez całe życie"	55	0	32	0	0
"Nowe czasy-nowe metody"	56	0	42	0	0
"Nowe kompetencje - nowe możliwości"	57	50	50	0	0
"Nowe możliwości - Nową szansą"	58	0	125	134	121
"Nowy Kierunek" - działanie 9.5	59	16	0	0	0
"Od bezradności do aktywności - wspieranie osób zagrożonych wykluczeniem społecznym w Gminie Klembów"	60	12	12	12	12
"Odnajdziemy wspólne drogi - południowopraski program integracji społeczno zawodowej Romów"	61	154	0	0	0
"Plik umiejętności " działanie 9.5	62	0	10	0	0
"Pod wiatr- indywidualizacja nauczania w Gminie Pułtusk"	63	0	0	471	471

WYSZCZEGÓLNIENIE		Lata poprzednie		Rok oceny	Prognoza rok po ocenie
		Rok 2010	Rok 2011		
"Powiat Wołomiński wspomaga uczniów w zakresie indywidualizacji nauczania"	64	0	0	0	12
"Przedszkole akademią wiedzy i umiejętności"	65	0	90	90	90
"Przedszkole marzeń"	66	0	0	98	98
"Radosny maluch na wsi"	67	0	0	40	42
"Razem z babcią i dziadkiem"	68	0	30	0	0
"Rozwój dostępu do Internetu w Gminie Klembów dla mieszkańców zagrożonych wykluczeniem społecznym"	69	0	0	300	0
"SZANSA"	70	15	15	17	15
"Sezam wielkich możliwości"	71	96	96	96	0
"Sukces zawodowy Twoim celem" -, działanie 6.1	72	130	0	0	0
"Szansa dla przedszkolaka"	73	0	0	386	400
"Szansa na 6" - działanie 9.1	74	0	390	390	0
"Szansa na lepsze jutro - aktywizacja zawodowa na terenie Miasta i Gminy Kosów Lacki"	75	10	10	0	11
"Szansa na lepsze jutro" Priorytet VII, Działanie 7.1 poddziałanie 7.1.1	76	12	12	12	20
"Szkoła Równych Szans - Programy Rozwojowe Szkół. III edycja"	77	0	105	107	0
"Szkoła Równych Szans - Programy rozwojowe szkół IV edycja bis" - działanie 9.1	78	0	0	283	283
"Szkoła Równych Szans. II edycja"	79	115	115	0	0
"Trzymaj stery swojej kariery" - działanie 9.4	80	0	62	62	0
"Twoje życie w twoich rękach - aktywna integracja społeczna w Gminie Łomianki"	81	15	13	13	13
"Twój Dom - partnerstwo na rzecz osób bezdomnych i zagrożonych bezdomnością w Dzielnicy Praga Południe m.st. Warszawy"	82	0	0	169	300
"Uwierzyć w siebie"	83	10	9	9	9
"W poszukiwaniu sztuki" - działanie 9.5	84	20	0	0	0
"W zdrowym ciele zdrowy duch" - działanie 9.5	85	85	0	0	0
"WRACAM NA RYNEK PRACY"	86	80	58	92	100
"Wiedza najlepszą inwestycją" - działanie 8.1	87	195	0	0	0
"Wyrównywanie szans edukacyjnych uczniów poprzez dodatkowe zajęcia rozwijające kompetencje kluczowe - Zagrajmy o sukces"	88	60	60	0	0
"Zagrajmy o sukces"	89	149	108	25	0
"krokiem po sieci" działanie 9.5	90	0	30	0	0
"Świetlica nasz własny ką"	91	0	57	0	0
„Aktywni razem."	92	0	0	10	10
„Biedroneczka Janka - kapitał w przyszłość."	93	0	0	24	24

WYSZCZEGÓLNIENIE		Lata poprzednie		Rok oceny	Prognoza rok po ocenie
		Rok 2010	Rok 2011		
„Dziecięca Akademia Przyszłości” - Szkoła Podstawowa w Grygowie.	94	0	0	15	15
„Dziecięca Akademia Przyszłości” - Szkoła Podstawowa w Stoczku.	95	0	0	20	20
„Dziecięca Akademia Przyszłości” - Szkoła Podstawowa w Toporze.	96	0	0	19	19
„Elastyczne przedszkole” szansą rozwoju dzieci z terenu Gminy Stoczek.	97	0	0	50	50
„Indywidualizacja szansą na lepszy start w przyszłość.”	98	0	0	127	127
„Sposób na aktywność.”	99	0	0	10	10
„Szkoła Równych Szans - Programy Rozwojowe Szkół. IV edycja bis.”	100	0	0	67	67
6.1.2 "Przyjazny urząd" PUP	101	0	3	3	3
6.1.2 "Wykwalifikowany urzędnik - zadowolony bezrobotny" PUP	102	3	0	0	0
6.1.3 Projekt systemowy"Ku przyszłości" realizowany przez PUP	103	128	121	158	308
7.1.2 "Podniesienie kwalifikacji zawodowych i rehabilitacja zdrowotna osób zagrożonych wykluczeniem społecznym" realizowany przez PCPR	104	75	107	80	95
7.3 "Stop wykluczeniu II" PUP	105	0	0	25	0
7.3 "Stop wykluczeniu" PUP	106	0	0	29	0
AKTYWNA INTEGRACJA DROGĄ DO ZATRUDNIENIA	107	35	25	25	25
Akademia przedszkolaka	108	0	0	25	25
Aktywizacja zawodowa młodych mieszkańców gminy - kurs prawa jazdy	109	0	0	10	0
Aktywna Gmina Rzekuń I (Prawo jazdy kat.C)	110	0	0	18	18
Aktywna Gmina Rzekuń II (prawo jazdy kat.C)	111	0	0	19	19
Aktywna integracja w gminie Nowy Duninów Działanie 7.1 Poddziałanie 7.1.1	112	10	10	10	11
Aktywnie przeciw wykluczeniu	113	6	9	9	9
Aktywność w gminie Szczutowo projekt realizowany przez GOPS	114	0	10	17	18
Bardzo ważna sprawa.	115	0	0	0	49
Czas na zmiany dla rolników z Gminy Kowala	116	25	25	0	0
Czas na zmianę - Program aktywnej integracji społecznej i zawodowej osób z Dzielnicy Włochy	117	20	20	20	23
Czynni zawodowo - kategoria C	118	0	0	18	0
Dajemy szansę kobietom	119	10	0	0	0
Dać szansę na przyszłość	120	0	0	0	225
Dobry Start - indywidualizacja procesu wychowania uczniów klas I-III szkół podstawowych z terenu Gminy Kowala	121	0	0	394	0
Dobry start kontynuacja	122	0	0	0	283
Dobry start szansą na sukces	123	0	0	236	236
Dziecięca akademia przyszłości	124	0	0	54	54

WYSZCZEGÓLNIENIE		Lata poprzednie		Rok oceny	Prognoza rok po ocenie
		Rok 2010	Rok 2011		
Dziecięca Akademia Przyszłości - wyrównywanie szans edukacyjnych uczniów poprzez dodatkowe zajęcia rozwijające kompetencje kluczowe w szkołach podstawowych	125	0	0	25	25
Dziecięca Akademia Przyszłości	126	0	0	95	95
Dziecięca Akademia przyszłości - wyrównywanie szans uczniów poprzez dodatkowe zajęcia rozwijające kompetencje kluczowe w szkołach podstawowych.	127	0	0	88	88
Dziecięca akademia przyszłości-wyrównywanie szans edukacyjnych uczniów poprzez dodatkowe zajęcia rozwijające kompetencje kluczowe w szkołach podstawowych.	128	0	0	125	125
Dziecięca akademia przyszłości-wyrównywanie szans edukacyjnych uczniów poprzez dodatkowe zajęcia rozwijające kompetencje kluczowe w szkołach podstawowych	129	0	0	71	71
Edukacja w Gminie Kowala	130	0	15	0	0
Edukacja przez taniec	131	0	32	0	0
Edukacja teatralna	132	0	20	0	0
Edukacja twoją szansą-wsparcie uczniów i uczennic z Gminy Nasielsk	133	406	406	406	406
Efektywna Nauka Gimnazjum Józefina	134	0	25	25	25
Efektywna Nauka SP Józefina	135	0	25	25	25
Efektywna Nauka SP Ojrzanów	136	0	25	25	25
Efektywna Nauka SP Skuły	137	0	25	25	25
Egzamin gimnazjalny z języka angielskiego nie jest trudny	138	0	36	0	0
GOPS projekt "Aktywnie do rozwoju"	139	24	30	19	19
Impuls rozwojowy	140	0	13	13	13
Indywidualizacja nauczania - klucz do sukcesu 2	141	0	0	0	50
Indywidualizacja nauczania - klucz do sukcesu	142	0	0	51	0
Indywidualizacja procesu nauczania i wychowania uczniów klas I-III szkół podstawowych.	143	0	0	147	147
Indywidualizacja procesu nauczania uczniów klas I-III szkół podstawowych w gminie Sobienie-Jeziory	144	0	0	94	94
Integracja i edukacja Romów z Dzielnicy Ursus m.st.Warszawy	145	0	31	31	0
Integracja społeczna w gminie Karczew - Dajemy szansę	146	8	9	10	14
Integracja społeczności Gminy Somianka	147	0	16	0	0
Internet szansa dla wszystkich mieszkańców w Gminie Karczew	148	140	140	140	140
Internet źródłem bogactwa mądrej wiedzy w Gminie Karczew	149	0	80	80	80
Ja i moja przyszłość	150	27	27	27	27
Kowala - Gminą Przedsiębiorczą	151	45	0	0	0

WYSZCZEGÓLNIENIE		Lata poprzednie		Rok oceny	Prognoza rok po ocenie
		Rok 2010	Rok 2011		
Kowala w Europie - uczy się języków obcych	152	0	45	0	0
Kształcenie i samozatrudnienie drogą do sukcesu osób pozostających bez pracy z terenu Gminy Stoczek	153	0	0	20	20
Kurs na Nasielsk	154	380	380	0	0
Kurs na prawo jazdy sposobem na podniesienie swoich kwalifikacji	155	0	20	0	0
Liczba osób objętych kontraktami socjalnymi	156	10	10	10	11
Licysz Ty, Liczę Ja - bo wiedza to mój kapitał.	157	0	75	75	0
MGOPS	158	14	20	20	20
Mazowieckie Ośrodki Przedszkolne	159	62	62	0	0
Mobilni w Somiance	160	0	21	25	0
Mobilni zawodowo - Somianka	161	20	0	0	0
Mobilni zawodowo - Wola Mystkowska	162	20	0	0	0
Mławskie Centrum Integracji Społecznej i Zawodowej w Mławie realizowany przez miasto Mława	163	140	140	0	0
Młodzieżowy Klub Integracji Społecznej "Tęcza"	164	72	72	0	0
NIE WYGLĄDAJ JAK WYKLUCZONY"	165	0	0	12	0
Nadzieja na lepsze jutro szansą przyszłości.	166	12	12	12	12
Nasza Szansa	167	0	0	10	22
Nowe kwalifikacje członków OSP z terenu gminy Sobienie-Jeziory	168	0	0	21	21
OPS	169	114	96	99	109
Od super przedszkolaka do wzorowego uczniaka	170	60	60	60	60
Oddolne inicjatywy w Gminie Rzekuń (Warsztaty sztuki ludowej w gminie Rzekuń)	171	0	0	40	40
Oddolne inicjatywy w Gminie Rzekuń(Prawo jazdy kat. B)	172	0	0	22	22
Ograniczanie zagrożenia wykluczeniem społecznym młodzieży gminy Zabia Wola	173	12	10	0	0
Otwarte przedszkole	174	0	0	50	50
PROJEKT "Równe szanse"	175	23	36	39	36
PROJEKT: "Czas na zmiany w gminie Zawidz"	176	0	13	13	17
PROJEKT: "Równy start maluchów z gminy Zawidz"	177	0	75	75	75
PROM: projekt wsparcia osób bezdomnych na rynku pracy	178	0	0	250	250
Pierwsza pomoc bez tajemnic	179	0	0	40	0
Pomoc społeczna bardzo często skuteczna	180	26	22	30	35
Pora na nowy zawód - szkolenia i doradztwo dla rolników z Gminy	181	0	25	25	0
Profesjonalny i przyjazny mieszkańcom Urząd Miejski w Karczewie	182	0	72	72	72

WYSZCZEGÓLNIENIE		Lata poprzednie		Rok oceny	Prognoza rok po ocenie
		Rok 2010	Rok 2011		
Program Aktywizacji Społeczno - Zawodowej Osób Zagrożonych Wykluczeniem Społecznym w Gminie Stoczek.	183	8	8	12	12
Program aktywizacji kobiet nieaktywnych zawodowo z uwagi na opiekę nad dziećmi w gminie Goworowo Priorytet VII. Promocja integracji społecznej Działanie 7.1.1.1. Rozwój i upowszechnianie aktywnej integracji przez ośrodki pomocy społecznej	184	15	10	12	16
Program konkursowy KIS Twoją Szansą	185	35	35	0	0
Program konkursowy Moje Życie w Moich Rękach	186	30	0	0	0
Program systemowy POKL SZANSA	187	24	53	21	27
Projekt " Radzę Sobie" lata 2010,2011,2012,2013,2014	188	10	9	9	7
Projekt " Re/integracja osób wykluczonych/zagrożonych wykluczeniem społecznym na terenie gminy Brochów	189	15	10	10	7
Projekt "Jesteśmy gotowi"	190	9	0	0	0
Projekt "Każdy ma swoją szansę"	191	0	16	16	16
Projekt "Stawiam na siebie"	192	102	84	90	95
Projekt "Szansa na lepsze jutro" realizowany przez MOPS	193	39	22	29	28
Projekt "Szansa na sukces"	194	7	5	5	5
Projekt "Zmień swoje życie"7.1.2	195	18	19	20	28
Projekt konkursowy "Exodus" realizowany przez PCPR w Mławie	196	40	0	0	0
Projekt konkursowy "Kompetencje zawodowe kluczem do kariery" realizowany przez Starostwo Powiatowe w Mławie	197	370	0	0	380
Projekt konkursowy "Młodzi - żądni inspiracji"	198	60	60	0	0
Projekt konkursowy "Rolniku! Czas na nowy zawód - szkolenia i doradztwo dla osób odchodzących z rolnictwa"	199	40	0	0	0
Projekt konkursowy - Dobra pora dla aktywnego seniora	200	30	0	0	0
Projekt konkursowy „Pejzaż kobiety aktywnej zawodowo” EFS POKL	201	20	20	0	0
Projekt systemowy poddziałanie 7.1.2 PO KL pt. "Pokonaj siebie! Udowodnij, że możesz więcej"	202	92	141	102	86
Projekt systemowy "Aktywna integracja społeczna i zawodowa w powiecie mławskim" realizowany przez PCPR w Mławie	203	76	80	51	81
Projekt systemowy "IMPULS"	204	24	21	21	20
Projekt systemowy "Nowe-Umiejętności - Nowa jakość życia" Priorytet VII Działanie 7.1 Poddziałanie 7.1.1	205	24	20	20	21
Projekt systemowy "Od Ciebie zależy Twoja przyszłość" współfinansowany ze środków Europejskiego Funduszu Społecznego POKL - Priorytet VIII Promocja integracji społecznej. Działania 7.1 Rozwój i upowszechnianie aktywnej integracji	206	24	20	20	20

WYSZCZEGÓLNIENIE	Lata poprzednie		Rok oceny	Prognoza rok po ocenie
	Rok 2010	Rok 2011		
Poddziałanie 7.1.1 - Rozwój i upowszechnianie aktywnej integracji przez Ośrodki Pomocy Społecznej				
Projekt systemowy "Prosto przed siebie"	207	12	12	11
Projekt systemowy "Szansa dla Ciebie" realizowany przez MOPS w Mławie	208	20	18	0
Projekt systemowy "Twoja aktywność-Twoją szansą"	209	0	11	10
Projekt systemowy "W aktywności siła"	210	53	51	40
Projekt systemowy POKL Priorytet VII, Działanie 7,1, Poddziałanie 7.1.1 "Najtrudniejszy pierwszy krok"	211	0	10	0
Projekt systemowy rozwój i upowszechnianie aktywnej integracji pt „Aktywizacja Zawodowa i Społeczna w Gminie Sońsk"	212	9	0	7
Projekt systemowy „Małe kroki do sukcesu” współfinansowany ze środków Unii Europejskiej w ramach Europejskiego Funduszu Społecznego i budżetu państwa Człowiek – najlepszą inwestycją	213	20	21	40
Projekt „Integracja dla Samodzielności" we współpracy z Warszawskim Centrum Pomocy Rodzinie	214	15	17	17
Projekt"Uwierzyjmy we własne siły"	215	10	11	14
Promyk	216	0	25	25
Przeciwdziałanie wykluczeniu społecznemu osób starszych nieaktywnych zawodowo zamieszkujących tereny wiejskie gminy Goworowo Priorytet VII. „Promocja integracji społecznej” Działanie 7.3. Inicjatywy lokalne na rzecz aktywnej integracji	217	0	50	0
Przedszkolak to ja	218	0	0	0
Przejdź metamorfozę i zostań kobietą biznesu	219	0	10	0
Przełamać stagnację	220	38	38	38
Punkty Przedszkolne w Gminie Rzekuń	221	0	67	81
Reintegracja społeczna i zawodowa osób zagrożonych wykluczeniem społecznym	222	19	23	23
Rozwój Szansa Aktywność	223	6	6	6
Samorządne perspektywy-Rembertowski system wsparcia usamodzielniania i reintegracji społecznej mieszkańców dzielnicy	224	10	8	22
Siła Tkwi w Tobie - pomożemy Ci ją wydobyć	225	16	20	21
Stanowcze NIE stagnacji	226	0	48	48
Stop stagnacji	227	54	54	54
Szansa dla Nas - Młodzieżowy Klub Integracji Społecznej w Gminie Kowala	228	50	50	0
Szansa na pracę	229	5	5	5
Szanse edukacyjne klas I-III szkół podstawowych Gminy Otwock	230	0	0	1 235

WYSZCZEGÓLNIENIE		Lata poprzednie		Rok oceny	Prognoza rok po ocenie
		Rok 2010	Rok 2011		
Szkola Radości i Przyjemności	231	0	324	424	324
Szkola Równych Szans - Programy Rozwojowe Szkół. IV edycja"	232	0	0	129	130
Taniec dobry na wszystko - aktywna forma edukacji dla dzieci i młodzieży	233	32	0	0	0
Taniec łączy, zmienia i pozwala odnaleźć siebie	234	0	0	20	0
Tworzymy zdrową przyszłość	235	0	0	12	0
Tytuł projektu "Nasza Dziewczynka z zapawkami" - program działań promujących aktywny udział osób niepełnosprawnych w życiu kulturalnym społeczności lokalnej. Projekt realizowany przez Fundację Przasnyską w partnerstwie z Miejskim Ośrodkiem Pomocy Społecznej w ramach POKL	236	20	0	0	0
Ursusowskie partnerstwo drogą do lepszego życia	237	0	0	122	85
Urząd Dzielnicy	238	147	187	1 771	2 963
Uwierz w siebie- Ty też potrafisz	239	20	20	20	20
Warszawskie Inspiracje do Pracy	240	0	0	128	128
Wiedza to mój kapitał.	241	0	150	150	0
Więź z przyszłością - przyszłość na wsi. Podnosimy swoje kwalifikacje	242	15	0	0	0
Wsparcie terapeutyczne uczniów szkół podstawowych i gimnazjalnych w Otwocku	243	1 000	1 000	0	0
Wychowanie przedszkolne szansą na lepszy start dla wiejskich dzieci	244	30	30	30	15
Wyrównam swoje szanse i odniosę sukces.	245	0	200	200	0
Wyrównać szanse	246	10	8	8	9
Wyrównywanie szans edukacyjnych uczniów poprzez dodatkowe zajęcia rozwijające kompetencje kluczowe - Zagrajmy o sukces	247	42	42	0	0
Własna firma i prawo jazdy szansą na aktywność zawodową młodych mieszkańców gminy Karczew	248	0	0	10	0
Własna firma i rękodzieło- to da się połączyć	249	0	0	10	0
Włochowska Akademia Rozwoju Zawodowego	250	0	0	0	15
Włochowski Program Wsparcia Aktywności Zawodowej Osób Pozostających bez Zatrudnienia	251	30	30	0	0
Włochowski klub integracji społecznej	252	0	0	0	15
Zagrajmy o sukces - Somianka	253	20	0	0	0
Zagrajmy o sukces - Wola Mystkowska	254	20	0	0	0
Zostań kobietą biznesu	255	0	10	0	0
Zwiększenie wiedzy w zakresie języka angielskiego i oprogramowania Office szansą na aktywizację zawodową bezrobotnych mieszkańców gminy Karczew	256	0	0	16	16
gmina	257	0	30	0	0
kobiety	258	0	6	0	0

WYSZCZEGÓLNIENIE		Lata poprzednie		Rok oceny	Prognoza rok po ocenie
		Rok 2010	Rok 2011		
osoby bezrobotne wykluczone społecznie	259	15	18	18	0
osoby bezrobotne	260	10	0	0	0
osoby samotnie wychowujące dzieci poszukujące pracy	261	0	0	0	18
osoby wychowujące niepełnosprawne dziecko	262	12	0	0	0
ośrodek pomocy społecznej	263	12	12	12	15
oświata	264	46	328	282	282
projekt "Trzy Filary Samodzielności: Emocje - Wiedza - Praktyka"	265	18	18	18	24
projekt Okno na świat" Poddziałanie 7.1.2	266	134	116	61	81
projekt konkursowy poddziałanie 7.3 PO KL pt. "Dobra droga"	267	42	0	0	0
projekt systemowy w ramach PO KL "Szansa na lepszą przyszłość"	268	10	8	8	8
pt. „Rozwój aktywnej integracji w gminie Grudusk” w ramach Europejskiego Funduszu Społecznego. Projekt był współfinansowany ze środków Unii Europejskiej.	269	9	13	13	13
uczestnicy projektów: Dogońmy marzeń, Przedszkole przy szkole, Pokonuj trudności rozwijaj zdolności, Dziecięca akademia przyszłości I-III, Dziecięca akademia przyszłości IV-VI	270	141	122	122	122
"Praktyki pedagogiczne gwarantem skutecznego kształcenia przyszłych nauczycieli"	271	0	470	470	470
„Aktywizacja społeczno-zawodowa osób pozostających bez pracy „Zaczynamy od nowa”	272	9	10	10	10
„Indywidualizacja procesu nauczania i wychowania uczniów klas 1-3 szkół podstawowych”	273	0	2 989	2 989	2 989
„Inwestycja w kadre”- (Projekt złożony przed oceną)	274	0	0	0	99
„Wyrównywanie szans edukacyjnych uczniów poprzez dodatkowe zajęcia rozwijające kompetencje kluczowe - Zagrajmy o sukces w Gimnazjum 121”	275	20	20	0	0
„Wyrównywanie szans edukacyjnych uczniów poprzez dodatkowe zajęcia rozwijające kompetencje kluczowe - Zagrajmy o sukces w Gimnazjum 164”	276	20	20	0	0

WYSZCZEGÓLNIENIE		Lata poprzednie		Rok oceny	Prognoza rok po ocenie
		Rok 2010	Rok 2011		
UDZIAŁ W KONKURSACH OGŁASZANYCH PRZEZ MPiPS					
Ogółem liczba osób objętych projektami	1	3 781	9 902	24 714	44 451
W tym:					
"Asystent rodziny"	2	0	0	45	50
"Bezpieczna przystań"	3	0	20	0	0
"Druga szansa"	4	45	0	0	0

WYSZCZEGÓLNIENIE		Lata poprzednie		Rok oceny	Prognoza rok po ocenie
		Rok 2010	Rok 2011		
"Gmina Brudzeń Duży przeciw przemocy"	5	0	0	94	50
"Koordynator rodzinnej pieczy zastępczej"	6	0	0	2	2
"Koordynator rodzinnej pieczy zastępczej"	7	0	0	3	2
"Koordynator rodzinnej pieczy zastępczej"	8	0	0	1	0
"Mama wraca do pracy" projekt w partnerstwie z Fundacją Bene Vobis	9	0	0	0	15
"Na szarość naszych dni"	10	0	73	0	0
"Promyk nadziei"	11	0	37	0	0
"Przemoc - Zero Kompromisu " Podejmowanie działań mających na celu poprawę sytuacji rodzin zagrożonych zjawiskiem przemocy w rodzinie.	12	0	53 155	0	52 877
"Razem przeciw przemocy"	13	0	4 048	0	4 000
"Rodzina wartością ponadczasową"	14	43	0	0	0
"Szansa w rodzinie"	15	0	0	35	0
"Szkolenia rodzin zastępczych, osób prowadzących rodzinne domy dziecka oraz dyrektorów placówek opiekuńczo - wychowawczych typu rodzinnego"	16	0	0	19	24
"Szkolenia rodzin zastępczych, osób prowadzących rodzinne domy dziecka oraz dyrektorów placówek opiekuńczo-wychowawczych typu rodzinnego"	17	0	0	23	0
"Wsparcie dla rodzin zastępczych funkcjonujących na terenie powiatu wyszkowskiego i wychowywanych w nich dzieci	18	56	0	0	0
"Wsparcie dla rodzin zastępczych i rodzinnych domów dziecka"	19	0	0	13	10
"Wsparcie procesu usamodzielnienia wychowanków pieczy zastępczej funkcjonujących na terenie powiatu wyszkowskiego"	20	0	4	0	0
"Wsparcie rozwoju rodzinnej pieczy zastępczej w Powiecie Wyszkowskim"	21	0	4	0	0
"Wzrastanie rodzin zastępczych"	22	46	0	0	0
1) Program wspierania Jednostek Samorządu terytorialnego w Budowaniu Lokalnego Systemu Opieki nad Dzieckiem i Rodziną w 2010r.: a) Prowadzenie Specjalistycznego Zespołu Konsultacyjnego -Terapeutycznego	23	383	0	0	0
1. 2012r.Podmiot zatrudnienia socjalnego partnerem Ośrodka Pomocy Społecznej i Powiatowego Urzędu Pracy w realizacji kontraktów socjalnych " - edycja 2012 - tytuł zadania " Klub Integracji Społecznej partnerem w realizacji kontraktów socjalnych "	24	0	0	40	20
2) Resortowy Program Wspierania Rodzin i Systemu Pieczy Zastępczej na rok 2012 " Asysteny Rodziny" - I i II edycja	25	0	0	1	0
2. "Gminne programy aktywizacji społeczno-zawodowej na rzecz budownictwa socjalnego- edycja 2012" tytuł zadania:"Pomóż sobie i innym"	26	0	0	10	10

WYSZCZEGÓLNIENIE		Lata poprzednie		Rok oceny	Prognoza rok po ocenie
		Rok 2010	Rok 2011		
3)Wsparanie Jednostek Samorządu Terytorialnego w Tworzeniu Systemu Przeciwdziałania Przemocy w Rodzinie "Pastelowy Uśmiech"	27	0	0	0	330
3. " Asystent rodziny"	28	0	0	12	18
Asystent Rodziny 2012	29	0	0	1	0
Asystent Rodziny 2013	30	0	0	0	2
Asystent Rodziny	31	0	0	12	12
Asystent rodziny	32	0	0	10 009	65 010
Bezpieczny Dom"	33	36	0	0	0
Karta Dużej Rodziny	34	1 611	2 091	2 295	2 350
Konkurs "Asystent rodziny 2012 - druga edycja"	35	0	0	10	10
Konkurs Asystent rodziny	36	0	0	11	11
Koordinator rodzinnej pieczy zastępczej	37	0	0	1	1
Krok do przodu	38	0	16	0	0
Okno na świat	39	0	0	0	16
PROGRAM "BARDZIEJ KOMPETENTNI"	40	0	0	0	20
PROGRAM "KOBIETA Z PRZYSZŁOŚCIĄ"	41	0	10	10	0
PROGRAM "NOWA PERSPEKTYWA"	42	0	0	10	10
PROGRAM "PROJEKT-KOBIETA"	43	0	0	0	15
PROGRAM "SILNI NIE BEZSILNI	44	0	10	10	0
PROGRAM "ZMIENIAM SWOJE OTOCZENIE"	45	0	0	0	10
PROGRAM KOORDYNATOR RODZINNY PIECZY ZASTĘPCZEJ"	46	0	0	42	32
Poakcesyjny Program Wsparcia Obszarów Wiejskich - 12 projektów	47	1 085	50	0	0
Pomoc społeczna, w tym pomoc rodzinom i osobom w trudnej sytuacji życiowej oraz wyrównywania szans tych rodzin i osób	48	0	0	0	35
Program "OPIEKI NAD DZIECKIEM I RODZINA"	49	0	130	0	0
Projekt "Asystent Rodziny"	50	0	0	1	1
Projekt "Asystent Rodziny I edycja"	51	0	0	23	42
Projekt "Asystent Rodziny II edycja"	52	0	0	33	39
Projekt "Asystent rodziny"	53	0	0	30	30
Resort. prog. wspier. rodz. i syst. pieczy zastępczej "Wsparcie rodzin zastępczych i rodzinnych domów dziecka"	54	0	0	6	0
Resort. prog. wspierania rodz. i syst. pieczy zast."Asystent rodziny i koordinator pieczy zastępczej"	55	0	0	0	1
Resort. program wspier. rodz. i systemu pieczy zast. "Szkolenia rodzin zastępczych, osób prowadzących rodzinne domy dziecka oraz dyrektorów placówek opiekuńczo - wychowawczych typu rodzinnego"	56	0	0	17	0

WYSZCZEGÓLNIENIE		Lata poprzednie		Rok oceny	Prognoza rok po ocenie
		Rok 2010	Rok 2011		
Resortowy Program Wspierania Rodziny i Systemu Pieczy Zastępczej I i II edycja "Asystent Rodziny"	57	0	0	10	12
Resortowy Program Wspierania Rodziny i Systemu Pieczy Zastępczej na ro 2012 "Asystent Rodziny-druga edycja"	58	0	0	41	60
Resortowy Program Wspierania Rodziny i Systemu Pieczy zastępczej na rok 2012 "Koordynator rodzinnej pieczy zastępczej"	59	0	0	24	27
Resortowy Program Wspierania Rodziny i Systemu Pieczy zastępczej na rok 2012 "Wsparcie rodzin zastępczych i rodzinnych domów dziecka"	60	0	0	13	13
Resortowy prog. wspier. rodz. i syst. pieczy zastępczej "Koordynator Rodzinnej pieczy Zastępczej"	61	0	0	1	0
Resortowy program wspierania rodziny i systemu pieczy zastępczej "Asystent rodziny"	62	0	0	53	46
Resortowy program wspierania rodziny i systemu pieczy zastępczej "Koordynator pieczy zastępczej"	63	0	0	56	60
Resortowy program wspierania rodziny i systemu pieczy zastępczej -Asystent rodziny	64	0	0	35	45
Resortowy program wspierania rodziny i systemu pieczy zastępczej	65	0	0	46	48
Resortowy program wspierania rodziny i systemu pieczy zastępczej na 2012 r. - koordynator rodzinnej pieczy zastępczej	66	0	0	45	0
Resortowy program wspierania rodziny i systemu pieczy zastępczej na 2012 r. - szkolenia rodzin zastępczych	67	0	0	56	0
Resortowy program wspierania rodziny i systemu pieczy zastępczej na 2013	68	0	0	0	60
Resortowy program wspierania rodziny i systemu pieczy zastępczej na rok 2013	69	0	0	0	7
SOS dla dzieci i młodzieży	70	0	0	30	20
Szkolenie dla rodzin zastępczych pt."Jak zrozumieć nastolatka"	71	0	0	14	0
Szkolenie kandydatów i rodzin zastępczych	72	0	0	0	28
Wspieranie jednostek samorządu terytorialnego w tworzeniu systemu przeciwdziałania przemocy w rodzinie	73	0	0	0	50
Wspieranie jednostek samorządu terytorialnego w tworzeniu systemu przeciwdziałania przemocy w rodzinie	74	0	0	240	0
Zadanie publiczne "Asysta rodzinna dla zawodowych rodzin zastępczych dla zawodowych rodzin zastępczych z powiatu legionowskiego"	75	0	94	0	0
b) Prowadzenie Wakacyjnego Klubiku Integracyjno - Edukacyjnego	76	14	0	0	0
obowiązkowe zwiększenie wysokości świadczenia na pokrycie kosztów utrzymania dziecka w rodzinach, o których mowa w art. 226 ust. 1 pkt 1 lit. b oraz kontynuowanie nauki dla osób, o których mowa w art. 240 ust. 3 ustawy z dnia 9 czerwca 2011 r. o wspieranie rodziny i systemie pieczy zastępczej	77	0	0	17	15

WYSZCZEGÓLNIENIE		Lata poprzednie		Rok oceny	Prognoza rok po ocenie
		Rok 2010	Rok 2011		
resortowy program wspierania rodziny i systemu pieczy zastępczej (dofinansowanie zatrudnienia koordynatora rodzinnej pieczy zastępczej)	78	1	1	1	1
wspieranie programów z zakresu opieki nad dzieckiem i rodziną	79	104	66	216	225
Życ na całego - rządowy program na rzecz aktywności osób starszych	80	0	0	100	100
„Koordynator rodzinnej pieczy zastępczej”	81	0	0	1	1
„Szkolenia rodzin zastępczych, osób prowadzących rodzinne domy dziecka oraz dyrektorów placówek opiekuńczo-wychowawczych typu rodzinnego”	82	0	0	6	6

WYSZCZEGÓLNIENIE		Lata poprzednie		Rok oceny	Prognoza rok po ocenie
		Rok 2010	Rok 2011		
UDZIAŁ W PROGRAMACH OSŁONOWYCH (nie wymienione wyżej)					
Ogółem liczba osób objętych projektami	1	5 066	6 077	31 598	35 058
W tym:					
"Aktywny samorząd"	2	0	0	20	50
"Dzieci cierpią najbardziej"	3	0	0	0	45
"Koordynator rodzinnej pieczy zastępczej"	4	0	0	0	1
"Mały świat, duża szansa"	5	0	0	0	42
"Natura emocji"	6	0	0	28	0
"Owoce w szkole"	7	0	0	175	180
"Program Pomocy Osobom i Rodzinom z Problemem Przemocy FENIX"	8	0	265	0	0
"Program wieloletni: Pomoc państwa w zakresie dożywiania"	9	451	341	396	389
"Rytm, głos, maska"- wsparcie dla seniorów	10	0	60	0	0
"Szkłanka mleka"	11	0	0	346	350
"Żłudny portret miłości"	12	0	11	0	0
Akademia radosnych dzieci-półkolonie letnie Program Osłonowy "Wspieranie jednostek samorządu terytorialnego w tworzeniu systemu przeciwdziałania przemocy w rodzinie" Edycja 2013	13	0	0	0	150
Brak	14	0	0	0	0
Czerwone światło dla przemocy w gminie Nowy Duninów Program Osłonowy "Wspieranie jednostek samorządu terytorialnego w tworzeniu systemu przeciwdziałania przemocy w rodzinie" Edycja 2012	15	0	0	300	0
Dotacja celowa na dofinansowanie zadań własnych z zakresu realizacji zadań wspierania rodziny oraz systemu pieczy zastępczej z przeznaczeniem na obowiązkowe zwiększenie wysokości świadczeń na	16	0	0	17	17

WYSZCZEGÓLNIENIE	Lata poprzednie		Rok oceny	Prognoza rok po ocenie	
	Rok 2010	Rok 2011			
pokrycie kosztów utrzymania dziecka w rodzinach zastępczych					
Dotacja celowa na dofinansowanie zadań własnych z zakresu realizacji zadań wspierania rodziny oraz systemu pieczy zastępczej z przeznaczeniem na wynagrodzenia dla zawodowej rodziny zastępczej i prowadzących rodzinny dom dziecka	17	0	0	3	5
Grupa Wsparcia dla dzieci	18	15	15	15	0
Klub Seniora	19	35	35	30	30
Pomoc Państwa w zakresie dożywiania	20	1 101	808	835	725
Pomoc państwa dla osób pobierających świadczenie pielęgnacyjne- 2011r./Pomoc finansowa dla niektórych osób pobierających świadczenie pielęgnacyjne - 2012r./Dodatek do świadczenia pielęgnacyjnego - 2013r.	21	0	81	18	20
Pomoc państwa w zakresie dożywiania	22	1 187	1 209	1 104	1 155
Program KARTA WIELKIEJ RODZINY	23	0	0	1 795	2 000
Program oddziaływań korekcyjno-edukacyjnych dla osób stosujących przemoc w rodzinie	24	0	0	0	15
Program osłonowy - Wspieranie jednostek samorządu terytorialnego w tworzeniu systemu przeciwdziałania przemocy w rodzinie	25	0	0	0	15
Program przeciwdziałania przemocy w rodzinie Rodzina na zakręcie, Rodzina w kryzysie, Wychowanie bez przemocy	26	0	500	650	700
Realizacja uchwały Nr XIX/100/2011 Rad Miejskiej sprawie podjęcia działań zmierzających do polepszenia warunków życiowych rodzin wielodzietnych zamieszkałych na terenie Gminy Łomianki	27	0	0	739	750
Wieloletni program "Pomoc państwa w zakresie dożywiania"	28	334	498	353	360
Wolontariat	29	20	15	12	12
gminny program osłonowy dla mieszkańców przystępujących do systemu kanalizacyjnego	30	14	2	1	20
gminny program osłonowy na dojazdy do szkół podstawowych i gimnazjum	31	44	23	14	30
kobiety	32	10	10	15	15
program wspierający rodziny wielodzietne 3+ i 4+	33	0	0	0	150
wspieranie jednostek samorządowych w tworzeniu systemu przeciwdziałaniu przemocy w rodzinie	34	0	0	76	82
„30 MAJA – świętujemy RAZEM” „Poznać, zrozumieć, docenić- promocja rodzicielstwa zastępczego na terenie powiatu białobrzzeskiego”, dofinansowanie z Fundacji „Ernst & Young”	35	0	0	70	100
„Asystent rodziny - druga edycja”	36	0	0	8	0

11. Współpraca z organizacjami pozarządowymi - zadania zlecone w obszarze pomocy i wsparcia

**WSPÓŁPRACA Z ORGANIZACJAMI POZARZĄDOWYMI - ZADANIA ZLECONE W OBSZARZE POMOCY I WSPARCIA
(w całym okresie sprawozdawczym)**

WYSZCZEGÓLNIENIE	Lata poprzednie		Rok oceny	Prognoza rok po ocenie	
	Rok 2010	Rok 2011			
ZLECENIA W TRYBIE DZIAŁALNOŚCI POŻYTKU PUBLICZNEGO					
Liczba zleceń ogółem	1	543	639	735	643
Wartość zleceń w złotych	2	20 945 215	24 811 453	31 490 334	39 554 232
W tym: dotacje w złotych	3	16 354 230	20 131 276	23 597 228	24 803 061
ZLECENIA W TRYBIE ZAMÓWIEŃ PUBLICZNYCH					
Liczba zleceń ogółem	4	80	80	108	132
Wartość zleceń w złotych	5	14 180 740	15 250 525	11 654 164	13 206 326
W tym: dotacje w złotych	6	230 889	358 991	516 463	1 136 760
WYBRANE USŁUGI POMOCY SPOŁECZNEJ					
Usługi opiekuńcze					
Liczba zleceń	7	5 444	186	84	84
Wartość zleceń w złotych	8	7 674 545	8 418 152	8 869 413	10 212 026
Specjalistyczne usługi opiekuńcze					
Liczba zleceń	9	13 030	12 513	11 418	39
Wartość zleceń w złotych	10	2 113 094	2 123 606	1 974 037	1 694 369
Prowadzenie placówki pomocy społecznej					
Liczba zleceń	11	32	35	40	40
Wartość zleceń w złotych	12	10 325 478	11 049 214	12 191 877	12 243 021

12. Wskaźniki oceny zasobów pomocy społecznej

12.1. KADRA KIEROWNICZA

Wskaźnik wykształcenia kadry kierowniczej

rok		2009	2010	2011	2012	2013 potrzeby	2014 potrzeby
liczba osób pełniących funkcje kierownicze posiadających wyższe wykształcenie	1	384	327	342	350	364	374
liczba wszystkich osób pełniących funkcje kierownicze	2	522	448	450	447	449	452
Wartość wskaźnika w1 / w2 x 100% (%)	3	0	73	76	78	81	83
Dynamika (%)	4	X	0	104	103	104	102

Wskaźnik profesjonalizacji kadry kierowniczej

rok		2009	2010	2011	2012	2013 potrzeby	2014 potrzeby
liczba osób pełniących funkcje kierownicze posiadających specjalizację z organizacji pomocy społecznej	1	426	409	412	423	427	428
liczba wszystkich osób pełniących funkcje kierownicze	2	0	448	450	447	449	452
Wartość wskaźnika w1 / w2 x 100%	3	0	91	92	95	95	95

rok		2009	2010	2011	2012	2013 potrzeby	2014 potrzeby
(%)							
Dynamika (%)	4	X	0	101	103	100	100

12.2. KADRA PRACOWNIKÓW SOCJALNYCH

Wskaźnik wykształcenia pracowników socjalnych

rok		2009	2010	2011	2012	2013 potrzeby	2014 potrzeby
liczba pracowników socjalnych posiadających wyższe wykształcenie	1	1 330	1 501	1 625	1 674	1 753	1 808
liczba wszystkich pracowników socjalnych	2	2 301	2 381	2 442	2 454	2 498	2 543
Wartość wskaźnika w1 / w2 x 100% (%)	3	58	63	67	68	70	71
Dynamika (%)	4	X	109	106	101	103	101

Wskaźnik wykształcenia pracowników socjalnych - gmina

rok		2009	2010	2011	2012	2013 potrzeby	2014 potrzeby
liczba pracowników socjalnych posiadających wyższe wykształcenie	1	1 045	1 180	1 288	1 360	1 442	1 497
liczba wszystkich pracowników socjalnych	2	1 866	1 947	2 005	2 042	2 089	2 134
Wartość wskaźnika w1 / w2 x 100% (%)	3	56	61	64	67	69	70
Dynamika (%)	4	X	109	105	105	103	101

Wskaźnik wykształcenia pracowników socjalnych - miasto na prawach powiatu

rok		2009	2010	2011	2012	2013 potrzeby	2014 potrzeby
liczba pracowników socjalnych posiadających wyższe wykształcenie	1	190	221	233	220	222	222
liczba wszystkich pracowników socjalnych	2	317	313	314	301	303	303
Wartość wskaźnika w1 / w2 x 100% (%)	3	60	71	74	73	73	73
Dynamika (%)	4	X	118	104	99	100	100

Wskaźnik wykształcenia pracowników socjalnych - powiat

rok		2009	2010	2011	2012	2013 potrzeby	2014 potrzeby
liczba pracowników socjalnych posiadających wyższe wykształcenie	1	95	100	104	94	89	89
liczba wszystkich pracowników socjalnych	2	118	121	123	111	106	106
Wartość wskaźnika w1 / w2 x 100%	3	81	83	85	85	84	84

rok		2009	2010	2011	2012	2013 potrzeby	2014 potrzeby
(%)							
Dynamika (%)	4	X	102	102	100	99	100

Wskaźnik profesjonalizacji kadry

rok		2009	2010	2011	2012	2013 potrzeby	2014 potrzeby
liczba osób pełniących funkcje kierownicze i pracowników socjalnych posiadających specjalizację z organizacji z pomocy społecznej	1	563	617	655	697	699	719
Liczba pozostałych osób zatrudnionych posiadających specjalizację z organizacji pomocy społecznej *	2	108	132	147	178	164	172
liczba wszystkich zatrudnionych osób	3	6 339	6 792	6 834	7 182	7 271	7 332
Wartość wskaźnika $w1+w2 / w3 \times 100\%$ (%)	4	11	11	12	12	12	12
Dynamika (%)	5	X	100	109	100	100	100

* nie ujęci w wierszu 1

Wskaźnik profesjonalizacji kadry - gmina

rok		2009	2010	2011	2012	2013 potrzeby	2014 potrzeby
liczba osób pełniących funkcje kierownicze i pracowników socjalnych posiadających specjalizację z organizacji z pomocy społecznej	1	458	516	550	593	597	613
Liczba pozostałych osób zatrudnionych posiadających specjalizację z organizacji pomocy społecznej *	2	77	96	105	126	126	130
liczba wszystkich zatrudnionych osób	3	4 732	5 179	5 191	5 394	5 449	5 503
Wartość wskaźnika $w1+w2 / w3 \times 100\%$ (%)	4	11	12	13	13	13	14
Dynamika (%)	5	X	109	108	100	100	108

* nie ujęci w wierszu 1

Wskaźnik profesjonalizacji kadry - miasto na prawach powiatu

rok		2009	2010	2011	2012	2013 potrzeby	2014 potrzeby
liczba osób pełniących funkcje kierownicze i pracowników socjalnych posiadających specjalizację z organizacji z pomocy społecznej	1	39	26	26	25	25	26
Liczba pozostałych osób zatrudnionych posiadających specjalizację z organizacji pomocy społecznej *	2	14	17	18	21	10	11
liczba wszystkich zatrudnionych osób	3	1 080	1 044	1 042	1 145	1 163	1 163
Wartość wskaźnika $w1+w2 / w3 \times 100\%$ (%)	4	5	4	4	4	3	3
Dynamika (%)	5	X	80	100	100	75	100

rok		2009	2010	2011	2012	2013 potrzeby	2014 potrzeby
(%)							

* nie ujęci w wierszu 1

Wskaźnik profesjonalizacji kadry - powiat

rok		2009	2010	2011	2012	2013 potrzeby	2014 potrzeby
liczba osób pełniących funkcje kierownicze i pracowników socjalnych posiadających specjalizację z organizacji z pomocy społecznej	1	66	75	79	79	77	80
Liczba pozostałych osób zatrudnionych posiadających specjalizację z organizacji pomocy społecznej *	2	17	19	24	31	28	31
liczba wszystkich zatrudnionych osób	3	527	569	601	643	659	666
Wartość wskaźnika $w1 + w2 / w3 \times 100\%$ (%)	4	16	17	17	17	16	17
Dynamika (%)	5	X	106	100	100	94	106

* nie ujęci w wierszu 1

Wskaźnik specjalizacji pracowników socjalnych I

rok		2009	2010	2011	2012	2013 potrzeby	2014 potrzeby
liczba pracowników socjalnych posiadających specjalizację I st. w zawodzie	1	651	666	659	636	662	704
liczba wszystkich pracowników socjalnych	2	2 301	2 381	2 442	2 454	2 498	2 543
Wartość wskaźnika $w1 / w2 \times 100\%$ (%)	3	28	28	27	26	27	28
Dynamika (%)	4	X	100	96	96	104	104

Wskaźnik specjalizacji pracowników socjalnych I - gmina

rok		2009	2010	2011	2012	2013 potrzeby	2014 potrzeby
liczba pracowników socjalnych posiadających specjalizację I st. w zawodzie	1	539	559	557	540	569	606
liczba wszystkich pracowników socjalnych	2	1 866	1 947	2 005	2 042	2 089	2 134
Wartość wskaźnika $w1 / w2 \times 100\%$ (%)	3	29	29	28	26	27	28
Dynamika (%)	4	X	100	97	93	104	104

Wskaźnik specjalizacji pracowników socjalnych I - miasto na prawach powiatu

rok		2009	2010	2011	2012	2013 potrzeby	2014 potrzeby
liczba pracowników socjalnych posiadających specjalizację I st. w zawodzie	1	89	83	79	79	79	82
liczba wszystkich pracowników socjalnych	2	317	313	314	301	303	303
Wartość wskaźnika w1 / w2 x 100% (%)	3	28	27	25	26	26	27
Dynamika (%)	4	X	96	93	104	100	104

Wskaźnik specjalizacji pracowników socjalnych I - powiat

rok		2009	2010	2011	2012	2013 potrzeby	2014 potrzeby
liczba pracowników socjalnych posiadających specjalizację I st. w zawodzie	1	23	24	23	17	14	16
liczba wszystkich pracowników socjalnych	2	118	121	123	111	106	106
Wartość wskaźnika w1 / w2 x 100% (%)	3	19	20	19	15	13	15
Dynamika (%)	4	X	105	95	79	87	115

Wskaźnik specjalizacji pracowników socjalnych II

rok		2009	2010	2011	2012	2013 potrzeby	2014 potrzeby
liczba pracowników socjalnych posiadających specjalizację II st. w zawodzie	1	37	56	73	99	151	183
liczba wszystkich pracowników socjalnych	2	2 301	2 381	2 442	2 454	2 498	2 543
Wartość wskaźnika w1 / w2 x 100% (%)	3	2	2	3	4	6	7
Dynamika (%)	4	X	100	150	133	150	117

Wskaźnik specjalizacji pracowników socjalnych II - gmina

rok		2009	2010	2011	2012	2013 potrzeby	2014 potrzeby
liczba pracowników socjalnych posiadających specjalizację II st. w zawodzie	1	28	40	55	73	124	150
liczba wszystkich pracowników socjalnych	2	1 866	1 947	2 005	2 042	2 089	2 134
Wartość wskaźnika w1 / w2 x 100% (%)	3	2	2	3	4	6	7
Dynamika (%)	4	X	100	150	133	150	117

Wskaźnik specjalizacji pracowników socjalnych II - miasto na prawach powiatu

rok		2009	2010	2011	2012	2013 potrzeby	2014 potrzeby
liczba pracowników socjalnych posiadających specjalizację II st. w zawodzie	1	5	9	10	17	17	23
liczba wszystkich pracowników socjalnych	2	317	313	314	301	303	303
Wartość wskaźnika w1 / w2 x 100% (%)	3	2	3	3	6	6	8
Dynamika (%)	4	X	150	100	200	100	133

Wskaźnik specjalizacji pracowników socjalnych II - powiat

rok		2009	2010	2011	2012	2013 potrzeby	2014 potrzeby
liczba pracowników socjalnych posiadających specjalizację II st. w zawodzie	1	4	7	8	9	10	10
liczba wszystkich pracowników socjalnych	2	118	121	123	111	106	106
Wartość wskaźnika w1 / w2 x 100% (%)	3	3	6	7	8	9	9
Dynamika (%)	4	X	200	117	114	113	100

Wskaźnik wolontariatu

rok		2009	2010	2011	2012	2013 potrzeby	2014 potrzeby
liczba wolontariuszy	1	1 086	1 655	1 851	1 921	2 130	2 199
liczba wszystkich pracowników	2	5 204	9 514	9 320	9 740	10 109	10 243
Wartość wskaźnika w1 / w2 x 100% (%)	3	21	17	20	20	21	21
Dynamika (%)	4	X	81	118	100	105	100

Wskaźnik wolontariatu - gmina

rok		2009	2010	2011	2012	2013 potrzeby	2014 potrzeby
liczba wolontariuszy	1	968	1 511	1 699	1 753	1 909	1 978
liczba wszystkich pracowników	2	3 882	7 020	7 199	7 523	7 786	7 914
Wartość wskaźnika w1 / w2 x 100% (%)	3	25	22	24	23	25	25
Dynamika (%)	4	X	88	109	96	109	100

Wskaźnik wolontariatu - miasto na prawach powiatu

rok		2009	2010	2011	2012	2013 potrzeby	2014 potrzeby
liczba wolontariuszy	1	115	142	143	158	206	206

rok		2009	2010	2011	2012	2013 potrzeby	2014 potrzeby
liczba wszystkich pracowników	2	987	1 851	1 447	1 503	1 592	1 590
Wartość wskaźnika w1 / w2 x 100% (%)	3	12	8	10	11	13	13
Dynamika (%)	4	X	67	125	110	118	100

Wskaźnik wolontariatu - powiat

rok		2009	2010	2011	2012	2013 potrzeby	2014 potrzeby
liczba wolontariuszy	1	3	2	9	10	15	15
liczba wszystkich pracowników	2	335	643	674	714	731	739
Wartość wskaźnika w1 / w2 x 100% (%)	3	1	0	1	1	2	2
Dynamika (%)	4	X	0	0	100	200	100

Wskaźnik dostępności kadry pracy socjalnej I - gmina i miasto na prawach powiatu

rok		2009	2010	2011	2012	2013 potrzeby / prognoza	2014 potrzeby / prognoza
liczba pracowników socjalnych	1	2 183	2 260	2 319	2 343	2 392	2 437
liczba mieszkańców	2	6 668 630	6 934 823	6 962 485	6 973 665	7 664 985	6 999 508
Wartość wskaźnika w1 / w2 x 2000	3	0,65	0,65	0,67	0,67	0,62	0,70
Dynamika (%)	4	X	100	103	100	93	113

Wskaźnik dostępności kadry pracy socjalnej II - gmina i miasto na prawach powiatu

rok		2009	2010	2011	2012	2013 potrzeby / prognoza
liczba pracowników socjalnych	1	2 183	2 260	2 319	2 343	2 392
liczba rodzin (w tym osób samotnie gospodarujących) objętych pracą socjalną	2	116 953	120 759	120 992	117 559	123 500
Wartość wskaźnika w1 / w2 x 50	3	0,93	0,94	0,96	1,00	0,97
Dynamika (%)	4	X	101	102	104	97

Wskaźnik zespołów pracy socjalnej i integracji społecznej

rok		2009	2010	2011	2012	2013 potrzeby	2014 potrzeby
liczba zespołów pracy socjalnej i integracji społecznej	1	97	1	1	1	1	1
liczba ops w województwie	2	331	330	332	332		
Wartość wskaźnika w1 / w2 x 100% (%)	3	0	0	0	0	0	0

rok		2009	2010	2011	2012	2013 potrzeby	2014 potrzeby
Dynamika (%)	4	X	0	0	0	0	0

12.3. KOSZTY

Wskaźnik wydatków na utrzymanie jednostki

rok		2009	2010	2011	2012	2013 prognoza	2014 prognoza
Całkowity roczny koszt prowadzenia i utrzymania jednostki w zł	1	4 822 752 128	429 240 295	443 542 252	491 050 235	507 173 825	516 984 563
Wydatki na realizację zadań pomocy i integracji społecznej ogółem w zł bez względu na źródło finansowania OGÓŁEM z tablicy 8	2	6 236 884 267	2 460 593 800	2 421 048 691	5 740 113 478	2 668 461 290	2 727 740 293
Wartość wskaźnika w1 / w2 x 100% (%)	3	77	17	18	9	19	19
Dynamika (%)	4	X	22	106	50	211	100

Wskaźnik wydatków na utrzymanie jednostki - gmina

rok		2009	2010	2011	2012	2013 prognoza	2014 prognoza
Całkowity roczny koszt prowadzenia i utrzymania jednostki w zł	1	4 760 734 490	349 780 271	367 430 434	403 193 704	417 180 556	424 097 841
Wydatki na realizację zadań pomocy i integracji społecznej ogółem w zł bez względu na źródło finansowania OGÓŁEM z tablicy 8	2	5 108 932 943	1 712 139 716	1 647 587 009	4 883 329 944	1 780 344 118	1 802 154 740
Wartość wskaźnika w1 / w2 x 100% (%)	3	93	20	22	8	23	24
Dynamika (%)	4	X	22	110	36	288	104

Wskaźnik wydatków na utrzymanie jednostki - miasto na prawach powiatu

rok		2009	2010	2011	2012	2013 prognoza	2014 prognoza
Całkowity roczny koszt prowadzenia i utrzymania jednostki w zł	1	32 030 538	45 024 555	40 353 256	42 725 585	44 293 307	45 308 857
Wydatki na realizację zadań pomocy i integracji społecznej ogółem w zł bez względu na źródło finansowania OGÓŁEM z tablicy 8	2	306 915 757	398 989 188	405 428 155	450 761 418	470 854 966	485 407 447
Wartość wskaźnika w1 / w2 x 100% (%)	3	10	11	10	9	9	9
Dynamika (%)	4	X	110	91	90	100	100

Wskaźnik wydatków na utrzymanie jednostki - powiat

rok		2009	2010	2011	2012	2013 prognoza	2014 prognoza
Całkowity roczny koszt prowadzenia i utrzymania jednostki w zł	1	29 987 100	34 435 469	35 758 562	45 130 946	45 699 962	47 577 865

rok		2009	2010	2011	2012	2013 prognoza	2014 prognoza
Wydatki na realizację zadań pomocy i integracji społecznej ogółem w zł bez względu na źródło finansowania OGÓŁEM z tablicy 8	2	821 035 567	349 464 896	368 033 527	406 022 116	417 262 206	440 178 106
Wartość wskaźnika w1 / w2 x 100% (%)	3	4	10	10	11	11	11
Dynamika (%)	4	X	250	100	110	100	100

12.4. AKTYWNOŚĆ

Wskaźnik aktywności jednostki na rzecz lokalnej społeczności

rok		2010	2011	2012	2013 potrzeby
liczba programów osłonowych realizowanych przez jednostki w zakresie pomocy społecznej (inne niż wymienione w kolumnie 3 i 5)	1	11	16	25	28
Dynamika (%)	2	X	145	156	112
liczba konkursów ogłaszanych przez MPiPS, do których jednostki zostały zakwalifikowane	3	11	16	53	52
Dynamika (%)	4	X	145	331	98
liczba projektów uruchamianych w ramach środków UE, w których jednostki biorą udział	5	138	169	183	159
Dynamika (%)	6	X	122	108	87

12.5. OSOBY I RODZINY KORZYSTAJĄCE Z POMOCY I WSPARCIA

Wskaźnik deprivacji lokalnej - gmina i miasto na prawach powiatu

rok		2009	2010	2011	2012	2013 prognoza
liczba osób w rodzinach, którym przyznano świadczenie	1	426 113	425 348	404 113	389 870	406 501
liczba mieszkańców	2	6 668 026	6 934 823	6 962 485	6 973 665	7 664 985
Wartość wskaźnika liczba osób w rodzinach, którym przyznano świadczenie na każde 1000 mieszkańców w1 / w2 x 1000	3	63,90	61,34	58,04	55,91	53,03
Dynamika (%)	4	X	96	95	96	95

Wskaźnik długotrwale korzystających z pomocy - gmina i miasto na prawach powiatu

rok		2009	2010	2011	2012	2013 prognoza
liczba osób długotrwale korzystających ze świadczeń	1	101 208	115 491	114 773	113 394	115 863
liczba osób, którym przyznano świadczenie	2	230 039	229 575	222 275	218 632	225 491
Wartość wskaźnika procentowy udział osób długotrwale korzystających ze świadczeń w ogólnej liczbie świadczeniobiorców	3	44	50	52	52	51

rok		2009	2010	2011	2012	2013 prognoza
w1 / w2 x 100%						
Dynamika (%)	4	X	114	104	100	98

Struktura osób, którym udzielono pomocy i wsparcia według grup wiekowych i płci

rok		2010	2011	2012	2013 prognoza
OGÓŁEM	udział osób w wieku 0-17 lat (%)	30	30	29	29
	udział osób w wieku produkcyjnym (%)	56	56	57	57
	udział osób w wieku emerytalnym (%)	14	14	14	14
KOBIECY	udział osób w wieku 0-17 lat (%)	15	16	15	15
	udział osób w wieku produkcyjnym (%)	33	33	34	34
	udział osób w wieku emerytalnym (%)	9	9	9	9
MĘŻCZYŹNI	udział osób w wieku 0-17 lat (%)	15	15	14	14
	udział osób w wieku produkcyjnym (%)	23	23	23	23
	udział osób w wieku emerytalnym (%)	5	5	5	5

Struktura osób, którym udzielono pomocy i wsparcia według grup wiekowych i płci - gmina

rok		2010	2011	2012	2013 prognoza
OGÓŁEM	udział osób w wieku 0-17 lat (%)	33	33	33	33
	udział osób w wieku produkcyjnym (%)	54	53	53	53
	udział osób w wieku emerytalnym (%)	14	14	14	14
KOBIECY	udział osób w wieku 0-17 lat (%)	17	17	17	17
	udział osób w wieku produkcyjnym (%)	31	31	31	31
	udział osób w wieku emerytalnym (%)	9	9	9	9

rok		2010	2011	2012	2013 prognoza
	(%)				
MĘŻCZYŹNI	udział osób w wieku 0-17 lat (%)	7	16	16	16
	udział osób w wieku produkcyjnym (%)	8	22	22	22
	udział osób w wieku emerytalnym (%)	9	5	4	5

Struktura osób, którym udzielono pomocy i wsparcia według grup wiekowych i płci - miasto na prawach powiatu

rok		2010	2011	2012	2013 prognoza
OGÓŁEM	udział osób w wieku 0-17 lat (%)	1	17	16	16
	udział osób w wieku produkcyjnym (%)	2	70	71	70
	udział osób w wieku emerytalnym (%)	3	13	13	13
KOBIECY	udział osób w wieku 0-17 lat (%)	4	9	8	8
	udział osób w wieku produkcyjnym (%)	5	42	42	42
	udział osób w wieku emerytalnym (%)	6	8	9	9
MĘŻCZYŹNI	udział osób w wieku 0-17 lat (%)	7	8	8	8
	udział osób w wieku produkcyjnym (%)	8	28	28	28
	udział osób w wieku emerytalnym (%)	9	4	4	5

Struktura osób, którym udzielono pomocy i wsparcia według grup wiekowych i płci - powiat

rok		2010	2011	2012	2013 prognoza
OGÓŁEM	udział osób w wieku 0-17 lat (%)	1	26	21	21
	udział osób w wieku produkcyjnym (%)	2	57	62	62
	udział osób w wieku emerytalnym (%)	3	17	17	17

rok		2010	2011	2012	2013 prognoza	
KOBIECY	udział osób w wieku 0-17 lat (%)	4	14	16	11	11
	udział osób w wieku produkcyjnym (%)	5	34	33	38	38
	udział osób w wieku emerytalnym (%)	6	11	9	10	10
MEŻCZYŻNI	udział osób w wieku 0-17 lat (%)	7	12	15	10	10
	udział osób w wieku produkcyjnym (%)	8	23	21	24	24
	udział osób w wieku emerytalnym (%)	9	6	6	7	7

Wskaźnik pomocy pieniężnej

rok		2009	2010	2011	2012
liczba osób, którym przyznano świadczenie pieniężne	1	150 074	134 272	131 472	126 859
liczba osób, którym przyznano świadczenie OGÓŁEM	2	244 182	243 663	235 963	233 469
Wartość wskaźnika w1 / w2 x 100% (%)	3	61	55	56	54
Dynamika (%)	4	X	90	102	96

Wskaźnik pomocy pieniężnej - gmina

rok		2009	2010	2011	2012
liczba osób, którym przyznano świadczenie pieniężne	1	113 635	110 158	103 543	99 211
liczba osób, którym przyznano świadczenie OGÓŁEM	2	195 063	199 945	193 368	190 491
Wartość wskaźnika w1 / w2 x 100% (%)	3	58	55	54	52
Dynamika (%)	4	X	95	98	96

Wskaźnik pomocy pieniężnej - miasto na prawach powiatu

rok		2009	2010	2011	2012
liczba osób, którym przyznano świadczenie pieniężne	1	25 086	16 665	20 509	19 678
liczba osób, którym przyznano świadczenie OGÓŁEM	2	30 761	29 630	28 907	28 141
Wartość wskaźnika w1 / w2 x 100%	3	82	56	71	70

rok		2009	2010	2011	2012
(%)					
Dynamika (%)	4	X	68	127	99

Wskaźnik pomocy pieniężnej - powiat

rok		2009	2010	2011	2012
liczba osób, którym przyznano świadczenie pieniężne	1	11 353	7 449	7 420	7 970
liczba osób, którym przyznano świadczenie OGÓŁEM	2	18 358	14 088	13 688	14 837
Wartość wskaźnika w1 / w2 x 100% (%)	3	62	53	54	54
Dynamika (%)	4	X	85	102	100

Wskaźnik pomocy niepieniężnej

rok		2009	2010	2011	2012
liczba osób, którym przyznano świadczenie niepieniężne	1	109 008	123 244	132 434	129 941
liczba osób, którym przyznano świadczenie OGÓŁEM	2	245 313	243 663	235 963	233 469
Wartość wskaźnika w1 / w2 x 100% (%)	3	44	51	56	56
Dynamika (%)	4	X	116	110	100

Wskaźnik pomocy niepieniężnej - gmina

rok		2009	2010	2011	2012
liczba osób, którym przyznano świadczenie niepieniężne	1	99 948	108 338	113 637	112 547
liczba osób, którym przyznano świadczenie OGÓŁEM	2	196 194	199 945	193 368	190 491
Wartość wskaźnika w1 / w2 x 100% (%)	3	51	54	59	59
Dynamika (%)	4	X	106	109	100

Wskaźnik pomocy niepieniężnej - miasto na prawach powiatu

rok		2009	2010	2011	2012
liczba osób, którym przyznano świadczenie niepieniężne	1	3 288	7 985	12 866	10 907
liczba osób, którym przyznano świadczenie OGÓŁEM	2	30 761	29 630	28 907	28 141
Wartość wskaźnika w1 / w2 x 100% (%)	3	11	27	45	39

rok		2009	2010	2011	2012
Dynamika (%)	4	X	245	167	87

Wskaźnik pomocy niepieniężnej - powiat

rok		2009	2010	2011	2012
liczba osób, którym przyznano świadczenie niepieniężne	1	5 772	6 921	5 931	6 487
liczba osób, którym przyznano świadczenie OGÓŁEM	2	18 358	14 088	13 688	14 837
Wartość wskaźnika w1 / w2 x 100% (%)	3	31	49	43	44
Dynamika (%)	4	X	158	88	102

12.6. POWODY PRYZNANIA POMOCY

Struktura rodzin, którym przyznano pomoc według powodów przyznania pomocy

rok		2009	2010	2011	2012	2013 prognoza
Ubóstwo (%)	1	51	50	51	53	53
Bezrobocie (%)	2	39	38	39	40	41
Niepełnosprawność (%)	3	29	30	31	32	31
długotrwała lub ciężka choroba (%)	4	31	35	35	35	35
bezradność (%)	5	21	21	21	22	22
Alkoholizm (%)	6	8	7	7	7	7
Narkomania (%)	7	0	0	0	0	0
potrzeba ochrony macierzyństwa (%)	8	7	7	8	8	8

Struktura rodzin, którym przyznano pomoc według powodów przyznania pomocy - gmina

rok		2009	2010	2011	2012	2013 prognoza
Ubóstwo (%)	1	52	53	53	56	56
Bezrobocie (%)	2	38	39	39	41	42
Niepełnosprawność (%)	3	30	30	31	31	30
długotrwała lub ciężka choroba (%)	4	35	37	37	38	37
bezradność (%)	5	22	22	22	21	21
Alkoholizm (%)	6	8	8	8	8	8
Narkomania (%)	7	0	0	0	0	0

rok		2009	2010	2011	2012	2013 prognoza
potrzeba ochrony macierzyństwa (%)	8	8	8	9	9	9

Struktura rodzin, którym przyznano pomoc według powodów przyznania pomocy - miasto na prawach powiatu

rok		2009	2010	2011	2012	2013 prognoza
Ubóstwo (%)	1	60	58	60	62	65
Bezrobocie (%)	2	54	54	55	58	59
Niepełnosprawność (%)	3	28	27	28	29	30
długotrwała lub ciężka choroba (%)	4	17	19	20	23	24
bezradność (%)	5	14	13	13	14	14
Alkoholizm (%)	6	7	6	6	7	7
Narkomania (%)	7	0	0	0	0	0
potrzeba ochrony macierzyństwa (%)	8	5	5	5	6	6

Struktura rodzin, którym przyznano pomoc według powodów przyznania pomocy - powiat

rok		2009	2010	2011	2012	2013 prognoza
Ubóstwo (%)	1	X	X	X	X	X
Bezrobocie (%)	2	X	X	X	X	X
Niepełnosprawność (%)	3	0	44	45	49	44
długotrwała lub ciężka choroba (%)	4	0	37	36	35	31
bezradność (%)	5	1	31	36	46	45
Alkoholizm (%)	6	X	X	X	X	X
Narkomania (%)	7	X	X	X	X	X
potrzeba ochrony macierzyństwa (%)	8	X	X	X	X	X

Wskaźnik pomocy z powodu bezdomności - gmina i miasto na prawach powiatu

rok		2009	2010	2011	2012	2013 prognoza
liczba osób objęta indywidualnym programem wychodzenia z bezdomności	1	86	62	89	87	131
liczba rodzin, którym udzielono pomocy z powodu bezdomności	2	2 502	2 858	2 929	3 235	3 359
liczba rodzin, którym przyznano świadczenie	3	148 317	157 338	151 837	148 460	154 084

rok		2009	2010	2011	2012	2013 prognoza
Wartość wskaźnika w2 / w3 x 100% (%)	4	2	2	2	2	2
Dynamika (%)	5	X	100	100	100	100

12.7. POMOC W FORMIE ŚWIADCZEŃ

Wskaźnik zasiłku stałego - gmina i miasto na prawach powiatu

rok		2009	2010	2011	2012	2013 prognoza
średnia wysokość zasiłku stałego dla osób samotnie gospodarujących w zł	1	390	385	386	398	425
częstotliwość w miesiącach	2	10	10	10	10	10
średnia wysokość zasiłku stałego dla osoby w rodzinie w zł	3	217	218	223	235	184
częstotliwość w miesiącach	4	9	9	9	9	14

Wskaźnik zasiłku okresowego - gmina i miasto na prawach powiatu

rok		2009	2010	2011	2012	2013 prognoza
średnia wysokość zasiłku okresowego w zł	1	275	266	246	283	313
częstotliwość w miesiącach	2	5	5	5	5	5
średnia wysokość zasiłku okresowego z powodu bezrobocia w zł	3	281	275	274	293	325
częstotliwość w miesiącach	4	5	5	5	5	5
średnia wysokość zasiłku okresowego z powodu długotrwałej choroby w zł	5	261	256	250	261	311
częstotliwość w miesiącach	6	4	3	3	3	4
średnia wysokość zasiłku okresowego z powodu niepełnosprawności w zł	7	210	185	178	199	223
częstotliwość w miesiącach	8	4	4	4	4	4
średnia wysokość zasiłku okresowego z powodu możliwości utrzymania uprawnień do świadczeń z innych systemów zabezpieczenia społecznego w zł	9	314	300	310	311	332
częstotliwość w miesiącach	10	3	3	3	3	3

Wskaźnik zasiłku celowego - gmina i miasto na prawach powiatu

rok		2009	2010	2011	2012	2013 prognoza
średnia wysokość zasiłku celowego na osobę w roku w zł	1	923	915	835	817	238

Wskaźnik pomocy w celu integracji cudzoziemców - powiat i miasto na prawach powiatu

rok		2009	2010	2011	2012	2013 prognoza
liczba cudzoziemców / rodzin, które zawarły indywidualny program integracji	1	1 496	906	227	160	155
KOSZTY w zł	2	7 234 572	3 950 687	948 894	1 009 261	1 008 400
Wartość wskaźnika Wartość pomocy na 1 rodzinę w zł w2 / w1	3	4 836	4 361	4 180	6 308	6 506
Dynamika (%)	4	X	90	96	151	103

12.8. POMOC W FORMIE USŁUG

Wskaźnik korzystających z usług opiekuńczych i specjalistycznych usług opiekuńczych realizowanych w ramach zadań własnych - gmina i miasto na prawach powiatu

rok		2009	2010	2011	2012	2013 prognoza
liczba osób objęta pomocą w formie usług opiekuńczych w wieku 61-70 lat	1	1 370	1 404	1 396	1 641	1 689
Liczba mieszkańców w wieku 61-70 lat	2	311 135	331 107	345 967	360 046	364 259
Wartość wskaźnika w1 / w2 x 100% (%)	3	0	0	0	0	0
Dynamika (%)	4	X	0	0	0	0

rok		2009	2010	2011	2012	2013 prognoza
liczba osób objęta pomocą w formie usług opiekuńczych w wieku 71-80 lat	1	2 857	2 842	2 810	2 852	2 806
Liczba mieszkańców w wieku 71-80 lat	2	232 457	239 594	244 228	228 110	233 502
Wartość wskaźnika w1 / w2 x 100% (%)	3	1	1	1	1	1
Dynamika (%)	4	X	100	100	100	100

rok		2009	2010	2011	2012	2013 prognoza
liczba osób objęta pomocą w formie usług opiekuńczych w wieku 81 lat i więcej	1	4 166	4 393	4 548	4 112	4 148
Liczba mieszkańców w wieku 81 lat i więcej	2	113 874	123 865	133 910	126 031	127 357
Wartość wskaźnika w1 / w2 x 100% (%)	3	4	4	3	3	3
Dynamika (%)	4	X	100	75	100	100

Wskaźnik kontraktu socjalnego

rok		2009	2010	2011	2012	2013 prognoza
liczba osób z zawartym kontraktem socjalnym *	1	10 046	8 255	7 991	8 434	9 416
liczba osób, którym przyznano świadczenie	2	244 182	243 663	235 963	233 469	240 103
Wartość wskaźnika w1 / w2 x 100% (%)	3	4	3	3	4	4
Dynamika (%)	4	X	75	100	133	100

* dotyczy osób, które podpisały kontrakt (nie wliczając członków ich rodzin, którzy również mogą być beneficjentami kontraktu)

Wskaźnik kontraktu socjalnego - gmina

rok		2009	2010	2011	2012	2013 prognoza
liczba osób z zawartym kontraktem socjalnym *	1	6 531	5 957	6 248	6 384	7 214
liczba osób, którym przyznano świadczenie	2	195 063	199 945	193 368	190 491	196 396
Wartość wskaźnika w1 / w2 x 100% (%)	3	3	3	3	3	4
Dynamika (%)	4	X	100	100	100	133

* dotyczy osób, które podpisały kontrakt (nie wliczając członków ich rodzin, którzy również mogą być beneficjentami kontraktu)

Wskaźnik kontraktu socjalnego - miasto na prawach powiatu

rok		2009	2010	2011	2012	2013 prognoza
liczba osób z zawartym kontraktem socjalnym *	1	2 657	1 806	1 266	1 628	1 673
liczba osób, którym przyznano świadczenie	2	30 761	29 630	28 907	28 141	29 095
Wartość wskaźnika w1 / w2 x 100% (%)	3	9	6	4	6	6
Dynamika (%)	4	X	67	67	150	100

* dotyczy osób, które podpisały kontrakt (nie wliczając członków ich rodzin, którzy również mogą być beneficjentami kontraktu)

Wskaźnik kontraktu socjalnego - powiat

rok		2009	2010	2011	2012	2013 prognoza
liczba osób z zawartym kontraktem socjalnym *	1	858	492	477	422	529
liczba osób, którym przyznano świadczenie	2	18 358	14 088	13 688	14 837	14 612
Wartość wskaźnika w1 / w2 x 100% (%)	3	5	3	3	3	4
Dynamika (%)	4	X	60	100	100	133

* dotyczy osób, które podpisały kontrakt (nie wliczając członków ich rodzin, którzy również mogą być beneficjentami kontraktu)

Wskaźnik interwencji kryzysowej

rok		2010	2011	2012	2013 prognoza
liczba rodzin objęta pomocą w formie interwencji kryzysowej	1	4 991	4 471	4 709	4 759
liczba rodzin, którym udzielono pomocy	2	199 391	199 236	193 319	200 058
Wartość wskaźnika w1 / w2 x 100% (%)	3	3	2	2	2
Dynamika (%)	4	X	67	100	100

Wskaźnik interwencji kryzysowej - gmina

rok		2010	2011	2012	2013 prognoza
liczba rodzin objęta pomocą w formie interwencji kryzysowej	1	1 592	1 391	1 493	1 665
liczba rodzin, którym udzielono pomocy	2	161 238	155 341	153 360	158 286
Wartość wskaźnika w1 / w2 x 100% (%)	3	1	1	1	1
Dynamika (%)	4	X	100	100	100

Wskaźnik interwencji kryzysowej - miasto na prawach powiatu

rok		2010	2011	2012	2013 prognoza
liczba rodzin objęta pomocą w formie interwencji kryzysowej	1	1 849	1 222	1 586	1 340
liczba rodzin, którym udzielono pomocy	2	19 472	19 419	18 913	19 862
Wartość wskaźnika w1 / w2 x 100% (%)	3	9	6	8	7
Dynamika (%)	4	X	67	133	88

Wskaźnik interwencji kryzysowej - powiat

rok		2010	2011	2012	2013 prognoza
liczba rodzin objęta pomocą w formie interwencji kryzysowej	1	1 550	1 858	1 630	1 754
liczba rodzin, którym udzielono pomocy	2	18 681	24 476	21 046	21 910
Wartość wskaźnika w1 / w2 x 100% (%)	3	8	8	8	8
Dynamika (%)	4	X	100	100	100

Wskaźnik reintegracji społeczno-zawodowej - gmina i miasto na prawach powiatu

rok		2009	2010	2011	2012	2013 prognoza
liczba osób z indywidualnym programem zatrudnienia socjalnego i osób z kontraktami socjalnym w KIS	1	132	239	406	572	599
liczba rodzin którym udzielono pomocy z powodu bezrobocia	2	40 563	63 917	62 727	64 472	68 442
Wartość wskaźnika w1 / w2 x 100% (%)	3	0	0	1	1	1
Dynamika (%)	4	X	0	0	100	100

12.9. POMOC INSTYTUCJONALNA

Wskaźnik zaspokojenia potrzeb miejsc w domach pomocy społecznej - gmina i miasto na prawach powiatu

rok		2009	2010	2011	2012	2013 prognoza
liczba osób umieszczonych w domu pomocy społecznej o zasięgu gminnym	1	464	454	516	559	557
liczba osób oczekujących na umieszczenie w domu pomocy społecznej o zasięgu gminnym	2	181	204	182	161	164
Wartość wskaźnika (w1x100)/(w1+w2)	3	72	69	74	78	77
Dynamika (%)	4	X	96	107	105	99

Wskaźnik zaspokojenia potrzeb miejsc w środowiskowych domach samopomocy

rok		2009	2010	2011	2012	2013 prognoza
liczba osób umieszczonych w środowiskowych domach samopomocy	1	629	775	813	840	1 067
liczba osób oczekujących na umieszczenie w domu pomocy społecznej o zasięgu ponadgminnym	2	109	124	130	151	203
Wartość wskaźnika (w1x100)/(w1+w2)	3	85	86	86	85	84
Dynamika (%)	4	X	101	100	99	99

Wskaźnik zaspokojenia potrzeb miejsc w środowiskowych domach samopomocy - gmina

rok		2009	2010	2011	2012	2013 prognoza
liczba osób umieszczonych w środowiskowych domach samopomocy	1	332	436	464	488	582
liczba osób oczekujących na umieszczenie w domu pomocy społecznej o zasięgu ponadgminnym	2	33	47	48	70	95
Wartość wskaźnika (w1x100)/(w1+w2)	3	91	90	91	87	86
Dynamika (%)	4	X	99	101	96	99

Wskaźnik zaspokojenia potrzeb miejsc w środowiskowych domach samopomocy - miasto na prawach powiatu

rok		2009	2010	2011	2012	2013 prognoza
liczba osób umieszczonych w środowiskowych domach samopomocy	1	97	97	97	81	90
liczba osób oczekujących na umieszczenie w domu pomocy społecznej o zasięgu ponadgminnym	2	1	2	2	11	15
Wartość wskaźnika (w1x100)/(w1+w2)	3	99	98	98	88	86
Dynamika (%)	4	X	99	100	90	98

Wskaźnik zaspokojenia potrzeb miejsc w środowiskowych domach samopomocy - powiat

rok		2009	2010	2011	2012	2013 prognoza
liczba osób umieszczonych w środowiskowych domach samopomocy	1	200	242	252	271	395
liczba osób oczekujących na umieszczenie w domu pomocy społecznej o zasięgu ponadgminnym	2	75	75	80	70	93
Wartość wskaźnika (w1x100)/(w1+w2)	3	73	76	76	79	81
Dynamika (%)	4	X	104	100	104	103

Wskaźnik zaspokojenia potrzeb miejsc w mieszkaniach chronionych

rok		2009	2010	2011	2012	2013 prognoza
liczba osób umieszczonych w mieszkaniu chronionym	1	92	117	141	153	192
liczba osób oczekujących na umieszczenie w mieszkaniu chronionym	2	7	10	10	18	40
Wartość wskaźnika (w1x100)/(w1+w2)	3	93	92	93	89	83
Dynamika (%)	4	X	99	101	96	93

Wskaźnik zaspokojenia potrzeb miejsc w mieszkaniach chronionych - gmina

rok		2009	2010	2011	2012	2013 prognoza
liczba osób umieszczonych w mieszkaniu chronionym	1	14	11	24	3	13
liczba osób oczekujących na umieszczenie w mieszkaniu chronionym	2	0	0	1	2	6
Wartość wskaźnika (w1x100)/(w1+w2)	3	100	100	96	60	68
Dynamika (%)	4	X	100	96	63	113

Wskaźnik zaspokojenia potrzeb miejsc w mieszkaniach chronionych - miasto na prawach powiatu

rok		2009	2010	2011	2012	2013 prognoza
liczba osób umieszczonych w mieszkaniu chronionym	1	66	94	100	137	148
liczba osób oczekujących na umieszczenie w mieszkaniu chronionym	2	5	8	8	10	10
Wartość wskaźnika (w1x100)/(w1+w2)	3	93	92	93	93	94
Dynamika (%)	4	X	99	101	100	101

Wskaźnik zaspokojenia potrzeb miejsc w mieszkaniach chronionych - powiat

rok		2009	2010	2011	2012	2013 prognoza
liczba osób umieszczonych w mieszkaniu chronionym	1	12	12	17	13	31
liczba osób oczekujących na umieszczenie w mieszkaniu chronionym	2	2	2	1	6	24
Wartość wskaźnika (w1x100)/(w1+w2)	3	86	86	94	68	56
Dynamika (%)	4	X	100	109	72	82

Wskaźnik wykorzystania miejsc noclegowych dla osób bezdomnych - gmina i miasto na prawach powiatu

rok		2009	2010	2011	2012	2013 prognoza
liczba osób korzystających z pomocy z powodu bezdomności	1	4 270	5 490	5 070	5 238	5 340
liczba miejsc pobytu w noclegowniach, schroniskach, domach dla bezdomnych	2	2 405	2 454	3 125	3 171	3 366
Wartość wskaźnika liczba osób przypadająca na 1 miejsce noclegowe w1 / w2	3	2	2	2	2	2
Dynamika (%)	4	X	100	100	100	100

12.10. ODMOWY POMOCY I WSPARCIA (tylko w zakresie zagadnień związanych z pomocą społeczną)

Wskaźnik odmów - gmina i miasto na prawach powiatu

rok		2009	2010	2011	2012	2013 prognoza
liczba decyzji odmownych	1	14 390	13 720	18 844	13 341	15 070
liczba decyzji przyznających zasiłek / usługę	2	562 536	1 691 407	577 854	561 202	579 301
Wartość wskaźnika w1/(w1+w2) x 100% (%)	3	2	1	3	2	3
Dynamika (%)	4	X	50	300	67	150

Wskaźnik odmów z powodu nie spełnienia kryterium dochodowego - gmina i miasto na prawach powiatu

rok		2009	2010	2011	2012	2013 prognoza
liczba decyzji odmownych z powodu nie spełnienia kryterium dochodowego	1	5 912	6 249	7 707	6 607	6 855
liczba decyzji odmownych	2	14 390	13 720	18 844	13 341	15 070
Wartość wskaźnika w1 / w2 x 100% (%)	3	41	46	41	50	45
Dynamika (%)	4	X	112	89	122	90

Wskaźnik odmów z powodu braku środków - gmina i miasto na prawach powiatu

rok		2009	2010	2011	2012	2013 prognoza
liczba decyzji odmownych z powodu braku środków	1	2 797	1 119	4 880	1 587	3 164
liczba decyzji odmownych	2	14 390	13 720	18 844	13 341	15 070
Wartość wskaźnika w1 / w2 x 100% (%)	3	19	8	26	12	21
Dynamika (%)	4	X	42	325	46	175

12.11. BUDŻET POLITYKI SPOŁECZNEJ

Struktura wydatków na zadania realizowane w ramach polityki społecznej

Wyszczególnienie	2009		2010		2011		2012		2013 Potrzeby		2014 Potrzeby	
	Kwota	%*	Kwota	%*	Kwota	%*	Kwota	%*	Kwota	%*	Kwota	%*
Ogółem wydatki	1 829 723 353	100	2 460 593 800	100	2 421 048 691	100	5 740 113 478	100	2 668 461 290	100	2 727 740 293	100
85153 - Przeciwdziałanie narkomanii	863 601	0	1 532 782	0	1 421 956	0	2 319 072	0	2 528 581	0	2 672 456	0
85154 - Przeciwdziałanie alkoholizmowi	40 359 400	2	53 271 686	2	55 513 512	2	56 904 919	1	60 178 993	2	60 490 758	2
85201 - Placówki opiekuńczo-wychowawcze	41 297 888	2	100 536 317	4	110 917 300	5	117 893 153	2	117 575 965	4	122 197 901	4
85202 - Domy pomocy społecznej	297 711 972	16	299 434 447	12	316 334 606	13	361 727 149	6	373 821 192	14	394 613 631	14
85203 - Ośrodki Wsparcia	20 470 922	1	30 998 969	1	32 953 148	1	40 258 148	1	40 237 815	2	41 234 781	2
85204 - Rodziny zastępcze	31 325 962	2	61 874 438	3	63 744 854	3	77 180 750	1	91 183 734	3	94 046 899	3
85205 - Przeciwdziałanie przemocy w rodzinie	86 000	0	711 930	0	1 291 827	0	1 534 811	0	2 279 439	0	2 653 473	0
85206 - Wspieranie rodziny (m.in. asystenci rodziny i rodziny wspierające)	0	0	5 000	0	7 000	0	4 325 476	0	8 167 066	0	9 507 882	0
85212 - Świadczenia rodzinne, świadczenie z funduszu alimentacyjnego oraz składki na ubezpieczenia emerytalne i rentowe z ubezpieczenia społecznego	525 602 840	29	1 067 079 789	43	1 000 858 529	41	4 179 490 594	73	1 045 592 881	39	1 043 627 719	38
85213 - Składki na ubezpieczenie zdrowotne opłacane za osoby pobierające niektóre świadczenia z pomocy społecznej, niektóre świadczenia rodzinne oraz za osoby uczestniczące w zajęciach centrum integracji społecznej	23 715 421	1	30 575 623	1	9 548 258	0	11 773 289	0	12 618 525	0	14 279 709	1
85214 - Zasiłki i pomoc w naturze oraz składki na ubezpieczenia emerytalne i rentowe	151 508 555	8	144 553 029	6	133 583 420	6	148 131 120	3	142 339 867	5	147 888 659	5
85215 - Dodatki mieszkaniowe	47 364 482	3	65 723 774	3	66 512 650	3	73 236 391	1	75 863 974	3	75 373 352	3

Wyszczególnienie	2009		2010		2011		2012		2013 Potrzeby		2014 Potrzeby	
	Kwota	%*	Kwota	%*	Kwota	%*	Kwota	%*	Kwota	%*	Kwota	%*
85216 - Zasiłki stałe	212 169 283	12	90 660 860	4	89 053 132	4	98 424 300	2	107 815 588	4	111 850 324	4
85218 - Powiatowe Centrum Pomocy Rodzinie	26 023 133	1	32 256 404	1	30 645 560	1	32 027 959	1	33 222 619	1	34 269 738	1
85219 - Ośrodek Pomocy Społecznej	224 724 500	12	238 338 663	10	260 973 059	11	268 802 089	5	280 969 220	11	290 762 540	11
85220 - Specjalistyczne poradnictwo, mieszkania chronione i ośrodki interwencji kryzysowej	1 187 113	0	3 239 976	0	3 666 024	0	6 182 124	0	6 836 511	0	7 265 406	0
85228 - Usługi opiekuńcze i specjalistyczne usługi opiekuńcze	44 102 558	2	50 901 133	2	53 948 673	2	50 660 763	1	52 905 994	2	53 899 523	2
85231 - Pomoc dla cudzoziemców	3 863 430	0	4 046 221	0	1 020 726	0	1 563 381	0	1 547 597	0	1 606 008	0
85232 - Centra Integracji Społecznej	5 467	0	6 355	0	5 372	0	8 262	0	55 600	0	55 600	0
85278 - Usuwanie skutków klęsk żywiołowych	80 500	0	8 716 059	0	9 576 724	0	353 760	0	793 502	0	834 503	0
85295 - Pozostała działalność W tym: - klub integracji społecznej, - warsztat terapii zajęciowej, - prace społecznie użyteczne, - program "Pomoc państwa w zakresie dożywiania" - wkład własny gminy	39 569 311	2	79 484 050	3	78 062 958	3	87 888 720	2	89 014 093	3	92 284 105	3
85305 - Żłobki	52 427 882	3	9 330 443	0	8 671 485	0	11 856 137	0	13 448 375	1	14 975 607	1
85306 - Kluby dziecięce	0	0	0	0	0	0	132 890	0	165 401	0	165 401	0
85307 - Dzienni opiekunowie	0	0	0	0	0	0	6 964	0	15 942	0	62 953	0
85311 - Rehabilitacja zawodowa i społeczna osób niepełnosprawnych	5 036 170	0	8 204 021	0	8 354 097	0	11 109 543	0	10 682 367	0	10 912 944	0
85321 - Zespoły orzekania o niepełnosprawności	3 583 956	0	7 395 984	0	8 332 805	0	9 190 825	0	9 224 842	0	9 617 592	0
85324 - Państwowy Fundusz Rehabilitacji Osób Niepełnosprawnych	18 634 037	1	24 782 166	1	26 181 774	1	36 371 090	1	30 996 514	1	35 565 205	1
85395 - Pozostała działalność w zakresie polityki społecznej	5 764 406	0	21 833 388	1	21 000 599	1	20 433 560	0	24 483 897	1	20 882 700	1
85415 - Pomoc materialna dla uczniów	12 244 564	1	25 100 293	1	28 868 643	1	30 326 239	1	33 895 196	1	34 142 924	1

* procentowy udział w wydatkach ogółem

Struktura wydatków na zadania realizowane w ramach polityki społecznej - gmina

Wyszczególnienie	2009		2010		2011		2012		2013 Potrzeby		2014 Potrzeby	
	Kwota	%*	Kwota	%*	Kwota	%*	Kwota	%*	Kwota	%*	Kwota	%*
Ogółem wydatki	1 300 182 169	100	1 712 139 716	100	1 647 587 009	100	4 883 329 944	100	1 780 344 118	100	1 802 154 740	100
85153 - Przeciwdziałanie narkomanii	796 658	0	1 479 843	0	1 359 651	0	2 131 339	0	2 262 331	0	2 399 956	0
85154 - Przeciwdziałanie alkoholizmowi	38 258 758	3	50 709 928	3	53 017 770	3	54 653 808	1	57 554 243	3	57 824 144	3
85201 - Placówki opiekuńczo-wychowawcze	351 233	0	220 685	0	252 835	0	542 438	0	1 150 022	0	1 456 338	0
85202 - Domy pomocy społecznej	15 419 994	1	30 114 207	2	35 623 883	2	42 176 811	1	47 618 881	3	50 346 107	3
85203 - Ośrodki Wsparcia	15 754 717	1	20 433 134	1	21 521 629	1	27 094 326	1	25 137 849	1	25 836 476	1
85204 - Rodziny zastępcze	0	0	0	0	0	0	512 635	0	1 796 991	0	2 383 706	0
85205 - Przeciwdziałanie przemocy w rodzinie	59 000	0	190 132	0	558 546	0	694 324	0	1 168 600	0	1 430 553	0
85206 - Wspieranie rodziny (m.in. asystenci rodziny i rodziny wspierające)	0	0	5 000	0	7 000	0	3 683 437	0	7 017 754	0	8 332 142	0

Wyszczególnienie	2009		2010		2011		2012		2013 Potrzeby		2014 Potrzeby	
	Kwota	%*	Kwota	%*	Kwota	%*	Kwota	%*	Kwota	%*	Kwota	%*
85212 - Świadczenia rodzinne, świadczenie z funduszu alimentacyjnego oraz składki na ubezpieczenia emerytalne i rentowe z ubezpieczenia społecznego	499 474 666	38	958 180 321	56	892 476 865	54	4 070 364 458	83	932 602 588	52	929 030 494	52
85213 - Składki na ubezpieczenie zdrowotne opłacane za osoby pobierające niektóre świadczenia z pomocy społecznej, niektóre świadczenia rodzinne oraz za osoby uczestniczące w zajęciach centrum integracji społecznej	23 145 801	2	29 487 695	2	8 212 690	0	10 238 610	0	11 006 475	1	12 581 165	1
85214 - Zasiłki i pomoc w naturze oraz składki na ubezpieczenia emerytalne i rentowe	126 522 804	10	116 605 036	7	107 410 751	7	121 443 585	2	110 913 660	6	115 527 354	6
85215 - Dodatki mieszkaniowe	33 138 089	3	50 922 675	3	52 051 999	3	58 073 619	1	60 318 274	3	59 573 352	3
85216 - Zasiłki stałe	206 721 283	16	79 621 985	5	77 594 754	5	86 126 634	2	94 717 473	5	97 799 792	5
85219 - Ośrodek Pomocy Społecznej	200 100 965	15	223 994 011	13	245 854 314	15	252 596 728	5	264 683 245	15	273 374 461	15
85220 - Specjalistyczne poradnictwo, mieszkania chronione i ośrodki interwencji kryzysowej	8 727	0	45 888	0	20 991	0	10 883	0	24 800	0	30 300	0
85228 - Usługi opiekuńcze i specjalistyczne usługi opiekuńcze	42 291 422	3	45 790 627	3	45 968 920	3	45 219 369	1	47 687 597	3	48 346 616	3
85231 - Pomoc dla cudzoziemców	13 115	0	28 185	0	43 182	0	127 799	0	136 960	0	155 260	0
85232 - Centra Integracji Społecznej	5 467	0	6 355	0	5 372	0	8 262	0	55 600	0	55 600	0
85278 - Usuwanie skutków klęsk żywiołowych	80 500	0	8 473 959	0	9 486 747	1	353 760	0	791 002	0	834 503	0
85295 - Pozostała działalność W tym: - klub integracji społecznej, - warsztat terapii zajęciowej, - prace społecznie użyteczne, - program "Pomoc państwa w zakresie dożywiania" - wkład własny gminy	32 698 086	3	58 529 557	3	57 197 297	3	65 476 972	1	66 888 393	4	68 869 763	4
85305 - Żłobki	50 597 335	4	7 970 431	0	6 671 519	0	7 183 427	0	8 878 900	0	10 172 132	1
85306 - Kluby dziecięce	0	0	0	0	0	0	114 490	0	115 001	0	115 001	0
85307 - Dzienni opiekunowie	0	0	0	0	0	0	6 964	0	15 942	0	62 953	0
85311 - Rehabilitacja zawodowa i społeczna osób niepełnosprawnych	57 540	0	111 403	0	121 138	0	153 637	0	232 020	0	232 260	0
85321 - Zespoły orzekania o niepełnosprawności	0	0	0	0	0	0	0	0	0	0	0	0
85324 - Państwowy Fundusz Rehabilitacji Osób Niepełnosprawnych	15 408	0	21 159	0	20 217	0	12 883	0	23 000	0	25 000	0
85395 - Pozostała działalność w zakresie polityki społecznej	3 924 889	0	8 863 029	1	9 775 597	1	10 597 060	0	12 377 548	1	10 053 356	1
85415 - Pomoc materialna dla uczniów	10 745 712	1	20 334 471	1	22 333 342	1	23 731 686	0	25 168 969	1	25 305 956	1

* procentowy udział w wydatkach ogółem

Struktura wydatków na zadania realizowane w ramach polityki społecznej - miasto na prawach powiatu

Wyszczególnienie	2009		2010		2011		2012		2013 Potrzeby		2014 Potrzeby	
	Kwota	%*	Kwota	%*	Kwota	%*	Kwota	%*	Kwota	%*	Kwota	%*
Ogółem wydatki	148 195 571	100	398 989 188	100	405 428 155	100	450 761 418	100	470 854 966	100	485 407 447	100
85153 - Przeciwdziałanie narkomanii	64 943	0	48 939	0	58 305	0	152 438	0	225 250	0	231 500	0
85154 - Przeciwdziałanie alkoholizmowi	2 098 642	1	2 556 758	1	2 490 742	1	2 247 111	0	2 619 750	1	2 661 614	1

Wyszczególnienie	2009		2010		2011		2012		2013 Potrzeby		2014 Potrzeby	
	Kwota	%*	Kwota	%*	Kwota	%*	Kwota	%*	Kwota	%*	Kwota	%*
85201 - Placówki opiekuńczo-wychowawcze	10 113 345	7	52 212 764	13	59 042 757	15	58 467 664	13	54 858 249	12	56 189 090	12
85202 - Domy pomocy społecznej	10 292 333	7	84 552 849	21	84 807 054	21	118 432 931	26	121 435 470	26	126 799 816	26
85203 - Ośrodki Wsparcia	1 196 816	1	2 356 255	1	2 566 579	1	3 320 340	1	3 354 480	1	3 480 100	1
85204 - Rodziny zastępcze	5 415 702	4	24 811 290	6	25 103 280	6	26 997 143	6	33 937 166	7	34 588 973	7
85205 - Przeciwdziałanie przemocy w rodzinie	0	0	0	0	119 250	0	174 742	0	219 293	0	233 285	0
85206 - Wspieranie rodziny (m.in. asystenci rodziny i rodziny wspierające)	0	0	0	0	0	0	307 985	0	809 312	0	825 740	0
85212 - Świadczenia rodzinne, świadczenie z funduszu alimentacyjnego oraz składki na ubezpieczenia emerytalne i rentowe z ubezpieczenia społecznego	26 128 174	18	108 899 468	27	108 381 664	27	109 126 136	24	112 990 293	24	114 597 225	24
85213 - Składki na ubezpieczenie zdrowotne opłacane za osoby pobierające niektóre świadczenia z pomocy społecznej, niektóre świadczenia rodzinne oraz za osoby uczestniczące w zajęciach centrum integracji społecznej	569 500	0	1 086 249	0	1 334 289	0	1 533 774	0	1 610 200	0	1 696 944	0
85214 - Zasiłki i pomoc w naturze oraz składki na ubezpieczenia emerytalne i rentowe	24 985 751	17	27 947 993	7	26 172 669	6	26 687 535	6	31 426 207	7	32 361 305	7
85215 - Dodatki mieszkaniowe	14 226 393	10	14 801 099	4	14 460 651	4	15 162 772	3	15 545 700	3	15 800 000	3
85216 - Zasiłki stałe	5 448 000	4	11 038 875	3	11 458 378	3	12 297 666	3	13 098 115	3	14 050 532	3
85218 - Powiatowe Centrum Pomocy Rodzinie	6 337 000	4	9 979 000	3	6 654 000	2	6 722 125	1	6 782 851	1	6 952 422	1
85219 - Ośrodek Pomocy Społecznej	24 623 535	17	14 344 652	4	15 118 745	4	16 205 361	4	16 285 975	3	17 388 079	4
85220 - Specjalistyczne poradnictwo, mieszkania chronione i ośrodki interwencji kryzysowej	139 818	0	901 153	0	1 048 729	0	2 721 761	1	2 916 568	1	2 904 161	1
85228 - Usługi opiekuńcze i specjalistyczne usługi opiekuńcze	1 811 136	1	5 110 506	1	7 979 753	2	5 441 394	1	5 218 397	1	5 552 907	1
85231 - Pomoc dla cudzoziemców	361 696	0	1 117 622	0	457 521	0	1 095 420	0	1 106 237	0	1 132 548	0
85232 - Centra Integracji Społecznej	0	0	0	0	0	0	0	0	0	0	0	0
85278 - Usuwanie skutków klęsk żywiołowych	0	0	242 100	0	84 977	0	0	0	2 500	0	0	0
85295 - Pozostała działalność W tym: - klub integracji społecznej, - warsztat terapii zajęciowej, - prace społecznie użyteczne, - program "Pomoc państwa w zakresie dożywiania" - wkład własny gminy	4 046 922	3	16 583 773	4	16 174 613	4	16 890 450	4	16 576 582	4	17 637 546	4
85305 - Żłobki	1 830 547	1	1 360 012	0	1 999 966	0	4 672 710	1	4 569 475	1	4 803 475	1
85306 - Kluby dziecięce	0	0	0	0	0	0	18 400	0	50 400	0	50 400	0
85307 - Dzienni opiekunowie	0	0	0	0	0	0	0	0	0	0	0	0
85311 - Rehabilitacja zawodowa i społeczna osób niepełnosprawnych	50 964	0	1 072 459	0	1 070 696	0	1 069 765	0	1 069 765	0	1 069 765	0
85321 - Zespoły orzekania o niepełnosprawności	963 167	1	3 168 888	1	3 460 399	1	3 879 958	1	3 967 094	1	4 094 047	1
85324 - Państwowy Fundusz Rehabilitacji Osób Niepełnosprawnych	5 747 660	4	5 173 849	1	5 186 603	1	6 960 309	2	6 945 264	1	6 964 096	1
85395 - Pozostała działalność w zakresie polityki społecznej	244 675	0	4 856 813	1	3 661 234	1	3 580 975	1	4 508 146	1	4 504 909	1
85415 - Pomoc materialna dla uczniów	1 498 852	1	4 765 822	1	6 535 301	2	6 594 553	1	8 726 227	2	8 836 968	2

* procentowy udział w wydatkach ogółem

Struktura wydatków na zadania realizowane w ramach polityki społecznej - powiat

Wyszczególnienie	2009		2010		2011		2012		2013 Potrzeby		2014 Potrzeby	
	Kwota	%*	Kwota	%*	Kwota	%*	Kwota	%*	Kwota	%*	Kwota	%*
Ogółem wydatki	381 345 613	100	349 464 896	100	368 033 527	100	406 022 116	100	417 262 206	100	440 178 106	100
85153 - Przeciwdziałanie narkomanii	2 000	0	4 000	0	4 000	0	35 295	0	41 000	0	41 000	0
85154 - Przeciwdziałanie alkoholizmowi	2 000	0	5 000	0	5 000	0	4 000	0	5 000	0	5 000	0
85201 - Placówki opiekuńczo-wychowawcze	30 833 310	8	48 102 868	14	51 621 708	14	58 883 051	15	61 567 694	15	64 552 473	15
85202 - Domy pomocy społecznej	271 999 645	71	184 767 391	53	195 903 669	53	201 117 407	50	204 766 841	49	217 467 708	49
85203 - Ośrodki Wsparcia	3 519 389	1	8 209 580	2	8 864 940	2	9 843 482	2	11 745 486	3	11 918 205	3
85204 - Rodziny zastępcze	25 910 260	7	37 063 148	11	38 641 574	10	49 670 972	12	55 449 577	13	57 074 220	13
85205 - Przeciwdziałanie przemocy w rodzinie	27 000	0	521 798	0	614 031	0	665 745	0	891 546	0	989 635	0
85206 - Wspieranie rodziny (m.in. asystenci rodziny i rodziny wspierające)	0	0	0	0	0	0	334 054	0	340 000	0	350 000	0
85212 - Świadczenia rodzinne, świadczenie z funduszu alimentacyjnego oraz składki na ubezpieczenia emerytalne i rentowe z ubezpieczenia społecznego	0	0	0	0	0	0	0	0	0	0	0	0
85213 - Składki na ubezpieczenie zdrowotne opłacane za osoby pobierające niektóre świadczenia z pomocy społecznej, niektóre świadczenia rodzinne oraz za osoby uczestniczące w zajęciach centrum integracji społecznej	120	0	1 679	0	1 279	0	905	0	1 850	0	1 600	0
85214 - Zasiłki i pomoc w naturze oraz składki na ubezpieczenia emerytalne i rentowe	0	0	0	0	0	0	0	0	0	0	0	0
85215 - Dodatki mieszkaniowe	0	0	0	0	0	0	0	0	0	0	0	0
85216 - Zasiłki stałe	0	0	0	0	0	0	0	0	0	0	0	0
85218 - Powiatowe Centrum Pomocy Rodzinie	19 686 133	5	22 277 404	6	23 991 560	7	25 305 834	6	26 439 768	6	27 317 316	6
85220 - Specjalistyczne poradnictwo, mieszkania chronione i ośrodki interwencji kryzysowej	1 038 568	0	2 292 935	1	2 596 304	1	3 449 480	1	3 895 143	1	4 330 945	1
85228 - Usługi opiekuńcze i specjalistyczne usługi opiekuńcze	0	0	0	0	0	0	0	0	0	0	0	0
85231 - Pomoc dla cudzoziemców	3 488 619	1	2 900 414	1	520 023	0	340 162	0	304 400	0	318 200	0
85232 - Centra Integracji Społecznej	0	0	0	0	0	0	0	0	0	0	0	0
85278 - Usuwanie skutków klęsk żywiołowych	0	0	0	0	5 000	0	0	0	0	0	0	0
85295 - Pozostała działalność W tym: - klub integracji społecznej, - warsztat terapii zajęciowej, - prace społecznie użyteczne, - program "Pomoc państwa w zakresie dożywiania" - wkład własny gminy	2 824 303	1	4 370 720	1	4 691 048	1	5 521 298	1	5 549 118	1	5 776 796	1
85305 - Żłobki	0	0	0	0	0	0	0	0	0	0	0	0
85306 - Kluby dziecięce	0	0	0	0	0	0	0	0	0	0	0	0
85307 - Dzienni opiekunowie	0	0	0	0	0	0	0	0	0	0	0	0
85311 - Rehabilitacja zawodowa i społeczna osób niepełnosprawnych	4 927 666	1	7 020 159	2	7 162 263	2	9 886 141	2	9 380 582	2	9 610 919	2

Wyszczególnienie	2009		2010		2011		2012		2013 Potrzeby		2014 Potrzeby	
	Kwota	%*	Kwota	%*	Kwota	%*	Kwota	%*	Kwota	%*	Kwota	%*
85321 - Zespoły orzekania o niepełnosprawności	2 620 789	1	4 227 096	1	4 872 406	1	5 310 867	1	5 257 748	1	5 523 545	1
85324 - Państwowy Fundusz Rehabilitacji Osób Niepełnosprawnych	12 870 969	3	19 587 158	6	20 974 954	6	29 397 898	7	24 028 250	6	28 576 109	6
85395 - Pozostała działalność w zakresie polityki społecznej	1 594 842	0	8 113 546	2	7 563 768	2	6 255 525	2	7 598 203	2	6 324 435	1
85415 - Pomoc materialna dla uczniów	0	0	0	0	0	0	0	0	0	0	0	0

* procentowy udział w wydatkach ogółem

13. Wnioski końcowe